व्यास नगरपालिका
नगर कार्यपालिकाको कार्यालय
दमौली, तनहुँ

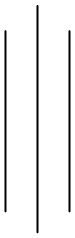

आ.व.२०७९।०८० मा सञ्चालित कार्यक्रम तथा आयोजनाहरुको वार्षिक समीक्षा कार्यक्रम

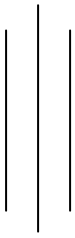

२०८० भाद्र १९

व्यास नगरपालिका

नगरस्तरीय वार्षिक समीक्षा कार्यक्रमको तालिका (२०८०।५।१९ गते)

कार्यक्रम सञ्चालक: आठौं अधिकृत श्री कुमार कंचन जि.सी.

सि.नं.	कार्यक्रम विवरण	समय
क.	उद्घाटन समारोह	११.००-११.२०
	अध्यक्षता ग्रहण नगर प्रमुख	
	आसन ग्रहण	
	स्वागत मन्तव्य: नगर उपप्रमुख	
	उद्घाटन: नगर प्रमुख	
	कार्यक्रमको उद्देश्य माथि प्रकाश: प्रमुख प्रशासकीय अधिकृत	
ख.	**प्रस्तुती (वडा सचिवबाट)**	
१	वडा नं.१ देखि १४ नं. वडासम्म	११.२०-१२.३५
ग.	**चिया**	१२.३५-१२.४५
घ.	**शाखागत प्रस्तुती (शाखा प्रमुखबाट)**	
२.१	प्रशासन तथा जनशक्ति व्यवस्थापन शाखा	१२.४५-१२.५०
२.२	भवन नियमन तथा घर नक्सापास शाखा	१२.५०-१२.५५
२.३	उद्योग, पर्यटन श्रम तथा रोजगार शाखा	१२.५५-०१.०५
२.४	योजना तथा पूर्वाधार विकास शाखा	०१.०५-०१.२०
२.५	राजश्व व्यवस्थापन शाखा	०१.२०-०१.३०
२.६	वन, वातावरण तथा सरसफाई शाखा	०१.३०-०१.३५
२.७	जग्गा विकास आयोजना	०१.३५-०१.४५
२.८	शिक्षा तथा सामाजिक विकास शाखा	०१.४५-०१.५५
२.९	कृषि, पशु तथा सहकारी विकास शाखा	०१.५५-०२.०५
२.१०	स्वास्थ्य तथा जनसंख्या शाखा	०२.०५-०२.१५
२.११	आर्थिक प्रशासन शाखा	०२.१५-०२.२५
२.१२	सूचना प्रविधि शाखा	०२.२५-०२.३०
२.१३	आन्तरिक लेखा परीक्षण शाखा	०२.३०-०२.३५
ङ.	**खाजा**	०२.३५-०३.०५
च.	**छलफल एवं सूझाव**	०३.०५-०३.३५
छ.	**अध्यक्षबाट सुझाव सहित कार्यक्रम समापन**	०३.३५-०३.४५

व्यास नगरपालिका वडा नं. १ वार्षिक प्रतिवेदन

आ.व. २०७९।२०८०

प्रस्तुतकर्ता:

अर्जुन कुमार श्रेष्ठ

वडा सचिव

व्यास नगरपालिका १ नं. वडा कार्यालय ◌

अन्य प्रशासनिक कार्यहरुको अवस्था र उपलब्धि

जम्मा कर्मचारी संख्या ५ जना

-१ सचिव, १ प्राविधिक, २ कार्यालय सहायक र १ कार्यालय सहयोगी,

हालसम्म वडाबाट प्रवाह भएका सेवाहरु

-सबै प्रकारका सिफारिसहरु,

-सबै प्रकारका कर तथा राजश्व संकलन,

-सबै प्रकारको घटना दर्ता जम्मा १५२ वटा,

-सामाजिक सुरक्षा भत्तामा नाम दर्ता र नविकरण जम्मा लाभग्राही ४७४ जना,

-व्यवसाय दर्ता तथा नवीकरण।

विषयवस्तुहरु

— आ. व. २०७९।२०८० को वडा विकास बजेट ।

— विनियोजित योजना तथा कार्यक्रमहरु विवरण ।

— योजना सञ्चालनको अवस्था।

— योजना तथा कार्यक्रमबाट भएका उपलब्धिहरु ।

— अन्य प्रशासनिक कार्यहरुको अवस्था र उपलब्धि।

— वडामा भएको आम्दानीको अवस्था ।

— वडाको समस्या र चुनौतीहरु ।

आ.व. २०७९।२०८० को वडा विकास बजेट

- वडाको कुल बजेट १ करोड २५ लाख रुपयाँ।

चालुतर्फ:

- टोल, आमा समूह तथा यूवाहरुलाई सीप तथा नेतृत्व विकास तालिम -५ लाख
- वडाको बाटो तथा नाला सफाई रू.४ लाख
- धार्मिक, सांस्कृतिक एवं खेलकुद क्षेत्रमा सहयोग रू.३ लाख
- शिक्षा, स्वास्थ्य, कृषि र टो.वि.संस्था समन्वय बैठक रू.३ लाख
- विपद व्यवस्थापन रू.७ लाख

जम्मा रू.२२ लाख

पूँजीगततर्फ:

- कृषि प्रवर्द्धन योजनाको लागि रू.१० लाख
- शिक्षातर्फको योजनाको लागि रू.१० लाख
- खानेपानी र सडक बत्तीको लागि रू.१५ लाख
- सामुदायिक भवन निर्माणको लागि रू.१५ लाख
- सडक नाला स्तरीकरण तथा विविध योजनाको लागि रू.५३ लाख

जम्मा रू.१ करोड ३ लाख

- संघबाट रू.१ करोड
- प्रदेशबाट **रू.**३ करोड २ लाख
- नगर कार्यपालिकाबाट **रू.**६६ लाख ४५ हजार

विनियोजित योजना तथा कार्यक्रमहरुको विवरण

- जम्मा योजनाः **१४०** वटा,
- क्रमागत योजनाः **३३** वटा,
- वडाको चालु बजेटका योजनाः **११** वटा,
- वडाको पूँजीगत योजनाः **३१** वटा,
- कार्यपालिका बैठकबाट निर्णय भएका योजनाः **४४** वटा,
- प्रदेशबाट स्वीकृत योजनाः **२०** वटा,
- संघबाट स्वीकृत योजनाः **१** वटा,
- अनुदान कार्यक्रमहरु

-कृषकहरुलाई अनुदान

-सुरक्षित आवासको लागि अनुदान

-विद्यार्थीहरुलाई पोशाक वितरण

-शैक्षिक तथा खेलकुद सामग्री वितरण

योजना सञ्चालनको अवस्था

- क्रमागत योजना ३३ वटा मध्ये २४ वटा सम्पन्न ९ वटा योजनाको रु.७ लाख सम्झौता नभएको,
- चालु बजेटको योजना ११ वटा सबै सम्पन्न,
- पूँजीगत योजनाहरु ३१ वटा मध्ये ४ वटा योजना रु.१३ लाख ५० हजार सम्झौता नभएको,
- संघको चारकुनेबाट छाब्दी दोभानसम्मको सडक स्तरोन्नती रु.१ करोडको योजना सम्पन्न,
- प्रदेशबाट स्वीकृत २० वटा योजनाको रु.३ करोड २ लाखको योजना सम्पन्न,
- कार्यपालिका बैठकबाट निर्णय भएका योजनाहरु ४४ वटाको रु.६६ लाख ४५ हजार १ सय ८० रुपयाँ बजेट स्वीकृत भएकोमा १९ वटा योजनाहरु सम्पन्न ।

योजना तथा कार्यक्रमबाट भएका उपलब्धिहरु

- सुरक्षित आवासमा लाभान्वित संख्या ७ घर परिवार,
- गोरु पालक कृषकहरुलाई नगद प्रोत्साहन अनुदान लाभान्वित संख्या १२ घर परिवार,
- विपन्न परिवारका ५० जना विद्यार्थीहरुलाई पोशाक वितरण,
- बालबालिकाहरुको शारीरिक तथा मानसिक विकासमा सहयोगको लागि सम्पूर्ण विद्यालय तथा क्लबहरुलाई खेलकुद सामग्री वितरण,
- महिला तथा यूवाहरुलाई सीप तथा नेतृत्व विकास तालिम,
- धार्मिक तथा सांस्कृतिक क्षेत्रमा सहयोग,
- पशु स्वास्थ्य शिविरमा बिउबिजन वितरण, कुखुरा बाख्रा गाइभैसी, बंगुर आदिलाई उपचारको व्यवस्था।

वडामा भएको आम्दानीको अवस्था

विवरण	उठेको रकम
भूमि तथा मालपोत कर	११,२२,३८५।
सम्पत्ति कर	२०,१३,४६५।
सरसफाई सेवा शुल्क	२०,३४,९००।
अन्य दस्तुर	३४,११०।
घर बहाल कर	११,०८,६६५।६५
दण्ड जरिवाना	१५०।
दर्ता नवीकरण	१,४४,०००।
नाता प्रमाणित	४९,१३०।
व्यक्तिगत घटना दर्ता	६१,६५०।
व्यवसाय कर	८,८५,८९०।
विविध फारम	२५,८६०।
सिफारिस	१९,३९,६४५।
जम्मा	**९४,१९,८६०।६५**

वडा समस्या र चुनौतिहरु

- रातोमाटो विस्थपित गरी कम्तीमा ग्राभेलमा हिड्ने वातावरण मिलाउने,
- नाला निर्माण भएका क्षेत्रमा कालोपत्रे गर्नु पर्ने,
- कालोपत्रे भएका सडकमा पक्की नाला निर्माण,
- खेती योग्य भूमिमा हिउँदे र वर्षे तरकारी खेती गर्न प्रोत्साहन गरी रोगहरुको नियन्त्रण गर्नु पर्ने,
- शहरी क्षेत्रहरुमा महिला तथा यूवाहरुलाई सीपमूलक तालिम सञ्चालन गरी घरेलु उद्योगहरुलाई प्रोत्सहान गर्नु पर्ने,
- पशुपालन क्षेत्रका कृषकहरुलाई प्रोत्साहन गरी आयआर्जनतर्फ उन्मुख बनाउने,
- धान बाली गरिने क्षेत्रमा स्थायी बाँधकुलो निर्माण गरी बाढी नियन्त्रण गर्नु पर्ने,
- सम्पूर्ण शैक्षिक क्षेत्रहरुलाई गुणस्तरीय शिक्षा प्रदान गर्ने वातावरण तयार गर्ने ।

व्यास नगरपालिका २ नं. वडा कार्यालयबाट आ.व.२०७९/०८० मा सम्पादन गरिएका सेवा प्रभाव सम्बन्धी कार्य र योजना तथा कार्यक्रमको विवरण

दर्ता: **३०१६ वटा**
चलानी: **१६५२ वटा**
घटना दर्ता: **१६७ वटा**
सामाजिक सुरक्षा भत्ता वितरण: **३४४ जना**
वडा समितिको बैठक: **४३ पटक** (विभिन्न संघ/संस्था संग र विषयगत समितिको समेत)
अनुगमन समितिको बैठक: **२१ पटक**
(विविध कार्य: कोठाको ताला खोल्ने, सर्जमिन मुचुल्काका कार्य, फिल्डमा गई व्यवसाय कर असुली गर्ने, योजना तथा कार्यक्रम अनुगमन, मेल मिलाप, गुनासो व्यवस्थापन, लगायत अन्य कार्य)
राजश्व संकलन: १,०४,८१,३९७४० (एक करोड चार लाख एकासी हजार तीन सय सन्तान्नब्बे रुपैंयां चालिस पैसा)
वडा/नगर योजना तथा कार्यक्रम:

क्र.स.	योजनाको नाम	टोल/संघ संस्था	बजेट	योजनाको अवस्था	कैफियत
१ (सि.नं. ३९३)	बालमन्दिर अगाडिबाट गणेशमान चोक हुदै रामनाथ रिमालको घर अगाडिसम्म र गणेशमानचोक राजकुमार श्रेष्ठ (राकु) को घर अगाडिदेखि रामे घलेको घर अगाडिसम्म पक्की नाला निर्माण तथा खानेपानी पाइप व्यवस्थापन कार्य	सत्यवती, बालमन्दिर र जनजागृति	२५,००,०००। (पच्चीस लाख रुपैंयाँ)	सम्पन्न	सडक नाला स्तरीकरण (पूँजीगत)
२ (सि.नं. ३९४)	डांग्रेखोल्सी नाग कुवादेखि पूर्वतर्फ सार्वजनिक जग्गामा कम्पाण्डवाल निर्माण गरी जग्गा संरक्षण	ग्रिनसिटी, उत्तरशीला, जनजागृती	१०,००,०००। (दश लाख रुपैंयाँ)	सम्पन्न	सडक नाला स्तरीकरण (पूँजीगत)
३ (सि.नं. ३९६)	रामजी तिमिल्सेना र प्रदिप पौडेलको घर अगाडि नाला निर्माण	अमरापुरी	२,००,०००। (दुई लाख रुपैंयाँ)	सम्पन्न	सडक नाला स्तरीकरण (पूँजीगत)
४ (सि.नं. ३९७)	सत्यवती मा.वि.का खानेपानीका धाराहरुमा Wash Basin र Drain Pipe राख्ने कार्य ।	सत्यवती मा.वि.	२,००,०००। (दुई लाख रुपैंयाँ)	सम्पन्न	शिक्षा तर्फ (पूँजीगत)

५ (सि.न. ३९८)	बालमन्दिर मा.वि.मा खानेपानीको थप यूरोगार्डको व्यवस्थापन र पूर्व प्राथमिक कक्षाहरुको पठनपाठनका लागि २ थान स्मार्ट टि.भी. खरिद	बालमन्दिर मा.वि.	४,००,०००। (चार लाख रुपैंयाँ)	सम्पन्न	शिक्षा तर्फ (पूँजीगत)
६ (सि.न. ३९९)	सेतो गुँरास बाल विकास सेवाको लागि स्मार्ट टि.भी. लगायत शैक्षिक तथा खेलकुद सामग्री खरिद	सेतो गुँरास बाल विकास सेवा	१,५०,०००। (एक लाख पचास रुपैंयाँ)	सम्पन्न	शिक्षा तर्फ (पूँजीगत)
७ (सि.न. ४०१)	शिवालय मन्दिरमा अधुरो ट्रस भवन निर्माण तथा अन्य व्यवस्थापन	उत्तरशीला	५,००,०००। (पांच लाख रुपैंयाँ)	सम्पन्न	सामुदायिक भवन (पूँजीगत)
८ (सि.न. ४०२)	बहुउद्देश्यीय सामुदायिक भवन निर्माण (सि.नि.८३५ बाट नगरको दश लाख समेत)	पुलचोक/ अमरापुरी	१५,००,०००। (पन्ध्र लाख रुपैंयाँ)	सम्पन्न	सामुदायिक भवन (पूँजीगत)
९ (सि.न. ४०३)	विश्वकर्मा मन्दिर निर्माण	व्यास १	१,५०,०००। (एक लाख पचास रुपैंयाँ)	सम्पन्न	सामुदायिक भवन (पूँजीगत)
१० (सि.न. ४०४)	बागबजार टोल सामुदायिक भवन निर्माण	बागबजार	३५०००।(तीन लाख पचास हजार रुपैंयाँ)	सम्पन्न	सामुदायिक भवन (पूँजीगत)
११ (सि.न. ४०५)	तनहुंसुर भिमसेन धर्मगुठीको मन्दिर संरक्षणका लागि कम्पाण्डवाल निर्माण	तनहुंसुर भिमसेन धर्मगुठी	५,००,०००। (पाँच लाख रुपैंयाँ)	सम्पन्न	विविध पूँजीगत योजनातर्फ
१२ (सि.न. ४०६)	जनसेवा प्रा.वि.को कम्पाण्ड माथि तार जाली निर्माण तथा मर्मत नगर (सि.न.८३७) को दश लाख बजेट समेत)	जनसेवा प्रा. वि.	१२,५०,०००। (बाह्र लाख पचास रुपैंयाँ)	सम्पन्न	विविध पूँजीगत योजनातर्फ
१३ (सि.न. ४०७)	मालेवगर टोल अन्तर्गत सार्वजनिक जग्गामा कियापुत्री भवन (ट्रस) निर्माण	मालेवगर	२,००,०००। (दुई लाख रुपैंयाँ)	सम्पन्न	विविध पूँजीगत योजनातर्फ
१४ (सि.न. ४०८)	ओम शान्ती भवनमा टायल बिच्छ्याउने कार्य (संशोधित नाम ओम शान्ति भवनमा आल्मुनियम पार्टेशन र जिप्सन लगाउने कार्य)	ब्रम्ह कुमारी इश्वरीय विश्वविद्यालय व्यास ३	३,५०,०००। (तीन लाख पचास रुपैंयाँ)	सम्पन्न	विविध पूँजीगत योजनातर्फ
१५ (सि.न.३९५)	लक्ष्मण श्रेष्ठको घर अगाडि पि.सि. सि. ढलान तथा सावित्री अधिकारी को घरबाट बालकुमारीको घरसम्म नाला निर्माण	अमरापुरी टोल (सिद्धार्थ टोलको योजना स्थानान्तरण)	३,००,०००। (तीन लाख रुपैंयाँ)		
१६(सि.न.७३)	कम्पोष्टविन खरिद	१७ वटा टोल	रु.१,०००,०००।	सम्पन्न	टेन्डर प्रकृया
जम्मा रु.१,०५,५०,०००। एक करोड पाँच लाख पचास हजार रुपैंयाँ)					

शीर्षक नं. ७९ विपद् व्यवस्थापन (बजेट रु.७,००,०००। अक्षरुपी: सात लाख रुपैंयाँ)

क्र.सं.	योजना	रकम	टोल/संस्था	कैफियत
१	बागवजार टोल अन्तर्गत अनुराग श्रेष्ठको घरदेखि पूर्व दक्षिण तर्फ पहिरो नियन्त्रण	रु.३०१२६१।२४	बागवजार	
२	तनहुंसुर भिमसेन धर्मगुठीको मन्दिर संरक्षणको लागि कम्पाण्ड वाल निर्माण	रु.३,७३,४६६।२२	तनहुंसुर भिमसेन धर्मगुठीको मन्दिर संरक्षण समिति	
	जम्मा रकम	**रु.६७४७२७।४६**		बांकी रु.२५,२७२।५४

शीर्षक नं.७४

१	मुस्लिमहरुको धार्मिक शिक्षा संचालनमा सहयोग	बजेट रु.२,५०,०००।	वडाकार्यालय/दमौली अनजुमन कमिटि	धर्म संस्कृति जगेर्ना (८४ जना)

शीर्षक नं.७५ महिला युवा सिप एवं नेतृत्व विकास (रु.५,००,०००।) खर्च भएको रकम ४,७९,९०६।८०, (बाँकी रकम रु.२०,०९३।२०)

क्र.सं.	तालिम/कार्यक्रम	रकम रु.	सञ्चालन गर्ने संस्था	परिणाम
१.	आधुनिक प्रविधि र अभिभावकत्व विषयक २ दिने प्रशिक्षण कार्यक्रम	५५,०००।	वडा कार्यालय/महिला वडा समन्वय समिति	६५ जना
२.	बुटिक तालिम	५०,०००।	वडा कार्यालय/नेपालमगर संघ व्यास नगर समिति	३० जना महिला
३.	मनोसामाजिक स्वास्थ्य सचेतना कार्यक्रम	२०,०००।	वडा कार्यालय/ मादीगंगा महिला बहुउद्देश्यीय सहकारी संस्था लि.	३० जना
४.	उद्यघोषण/प्रभावकारी भाषण कला तालिम कार्यक्रम सञ्चालन	५०,०००।	वडा कार्यालय/ तनहुँ उ. वा.संघ महिला उद्यमी विकास समिति	४० जना
५.	सत्यवती, मा.वि.बालमन्दिर मा.वि. र जनसेवा प्रा.वि.का गरिब विद्यार्थीलाई न्यानो कपडा/स्टेशनरी वितरण बालमन्दिर मा.वि.	१,३४,९०६।८०	वडा कार्यालय	२२९ जना
७.	घरेलु हिंसा तथा सभ्य समाज निर्माण विषयमा तीज गित प्रतियोगिता कार्यक्रम	६५,०००।	वडा कार्यालय/महिला वडा समन्वय समिति	६०० जना
८.	महिनावारी स्वास्थ्य तथा सरसफाई सम्बन्धी जनचेतनामूलक कार्यक्रम	२०,०००।	वडा कार्यालय/रोट्रयाक क्लब अफ दमौली	५० जना
९.	प्रारम्भिक बाल विकास तथा बालमैत्री वातावरणका बारेमा जनचेतनामूलक कार्यक्रम	३०,०००।	वडा कार्यालय/सेतो गुँरास बाल विकास सेवा	४० जना
१०.	सामुदायिक विद्यालयका कक्षा ८ सम्मका बालवालिकाको सहभागितामा हाजिरीजवाफ प्रतियोगिता	३५,०००।	वडा कार्यालय/ भविष्य निर्माण बाल कल्व	२६ विद्यालयको सहभागिता
११.	बाल कथा लेखन कार्यशाला	२०,०००।	गीतल प्रतिष्ठान नेपाल तथा नाटक मञ्च	३० जना
	जम्मा रकम रु.	**४७९,९०६।८०**		

शिर्षक नं. ७८, वडागत धार्मिक/सास्कृतिक/खेलकुद क्षेत्रमा सहयोग (रु.३००,०००।)

क्र.सं.	योजना/कार्यक्रम	रकम रु.	संघ/संस्था	कैफियत
१	व्यास ३ स्थित दुर्गा भवानी मन्दिर रङ्गरोगन	२०,०००।	मन्दिर संरक्षण समिति	
२	व्यास ३ स्थित बास्केट बल कोटको संरक्षण गर्न रङ्ग लगाउने, जमिन समथर बनाउने, वास्केटवल, नेट र वास्केट वल खरिद	३५,०००।	हैरान्स कल्व	
३	धार्मिक कार्यक्रम सञ्चालनमा साउण्ड सिस्टम खरिद	३२,०००।	उत्तरशीला टोल	
४	पुलचोक टोल अन्तर्गत शिवजि मन्दिर निर्माण	८०,०००।	पुलचोक टोल	
५	बालमन्दिर मा.वि. खेलकुद सामग्री खरिद	६५०००।	बालमन्दिर मा.वि.	
६	जनसेवा प्रा.वि. खेलकुद सामग्री खरिद	६५०००।	जनसेवा प्रावि.	
	जम्मा रकम	**रु.२,९७,०००।**		**बाँकी रकम ३,०००।**

<u>शिर्षक नं. ७७</u> शिक्षा/स्वास्थ्य /कृषि /टोल विकास समन्वय बैठक (रकम रु.३००,०००।)

क्र.सं.	योजना/कार्यक्रम	रकम रु.	संघ/संस्था	कैफियत
१	१७ वट टोल विकास संस्थाको साइन वोर्ड निर्माण	२,००,०००।	सवै टोल विकास संस्था	१७ वटा
२	शैक्षिक अवलोकन भ्रमण	७०,०००।	उपप्रमुख, शिक्षा शाखा प्रमुख, वडा समिति, ३ वटा सामुदायिक विद्यालय, व्यास वोर्डिङ्ग, सेतो गुँरास बाल विकास सेवा कर्मचारी	३० जना
३	बालमन्दिर टोललाई प्लाष्टिक कुर्सी खरिद	१५०००।	बालमन्दिर टोल	
४	वडा कार्यालय भवनको लागि ३ थान पंखा खरिद	१४,८४८।७०	वडा कार्यालय	भुक्तानी लिन बांकी
	जम्मा रकम	**रु.२,९९,८४८।७०**		**बाँकी रकम रु.१५१।३०**

शिर्षक नं. ७६ आवश्यकता र मागको आधारमा वडामा भएको बाटो र नाला सफाई, नाला मर्मत सरसफाई: २०००१९/२१, रनबहादुर दरै: १,२८,५९४

क्र.सं.	नाम/योजना	रकम रु.	टोल	कैफियत
१	रनबहादुर दरै	१५,४००।	जनजागृति गणेशमानचोक क्षेत्र	डोर हाजिर/१,२८,५९४।
२	रनबहादुर दरै	२४,६२०।	श्रीटोल नेपाल बैक लाइन	डोर हाजिर
३	रनबहादुर दरै	६,९३०।	बागवजार र उत्तरशीला टोल	डोर हाजिर
४	रनबहादुर दरै	१३,१०४।	बालमन्दिर सत्यवती पदमचोक	डोर हाजिर
५	नाला मर्मत र च्याम्वर निर्माण	६३,८९३।११	श्री र अमरापुरी टोल	उपभोक्ता समिति मार्फत
६	रनबहादुर दरै	१६,९४०।	राजमार्ग लाईन	डोर हाजिर
७	रनबहादुर दरै	१६,१७०।	पुलचोक टोल र दमौली ढेड सेन्टर आसपास	डोर हाजिर

८	रनबहादुर दरै	१५,४००।	बालमन्दिर मालपोत लाईन	डोर हाजिर
९	नाला मर्मत तथा च्याम्वर निर्माण	५७,३४५।७९	सत्यवती टोल	उपभोक्ता समिति
१०	रनबहादुर दरै	२०,०२०।	कालिका, नवजागरण, ग्रिनसिटी	डोर हाजिर
११	नाला मर्मत तथा सरसफाई	२९,८००।७०	अमरापुरी	उपभोक्ता समिति
१२	नाला मर्मत तथा सरसफाई	३७,२६१।६१	उत्तरशीला	उपभोक्ता समिति
१३	हेभी ठेला गाडी त्रिपाल ओड्ने प्लाष्टिक खरिद	११,७१८।	वडा कार्यालय	वडा सचिव मार्फत भुक्तानी लिन बाँकी
	जम्मा रकम	**३,२८,६०३।२१**		**रु.७१,३९६।७९**

आ.व.२०७८/०७९ बाट दायित्व सरी २०७९/०८० मा सञ्चालन भएका क्रमागत योजनाहरु

क्र.सं.	**योजनाको नाम**	**टोल**	**रकम**	**योजनाको अवस्था**
१ (सि.नं. ३४)	सफा सडकमा आवश्यक क्षेत्रमा सि.सि.क्यामेरा जडान	सफासडक सुधार समिति	२,००,०००। (दुई लाख रुपैंयाँ)	सम्पन्न
२ (सि.नं. ३६)	बालमन्दिर मा.वि. ट्रस निर्माण	बालमन्दिर मा.वि.	५,००,०००। (पाँच लाख रुपैंयाँ)	सम्पन्न
३ (सि.नं. ३७)	श्रीटोल स्ट्याण्ड सहितको बत्ति राख्ने कार्य	श्रीटोल	२,००,०००। (दुई लाख रुपैंयाँ)	सम्पन्न
४ (सि.नं. ३८)	उत्तरशीला टोल अन्तर्गत जुनकुमार श्रेष्ठको घरदेखि केरावारी झर्ने बाटोसम्म कालोपत्र/पि.सि.सि.	उत्तरशिला	३,००,०००। (तीन लाख रुपैंयाँ)	सम्पन्न
५ (सि.नं. ३९)	बागबजार टोल अधुरो सामुदायिक भवन निर्माण लागत)	बागबजार	१०,००,०००। (दश लाख रुपैंयाँ)	सम्पन्न
६ (सि.नं. ४०)	सरकारी वकिल कार्यालयको ट्रस र गेट निर्माण	व्यास ३	३,५०,०००। (तीन लाख पचास हजार रुपैंयाँ)	सम्पन्न
		जम्मा रकम रु.	**२५,५०,०००।**	

<u>नगर कार्यपालिकाको बैठकवाट निर्णय भई सम्पन्न भएका योजना तथा कार्यक्रमहरु</u>

क्र.सं.	**योजना तथा कार्यक्रमको नाम**	**टोल/संस्था**	**बजेट रु.**	**कैफियत**
१	मगर समाजको फर्निचर भेषभुषा खरिद (मिति २०७९/८/७)	मगर समाज समिति	१,५०,०००। (एक लाख पचास हजार)	सम्पन्न
२	बाल मन्दिरदेखि गणेशमानचोक हुँदै रामनाथ रिमालको घरसम्म दायाँबायाँ दुवैतर्फको लागि खानेपानीको पाइप खरिद तथा सो स्थानमा पाइप बिच्छ्याउने कार्य (मिति २०७९/९/७)	जनजागृति टोल	३,४०,०००। (तिन लाख पचास हजार)	सम्पन्न
३	न्यूरोड टोल भवन स्तरोन्नति (मिति २०७९/८/१९)	न्यूरोड	१,५०,०००। (एक लाख पचास हजार)	सम्पन्न
४	बुल्दी खोला पुलको वडा नं.१ तर्फ अव्यवस्थित	पूलचोक	१,५०,०००।	सम्पन्न

	आकासेपानी निकासको लागि नाला निर्माण योजना (मिति २०८०/०२/२२)		(एक लाख पचास हजार)	
५	वडा नं.०३ स्थित खेल मैदानमा रहेको बालबालिकाको खेल सामग्री वडा नं.२ स्थित श्री बाल मन्दिर मा.वि. मा स्थानान्तरण गरी खेल पार्कको निर्माण तथा व्यवस्थापन कार्य	वालमन्दिर मा.वि.	५७,१४७। (सन्ताउन्न हजार एक सय सत्चालीस रुपैँयाँ)	
६	दलित समुदाय कर्मकाण्ड तालिम व्यवस्थापन (मिति २०७९/११/०८)		१,००,०००। (एक लाख रुपैँयाँ)	सम्पन्न
७	घरेलु हिंसा तथा सभ्य समाज निर्माण विषयमा तीज गित प्रतियोगिता कार्यक्रम (मिति २०७९/५/७)	वडा कार्यालय/ महिला वडा समन्वय समिति	६०,०००। (साठी हजार रुपैँयाँ)	सम्पन्न
८	आधुनिक प्रविधि र आर्थिक सम्बृद्धिमा महिलाको सहभागिता मिति २०७९/१०/६)	महिला उद्यमी संघ नेपाल तनहुं	६०,०००। (साठी हजार रुपैँया)	सम्पन्न
९	अमरापुरी टोलवाट बसपार्क जाने बाटो कालोपत्रे		१५,००,०००।	सम्पन्न
		जम्मा रकम	**२५,६७,१४७।**	

प्रदेश अन्तर्गत विभिन्न मन्त्रालय तथा कार्यालयवाट वजेट विनियोज भई सम्पन्न भएका योजनाहरु:

क्र.स.	**योजना तथा कार्यक्रमको नाम**	**मन्त्रालय/कार्यालय**	**रकम**	**कैफियत**
१	तनहुँ मगर समाज समितिको भवनको माथिल्लो तलामा ट्रस निर्माण योजना	सामाजिक विकास कार्यालय तनहुँ	१०,००,०००। (दश लाख)	सम्पन्न
२	नेपाल पत्राकार महासंघ तनहुँ शाखाको भवन निर्माण	पूर्वाधार विकास कार्यालय, दमौली, तनहुँ	१०,००,०००। (दश लाख)	सम्पन्न
३	सत्यवती विद्यालयको पूर्वतर्फ भिरालो भागमा तटबन्धन	पूर्वाधार विकास कार्यालय, दमौली, तनहुँ	२,२५०,०००।	
		जम्मा रकम	४२,५०,०००।	

<u>भुक्तानी लिन बाँकी</u>

१) मल्ल इलेक्ट्रीकल्स मेनरोड, दमौली (रु.९९,३७५। (अक्षरुपी: उनान्सय हजार तीन सय पचहत्तर रुपैँयाँ)

२) वडा सचिव (रु.२६,७१७।२२ (अक्षरुपी: छब्बिस हजार सात सय सत्र रुपैँयाँ वाइस पैसा)

वडागत प्रगतिको वार्षिक समीक्षा

वडा नं.३



प्रस्तुतकर्ता : वडा सचिव श्री सावित्री आचार्य

मिति : २०८०/०५/१९

बिषयसूची

- गत आ.व.को वडागत योजनाहरुको बजेट बाँडफाँड
- गत आ.व.को वडागत योजनाहरुको प्रगति तथा खर्च
- लाभान्वित समूह/समुदाय
- उपलब्धिहरु
- चुनौतिहरु
- सुझावहरु

परिचय

व्यास नगरपालिकाको वडा नं. ३, तनहुँ जिल्लाको सदरमुकाम र व्यास नगरपालिकाको कार्यालय समेत रहेको वडा हो। यस वडाको पूर्वमा सफा सडक हुँदै बुल्दी खोलासम्म, पश्चिममा मादी नदी, उत्तरमा पृथ्वी राजमार्ग तथा दक्षिणमा मादीसेती नदी सिमाना भई दमौली बजारको मुटुमा अवस्थित छ।

गत आ.व.को वडागत योजनाहरुको बजेट बाँडफाँड

- पूँजीगत बजेट = १ करोड १२ लाख
- चालु बजेट = १३ लाख

-शिक्षा/स्वास्थ्य/कृषि/समन्वय = ३ लाख

-धार्मिक/संस्कृतिक/खेलकुद = ३ लाख

-विपद व्यवस्थापन = ७ लाख

गत आ.व.को वडागत योजनाहरुको प्रगति तथा खर्च

- जम्मा योजना संख्या = ५९ वटा
- अघिल्लो वर्षको क्रमागत योजना संख्या =१९ वटा
- नयाँ योजना संख्या =४० वटा
- सम्पन्न भएको योजना संख्या =५२ वटा
- सम्झौता नभएको क्रमागत योजना संख्या =५ वटा
- यस बर्षको क्रमागत योजना संख्या =२ वटा
- जम्मा राजस्व संकलन = रु.७८,८८,३७४.७१
- क्षमता/सिप विकास कार्यक्रम = ५ वटा
- जम्मा घटना दर्ता = ७७ वटा



गोरेटो बाटो निर्माण



भतेरी संरक्षण



सडक बत्ती व्यवस्थापन

लाभान्वित समूह/समुदाय

- समग्र वार्ड क्षेत्र (भौतिक निर्माण)
- सम्पूर्ण बिद्यार्थी (बिद्यालयको डिजिटल प्रबिधि विकास)
- महिला (सशक्तीकरण)
- बाल तथा मातृ (स्वास्थ्य सुदृढीकरण)
- युवा तथा बिद्यार्थी (खेलकुद सामग्री वितरण तथा मैदान निर्माण)



असहाय व्यवस्थापन



विपद व्यवस्थापन



अग्नी नियन्त्रण

उपलब्धिहरु

- पक्की बाटो तथा नाला निर्माण,
- फोहोर व्यवस्थापन,
- भतेरी संरक्षण,
- बि.पी. वन वाटिका खेलकुद मैदान तथा प्यारापिट निर्माण
- मादी सेती बुल्दीघाट संरक्षण तथा स्तरोन्नति
- सहज/सरल कार्यालय सेवा प्रवाह
- उल्लेख्य राजस्व संकलन
- प्रभावकारी सूचना प्रवाह तथा समन्वय
- कुशल तथा प्रभावकारी मेलमिलाप कार्यक्रम
- बेरुजु फछ्यौंटमा समन्वय



दुर्गा मन्दिर संरक्षण



देउरलीनगर टोलमा
पक्कि बाटो निर्माण



भतेरी जाने बाटोमा पक्कि नाला तथा
रिटेनिंग गाह्रो निर्माण

चुनौतिहरु

- निस्क्रिय उपभोक्ता समिति,
- नाफामूलक सोच, सामाजिक सद्भावनाको कमी,
- राजनितिक असहयोग/विरोध,
- लागत सहभागिता नहुनु,
- आर्थिक वर्षको अन्त्यतिर मात्र योजना थालनी हुनु,
- कार्यालयको असहज भौतिक अवस्था,
- प्रक्रिया बिना योजना सम्पन्न पश्चात् मात्र भुक्तानीको लागि आउनु,
- बजेटको सिमितता।

सुझावहरु

- चैत्र महिनासम्म रातो किताब भित्रका सम्पूर्ण पूँजीगत योजना सम्पन्न गर्नु पर्ने,
- रातो किताब भित्रका योजना सम्पन्न नगरी कार्यापालिका बैठकबाट प्राकृतिक प्रकोप बाहेकका कुनै पनि योजना स्वीकृत गर्न नहुने,
- व्यवसाय कर/घर बहाल कर/विज्ञापन करको डिजिटल डाटा अद्यावधिक गराई राजस्व संकलन तथा नवीकरणको व्यवस्था सहजीकरण गर्नु पर्ने,
- कर्मचारीहरुको उत्साह/क्षमता वृद्धिको लागि न्यायोचित एवं विभेद रहित प्रोत्साहन/तालिमको व्यवस्था गर्नु पर्ने।

आ.व. २०७९/०८० वार्षिक समीक्षा कार्यक्रम

व्यास नगरपालिका

४ नं. वडा कार्यालय



दर्ता र चलानी विवरण: दर्ता १९४४, चलानी १६३८

घटना दर्ताको विवरण

घटनादर्ताको किसिम	संख्या
जन्म दर्ता	१७२
मृत्यु दर्ता	२२
बसाईसराई आएका	३३
बसाईसराई गएका	१२
विवाह दर्ता	३२
सम्बन्ध विच्छेद	१४

आय संकलन विवरण

विवरण	जम्मा
भुमि तथा मालपोत कर	७,३०,५००.००
सम्पत्ति कर	२०,५२,५७५.००
सरसफाई तथा फोहोरमैला व्यवस्थापन शुल्क	९,६३,३००.००
अन्य दस्तूर	४९,९५५.००
घर वहालकर	१२,५९,३४०.३३
दर्ता नविकरण	१४,५०५.००
नक्शा पास दस्तूर	१,५६०.८५

विवरण	जम्मा
नाता प्रमाणित दस्तूर	६५,५४५.००
व्यक्तिगत घटना दर्ता	३६,५६०.००
व्यवसाय कर	७,९७,६१७.२५
व्यवसाय रजिष्ट्रशन दस्तुर	५४,०००.००
विविध फाराम	१,८६५.००
सरसफाई सेवा शूल्क	१,५१,४३०.००
सिफारिस	७,४५,८३५.००
जम्मा	६९,२४,५८८.९३
जम्मा छुट:- १,९८,०७२.००	जम्मा जरिवाना :१,५५,७२२.५०

योजनाहरुको अवस्था

- आ.व २०७९/०८० मा क्रमागत मा रहेका सम्पूर्ण योजनाहरु सम्पन्न भएको
- आ.व २०७९/०८० मा सम्झौता भएको योजना तमु सुधार समाज संग्रालय निर्माण (१० लाख) बाहेक अरु सबै सम्पन्न भएको

आ.व. २०७९/०८० मा सम्झौता हुन् नसकेको योजनाहरु :

- तनहुँ कालिका शहिद शान्ति पार्क जाने मोटर बाटो पि.सि.सी. ढलान (७ लाख) : वडा स्तरीय
- नेपाल रेडक्रस सोसाईटी साखा उपशाखा भवन निर्माण (५ लाख) : वडा स्तरीय
- सुवर्ण मार्गमा नाला कभर स्ल्याब निर्माण (१० लाख) : नगर स्तरीय
- शहिद कालिका मन्दिर जाने बाटोमा रेलिंग राख्ने कार्य (१० लाख) : नगर स्तरीय

टोल विकास समितिको प्रतिनिधिलाई दिएको तालिम

तालिमको नाम	कार्यक्रम संचालन गर्ने संस्था	कार्यक्रम	बजेट खर्च	उपलब्धी
पोषण सम्बन्धी	सिर्जनशील दिदी बहिनी समूह	व्यास महिला, युवा सिप एवं नेतृत्व विकास	५०,०००।	कुपोषण सम्बन्धी जानकारी,खानको सन्तुलन बारे जानकारी
नेतृत्व विकास सम्बन्धी	व्यास सामुदायिक अध्ययन केन्द्र	व्यास महिला,युवा सिप एवम् नेतृत्व विकास	२९,०००।	भाषण गर्न सिकाउने

औषधी उपचार सम्बन्धी कार्यक्रम

- सामाजिक सुरक्षा भत्ता वितरणको समयमा सुगर, प्रेसर चेक गरी लाभान्वित हुनेको संख्या : ३५०

वडागत काममा देखिएको चुनौति र समस्याहरु:

- कार्यालयमा आउदा आवश्यक कागजात ल्याउन नखोज्नु,
- सबै व्यक्तिगत फाइल कार्यलायमा हुन्छ भन्ने भ्रम,
- लागेको राजस्व तिर्न नखोज्नु,
- लागत अनुमान बमोजिम काम नगर्नु,
- कामको समयमा प्राविधिकलाई जानकारी नगराई काम सकेपछी मात्र जानकारी गराउने,
- जनश्रमको अभाव,
- कार्यालयमा काम गर्दा सम्बन्धित फाँटमा समन्वयको अभाव,

- सामाजिक सुरक्षा भत्तामा सम्बन्धित व्यक्ति नआई नवीकरण गर्न दवाव एवं अशक्त अपाङ्गलाई अर्को व्यक्तिको नाममा भत्ता मिलाउन पर्ने,
- प्रशासनिक कार्यमा क्षमता, सिप विकासको तालिमको अभाव,
- कर्मचारीमा एकता कायम गर्न कुनै पहल नहुनु।

समाधानको उपायहरु

- सेवाग्राहीलाई आवश्यक कागजात सम्बन्धी जानकारी गराउन कार्यक्रम सञ्चालन गर्ने,
- सेवाग्राहीसँग समन्वय गरी राजस्व कायम गर्ने,
- उपभोक्ता समितिलाई आवश्यक तालिम सञ्चालन गर्ने,
- समय समयमा क्षमता विकासको कार्यक्रम सञ्चालन गर्ने

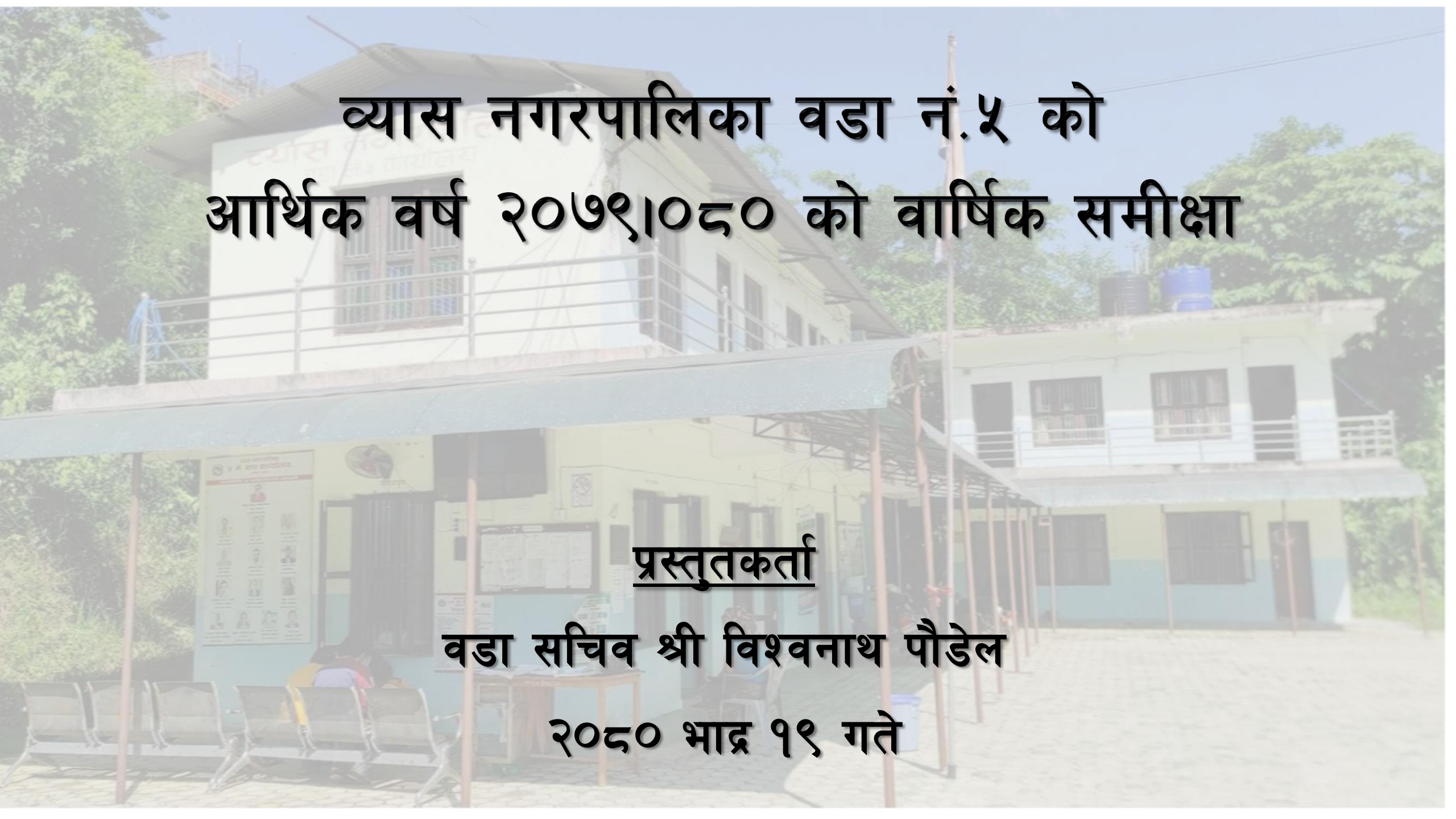

व्यास नगरपालिका वडा नं.५ को आर्थिक वर्ष २०७९।०८० को वार्षिक समीक्षा

<u>प्रस्तुतकर्ता</u>

वडा सचिव श्री विश्वनाथ पौडेल

२०८० भाद्र १९ गते

आर्थिक

-राजश्व आम्दानी रु.३६,९९,२९२। (छतीस लाख उनान्सय हजार दुई सय बयाननब्बे रुपैयाँ मात्र)

-आर्थिक वर्ष २०७८।०७९: ३४,३४,७९०। थियो भने २०७९।०८० मा ७.७० प्रतिशतले बृद्धि भएको हो ।

आम्दानीको स्रोत

सिफारिसः २५५९

सम्पत्ति करः १८९९

व्यवसाय करः ११०

योजनातर्फ

नयाँ योजना

- जम्मा योजना: ४७
- सम्झौता भएका: ४०
- र४ भएका: ७ (सम्झौता गर्न समयमा नआएकोले)
- सम्पन्न भएका योजना: ३३
- (बाँकीका योजना सम्झौता गरेर काम नभएका: ७)

क्रमागत योजना

- जम्मा योजना : २९
- रद्द भएका : ६ (सम्झौता गरेर काम नगरेका)
- सम्पन्न भएका योजना : २३

बोर्ड बैठकतर्फ)

- जम्मा योजना : १६
- रद्द भएका : ३ (सम्झौता गरेर काम नगरेका)
- सम्पन्न भएका योजना : १३
- नोट: जम्मा खर्च ७० प्रतिशत मात्र भएको ।

तस्विरहरु



सौरा टोल आमा समूह भवन



चिन्तूटार खेल मैदानमा शौचालय निर्माण



घुटुग्दी खानेपानी ट्यांकी निर्माण



सरगर्दी खानेपानी ट्यांकी संरक्षण



मकैको भुत्लाबाट टोपी र व्याग बनाउने तालिम



पिङ बनाउने डोरी वितरण

-कृषि र भेटेरिनरी (रु.१०,००,०००। विनियोजन)

- आलु: ५,८००। (पाँच हजार आठ सय के.जी.) ३६ जना कृषकलाई ५० प्रतिशत अनुदान (१,५०,०००।),
- हिउँदे जै घाँस रु.५३,०००। (त्रिपन्न हजार) ५३० के.जी. ८० प्रतिशत अनुदानमा १३ जना कृषकका लागी,
- भेटेरीनरी औषधी रु.१,५०,०००। निशुल्क दैनिक वितरण भएको छ र वर्षभरिमा ८५२ (आठ सय बाउन्न जनाले औषधी लिएर सेवा लिएका छन्,
- रुदी खोला कुलो मर्मत योजनाका लागी रु.१,५०,०००।,
- महिला, यूवा सिप तथा नेतूत्व विकासमा (विनियोजित रु.५ लाख) मकैको भुत्ला बाट टोपी र व्याग निर्माण सम्बन्धी (२५ जना) तालिममा रु.३,१९,०००। खर्च,
- धार्मिक, साँस्कृतिक खेलकुद अन्तर्गतको बजेटबाट १७ टोलका लागि पिङ बनाउने डोरी वितरण खर्च रकम रु.६६,५२८

समस्या

- सम्झौता अन्तिम समयमा गर्न आउने,
- सम्झौता गरेपछि योजना क्रमागतमा राख्ने,

चुनौति

- सम्झौता गरेपछि योजना क्रमागतमा राख्ने ।

समाधान

- विपद, खानेपानी र कृषि बाहेकका योजनाहरुलाई समयमानै सम्झौताको समय तोक्ने ।

व्यास नगरपालिका
६ नं. वडा कार्यालय, श्याम्घा हटिया

आर्थिक वर्ष २०७९/२०८० को वार्षिक प्रगति विवरण

प्रस्तुतकर्ता:
वडा सचिव श्री पदमबहादुर थापा

वडा कार्य समिति

- वडा अध्यक्ष – श्री जीवन कुमार गुरुङ "कुमार"
- वडा सदस्य – श्री बालकुमारी श्रेष्ठ
- वडा सदस्य – श्री बुद्दीमाया वि.क.
- वडा सदस्य – श्री ढालप्रसाद घिमिरे
- वडा सदस्य – श्री सूर्यकान्त काफ्ले
- वडा सचिव – श्री पदमबहादुर थापा

राजश्व संकलन तर्फः-

- सम्पत्ति कर रु.५,०५,८४२.५०
- सिफारिस दस्तुर रु.१२,२१,७१६।

जम्मा रकम रु.१७,२७,७१६।५०

आ.व.२०७९/०८० मा सम्पन्न योजना विवरण

१. वडा स्तरीय योजनाः ४४ वटा

- सम्पन्न योजना ३८ वटा
- जम्मा रकम रु.९८,००,०००।

२. नगर स्तरीय योजनाः-९ वटा

- सम्पन्न योजना ७ वटा
- जम्मा रकम रु.६५,००,०००।

३. क्रमागत योजनाः- ३० वटा

- सम्पन्न योजना २२ वटा
- जम्मा रकम रु.६९,८७,०००।

४. वोर्ड बैठकबाट छनौट भएको योजनाः ३८ वटा

- सम्पन्न योजना ३१ वटा
- जम्मा रकम रु.५०,६२,६००।

५. प्रदेश सरकारबाट सञ्चालित योजनाः- १५ वटा

- कुल बजेट रु.१,९६,०००००।

वडामा सञ्चालित केही कार्यक्रमहरु

-वडामा रहेको महिलाहरुको लागि ३ दिन वाह्रबिसे र ३ दिन शिशाघाट गरी ६ दिन वातावरणमैत्री वासेवल सेनेटरी प्याड निर्माण सम्बन्धी अनुशिक्षण तालिम सञ्चालन

- सहभागी संख्या १०५ जना।
- बिनियोजित रकम रु.३,५०,०००।
- खर्च रकम रु.१,०८,४४५।

जैघाँस वितरण:-

- कृषकहरुको २० प्रतिशत लागत सहभागितामा ८१० किलो जैघाँस खरिद गरी वडामा रहेको कृषकहरुलाई वितरण गरिएको,
- विनियोजित रकम रु.१,००,०००।
- खर्च भएको रकम रु.८१,०००।

खेलकुद सामग्री वितरणः

- वडामा रहेको १२ वटा युवा क्लवहरुलाई भलिबल, फुटवल र नेट वितरण र भलिबल खेल कार्यक्रम सञ्चालन।
- विनियोजित बजेट रु.३,००,०००।
- खर्च रकम रु.१,००,९७०।

चन्द्रोदय बहुउद्देश्यीय भवन निर्माणधीन अवस्थामा रहेको।

- विनियोजित रकम रु.७८,००,०००।

पशुपन्छी जन्य औषधी वितरणः-

- लाभग्राही संख्याः १२६ जना कृषक
- पशु संख्यः १२५०
- अन्य उपचारः-११५

व्यक्तिगत घट्ना दर्तातर्फ

क. जन्मदर्ताः २०० जना,

ख. बिवाहदर्ताः- ७१ जना,

ग. वसाई सराईः- ३५

घ. सम्बन्ध बिच्छेदः- १६ जना

ङ. मृत्यूदर्ताः- ६८ जना।

सामाजिक सुरक्षा भत्ता वितरणतर्फ

क. पहिलो त्रैमासिक रकम रु. ७४,९९,८०८।००

- - जेष्ठ नागरिक संख्याः ४६७
- - जेष्ठ नागरिक दलित संख्याः ६५
- - जेष्ठ नागरिक एकल महिला संख्याः ६०
- - बिधवा संख्याः ७४
- - पूर्ण अपाङ्ग संख्याः २१
- - अतिअशक्त अपाङ्ग संख्याः३२
- - दलित बालवालिकाः ७८
- - जम्मा लाभग्राहि संख्याः ७९७

ख. दोस्रो त्रैमासिक रकम रु.७७,७३,३९५।००

- - जेष्ठ नागरिक संख्याः ४७०
- - जेष्ठ नागरिक दलित संख्याः ६८
- - जेष्ठ नागरिक एकल महिला संख्याः ६१
- - बिधवा संख्याः ७६
- पूर्ण अपाङ्ग संख्याः २२
- अतिअशक्त अपाङ्ग संख्याः ३१
- दलित बालवालिका पोषण संख्याः ७९
- जम्मा लाभग्राहि संख्याः ८०७

ग. तेस्रो त्रैमासिक रकम रु. ७७,९९,४२५।००

- जेष्ठ नागरिक संख्याः ४८१
- जेष्ठ नागरिक दलित संख्याः ६७
- जेष्ठ नागरिक एकल महिला संख्याः ५९
- बिधवा संख्याः ७९
- पूर्ण अपाङ्ग संख्याः २१
- अतिअशक्त अपाङ्ग संख्याः ३०
- दलित बालवालिका पोषण संख्याः ७९
- - जम्मा लाभग्राहि संख्याः ८१६

घ. चौथो त्रैमासिक रकम रु. ७७,०३,९८६।००

- - जेष्ठ नागरिक संख्याः ४६७
- - जेष्ठ नागरिक दलित संख्याः ६५
- - जेष्ठ नागरिक एकल महिला संख्याः ५८
- - बिधवा संख्याः ७७
- - पूर्ण अपाङ्ग संख्याः २१
- - अतिअशक्त अपाङ्ग संख्याः ३१
- - दलित बालवालिका पोषण संख्याः ८५
- - जम्मा लाभग्राहि संख्याः ८०४

वार्षिक कार्य प्रगति व्यास ०७ को प्रतिवेदन



प्रस्तोता:- दुर्गाप्रसाद पौडेल, वडा सचिव व्यास-७

आ.व.०७९/०८० मा सञ्चालन भएका योजनाहरुको विवरण

कुल योजना संख्या:- ७१

योजनाको विवरण	संख्या	विनियोजित रकम	कैफियत
पूँजीगत	३३	रु १,०३,००,०००।-	
चालु	५	रु २२,००,०००।-	
क्रमागत	१२	रु २३,२६,०००।-	
नगरपालिका वोर्ड बैठकबाट	२१	रु १५,०४,७३३।-	
कुल जम्मा	७१	रु १,६३,३०,७३३।-	

गत आ.व.०७९/०८० मा सञ्चालन भएका योजनाहरुको अवस्था

योजनाको विवरण	चालु	पूँजीगत	क्रमागत	न.पा.वोर्ड
जम्मा योजना संख्या	५	३३	१२	२१
सम्झौता भएका योजनाहरु	५	३३	-	२१
सम्झौता नभएका	०	०	-	०
भुक्तानी भैसकेका योजनाहरु	०	-	-	-
भुक्तानी हुन बाँकी भएका योजनाहरु	०	-	-	-

गत आ.व.०७९/०८० मा सञ्चालन भएका अन्य गतिविधीहरु

विवरण	संख्या/ रकम	कैफियत
राजश्व संकलन जम्मा	रु.१५,६०,७४०/-	
व्यक्तिगत घटना दर्ता	२४५	
सामाजिक सुरक्षा भत्ता लाभग्राही	४५१ जना	रु.१,७३,९७,९१२।-
अन्य सिफारिस	१२९२	
नागरिकता सिफारिस	२६२	
पशुपंक्षी औषधी वितरण तथा परामर्श सेवा	७१७४ पशुपंक्षी	६८१ घर धुरी लाभान्वित
कृषि विषादी तथा परामर्श सेवा	७००	१५५ घर धुरी लाभान्वित

गत आ.व.०७९/०८० मा सञ्चालन भएका पशुपंक्षी उपचार/औषधी वितरण / फिल्ड सेवा तथा परामर्श

विवरण	संख्या	कैफियत
जम्मा लाभान्वित घर धुरी संख्या ६८१		
पशुपंक्षी औषधी वितरण	७१७४	
बन्ध्याकरण (बोका/बहर/बंगुर/सुँगुर)	३२५	
कृतिम गर्भाधारण (बाख्रा/गाई/भैंसी)	२८	
पशुहरुको खोप सेवा(खोरेत विरुद्ध बुस्टर)	८६९	
लम्पी स्किन खोप तथा उपचार सेवा	१६१	
अन्य बिरामी पशुपंक्षी उपचार सेवा	२५८	



बाख्राहरुलाई PPR रोग विरुद्धको खोप लगाउदै



भैसीको बच्चा निकालिएको Dystocia

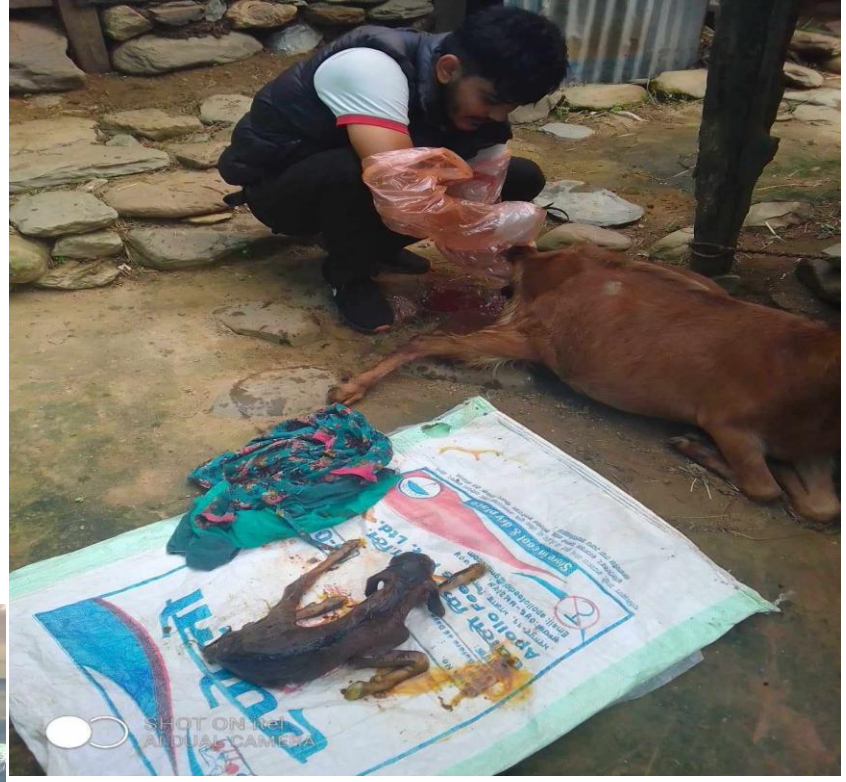

बाख्राको बच्चा निकालिएको Dystocia



बाख्राहरुलाई PPR रोग विरुद्धको खोप लगाउदै



गाईको उपचार स्लायन द्धारा

गत आ.व.०७९/०८० मा सञ्चालन भएका कृषि सम्बन्धी बिउ विजन र विषादी वितरण फिल्ड सेवा तथा परामर्श

विवरण	संख्या	कैफियत
जम्मा लाभान्वित घर धुरी संख्या ५००		
बिउ विजन वितरण ५० प्रतिशत अनुदान- चैते धान	१२५० के.जी.	कार्यक्रम अनुसार
विषादी वितरण	७००	क्षेत्रफलको आधारमा
कृषि औजार वितरण (कम्वाइण्ड मिल र हाते ट्र्याक्टर)	१२	कृषक समूहमा वितरण गरिएको
कृषकहरुलाई गोला तथा मौरीको घार वितरण	५०	
एकीकृत घुम्ती शिविर	१२००	
वर्षे धान उत्पादन	११ टन	बिउ ५७९८ के.जी. वतरण गरिएको



आलु उत्पादन एवं प्रवर्द्धन कार्यक्रम व्यास ७



धान को बिउ वितरण

सुझावहरु

- ५ लाखसम्मका योजनाहरुको वडा बाटै सम्झौता तथा भुक्तानी दिने व्यवस्था,
- आवाश्यकता हेरी कर्मचारी परिचालन तथा व्यवस्थापन गराइनु पर्ने,
- १ वडा १ कृषि तथा भेटेरिनरी प्राविधिक खटाइनु पर्ने,
- कृषि तथा भेटेरिनेरी प्राविधिकहरुलाई सवारी साधन तथा इन्धनको व्यवस्था मिलाउनु पर्ने ।

आ.व.२०७९/२०८० को वार्षिक समीक्षा कार्यक्रम

वाडा नं.८ को कार्यालय
व्यास नगरपालिका

Presented by
Ram Shrestha mahato

प्रस्तुतीकरण सम्बन्धी विषयहरु

-योजनाको नाम तथा स्वीकृत बजेट रकम

-खर्च भएको रकम

-प्राप्त उपलब्धि

-योजनाको अवस्था

-कुल राजस्व

-व्यक्तिगत घटना दर्ता

-कार्यरत कर्मचारी विवरण

-विविध

कर्मचारी ववरण

- वडा सचिव १ जना स्थायी
- कार्यालय सहायक १ जना करार
- असिस्टेन्ट सव-इन्जिनियर १ जना स्थायी
- ना.प्रा. सहायक १ जना करार (कृषि)
- ना.प्रा. सहायक १ जना करार (भेटेनरी)
- कार्यालय सहयोगी १ जना करार

व्यक्तिगत घटना दर्ता सम्बन्धी विवरण

विवरण	संख्या
विवाह दर्ता	५० जोडी
सम्बन्ध बिच्छेद दर्ता	१३ जोडी
मृत्यु दर्ता	२९ जना
बसाइसरी गएको	२३ परिवार
बसाइसरी आएको	६ परिवार

वडागत बजेटबाट सम्पादन भएका कार्यक्रमहरु

सि.नं.	कार्यक्रमको नाम	बजेट	लाभान्वित कृषक	चौमासिक
१	तोरी खेती प्रवर्धन कार्यक्रम बिउ वितरण	८००००	२६ जना	प्रथम
२	तरकारी खेती प्रवर्धन कार्यक्रम- प्लास्टिक टनेल,तरकारी बिउ वितरण	२०००००	३०० जना	दोस्रो
३	कृषि यान्त्रीकरण वितरण कम्बाइन मिल वितरण	१७००००	७ जना	दोस्रो
४	फलामे हलो वितरण कार्यक्रम	१८००००	१०० जना	तेस्रो

कृषि शाखाबाट प्राप्त भएको सम्पादित कृषि सम्बन्धी कार्यक्रम

-मकैको बिउ वितरण कार्यक्रम

-आलुको बिउ वितरण कार्यक्रम

-मौरीको घार वितरण

-धान प्रवर्धन कार्यक्रम अन्तर्गत धानको बिउ वितरण,

२ थान मिनी टिलर, १३ थान कम्बाइन मिल वितरण

भेटेनरी सम्बन्धी कार्यक्रम

रु.१००००० एक लाखको भेटेनरी सम्बन्धी औषधी खरिद गरेर टोल टोलमा वितरण गरियो

प्राप्त राजस्व

- आ.व.२०७९/०८० मा विभिन्न शिर्षकबाट प्राप्त राजस्व रु ८,३५,३६४।५०

आ. व. २०७९/०८० को समीक्षा बैठक

प्रस्तुतकर्ता:

श्री सन्तोष गोदार

वडा सचिव

व्यास नगरपालिका,९ नं. वडा कार्यालय



क. सञ्चालन भएका योजनाहरुको विवरण कुल योजना संख्या:-१४२

योजनाको विवरण	संख्या	विनियोजित रकम
पूँजीगत वडा स्तरीय र नगर स्तरीय	५१	रु १,७३,५०,०००।-
चालु	११	रु २९,५०,०००।-
क्रमागत	४३	रु ८०,६९,०००।-
नगरपालिका का.पा. बैठकबाट	३७	रु ३३,७९,४३२।-
कुल जम्मा	१४२	रु ३,१७,४८,४३२।-

ख. वडामा सञ्चालन भएका योजनाहरुको अवस्था

योजनाको विवरण	चालु	पूँजीगत	क्रमागत	न.पा.वोर्ड	जम्मा
जम्मा योजना संख्या	११	५१	४३	३७	१४२
सम्झौता भएका योजनाहरु	१०	४८	-	३७	
सम्झौता नभएका	१	३	-	०	०
भुक्तानी भैसकेका योजनाहरु	०	०	०	०	०
भुक्तानी हुन बाँकी भएका योजनाहरु	०	०	०	०	०

ग. वडामा सञ्चालन भएका अन्य गतिविधिहरु

विवरण	संख्या/ रकम	कैफियत
राजश्व संकलन जम्माः-	रु १४,७९,७५४/-	
व्यक्तिगत घटना दर्ता	३३७	
सामाजिक सुरक्षा भत्ता लाभग्राही	७५५ जना	रु २,९५,०२,३४९।-
अन्य सिफारिस	६६६	
नागरिकता सिफारिस	३५५	
पशुपंक्षी औषधी वितरण तथा परामर्श सेवा	५१९५ पशुपंक्षी	६२४ घर धुरी लाभान्वित
कृषि विषादी तथा परामर्श सेवा	५५६	
मुख्य सडकका दायाँ वायाँ वृक्षरोपण कार्यक्रम	२००	विभिन्न टोलहरुमा

व्यास-०९ का विभिन्न टोल तथा सडक दायाँ वायाँ र कार्यालय परिसर वरपर वृक्षरोपण कार्यक्रम







घ. पशुपंक्षी उपचार/औषधी वितरण / फिल्ड सेवा तथा परामर्श

विवरण	संख्या	कैफियत
जम्मा लाभान्वित घर धुरी संख्या ६२४		
पशुपंक्षी औषधी वितरण	५१९५	
बन्ध्याकरण (बोका/बहर/बंगुर/सुँगुर)	३७५	
कृतिम गर्भाधारण (बाख्रा/गाई/भैंसी)	२६	
पशुहरुको खोप सेवा(खोरेत विरुद्ध बुस्टर)	११००	
लम्पी स्किन खोप तथा उपचार सेवा	३३३	
अन्य बिरामी पशुपंक्षी उपचार सेवा	३५८	



बाख्राहरुलाई PPR रोग विरुद्धको खोप लगाउदै



भैसीको बच्चा निकालिएको

Dystocia



गाई गोरुमा लम्पीस्किन रोग विरुद्ध खोप लगाउदै



भैंसीको भडार फर्किएको



भैसीको भडार फर्किएको उपचार गर्दै

गाईलाई स्लायन लागाई उपचार गर्दै



ङ. कृषी सम्बन्धी बिउ विजन र विषादी वितरण फिल्ड सेवा तथा परामर्श

विवरण	संख्या	कैफियत
जम्मा लाभान्वित घर धुरी संख्या ४५०		
बिउ विजन वितरण ५० प्रतिशत अनुदान- धान, मकै, आलु	१६ टन	कार्यक्रम अनुसार
बाली संरक्षण सामग्रीहरु– ढुसी नासक, किटनाशक, सुक्ष्म खाद्य तत्व	१००	क्षेत्रफलको आधारमा
कृषि औजार वितरण (कम्वाइण्ड मिल र हाते ट्र्याक्टर)	४१	कृषक समूहमा
कृषकहरुलाई गोला तथा मौरीको घार वितरण	५०	
मौसमी तथा वेमौसमी तरकारी उत्पादन वार्षिक	-	८ लाख बराबर
अन्य कृषि परामर्श सेवा	४००	

कृषि सम्बन्धी उपलब्धि मूलक कार्यहरु



उत्पादित आलु विक्रि वितरणका लागि तयार गरिदै



कृषकहरुको कागती खेतीको निरीक्षण



कृषकहरुलाई धानको बिउ वितरण

कृषकहरू लाई कृषि औजारहरु वितरण





मध्य माझफाँट कृषक समूहलाई कृषि औजार वितरण

क्रमशः

११३ औं श्रमिक महिला दिवस कार्यक्रमका झलकहरु





महिलाहरुका लागि उद्घोषण तालिम





तालिमका झलकहरु

सुझावहरु

- योजना सञ्चालनका कार्य योजना स्वीकृत गरी लागु गर्ने। (उपभोक्ता समिति गठन, ल.ई. तयारी, सम्झौता, अन्तिम किस्ता भुक्तानी),
- साना तथा मझौला स्तरका योजनाको सम्झौता वडा स्तरमा नै गर्ने व्यवस्था मिलाउनु पर्ने,
- साना भुक्तानी प्रकृयालाई सहज बनाउनु पर्ने (रु.१ लाखभन्दा कमका भुक्तानी, फुटकर योजनाहरु बाँधकुलो जाली भर्ने),
- वडा स्तरमा कार्यरत कर्मचारीहरुको कार्य सम्पादन मूल्याङ्कन गरी पुरस्कृत गर्ने व्यवस्था गर्ने,
- वडामा योजना बैंक, लगानीका प्रमुख क्षेत्रहरु तथा वडा प्रोफाइल/नक्सा तयार गर्नु पर्ने,
- सुरक्षित आवास कार्यक्रम प्रभावकारी बनाउनु पर्ने (समयमा नै रकम भुक्तानीको व्यवस्था),
- ग्रामिण वडाको आवश्यकताको पहिचाहन गरी सेवा प्रवाहमा प्रथामिकता (योजनाको लागत सहभागिता, अनुगमन, भुक्तानी प्रक्रिया, व्यवसाय दर्ता, राजश्व संकलन)।

आ.व. २०७९/०८० वार्षिक समीक्षा कार्यक्रम



प्रस्तुतकर्ता

वडा सचिव पुष्पराज आचार्य

व्यास नगरपालिका वडा नं. १०

वडा कार्यालयमा कार्यरत कर्मचारीहरु

पुष्पराज आचार्य	वडा सचिव अधिकृत छैटौ
लिलाराम रोकाया	अ.सव.इन्जिनियर
सावित्री थापा	कार्यालय सहायक
मुना तामाङ्ग	कार्यालय सहायक
गोपीचन्द्र न्यौपाने	ना.प्रा.स भेटेरीनरी
सपना पौडेल	ना.प्रा.स. कृषि
पार्वती सुवेदी अधिकारी	कार्यालय सहयोगी

संक्षिप्त विवरण

- टोल विकास संस्थाः २८
- घरधुरी संख्याः २३७३
- जनसंख्याः ७३१७
- सामुदायिक विद्यालयः ५
- निजी विद्यालयः ४
- व्यास नगर कोभिड अस्पताल
- स्वास्थ्य संस्थाः २

आ.व ०७९।०८० मा

– दर्ता: ४१०४ चलानी: ४१४४

– राजश्व आम्दानी: ७६,१३,११५।००

– गत वर्ष भन्दा २४ प्रतिशतले वृद्धि

हेल्प डेक्स



घटना दर्ता

- जन्मः १९१
- मृत्युः ५६
- विवाहः ९३
- सम्बन्ध विच्छेदः ११
- बसाई सराईः २९
  -आएकोः १९
  -गएकोः १०
- सामाजिक सुरक्षा भत्ता बुझ्ने लाभग्रही संख्याः ८५१

वडा विकास बजेट अर्न्तगत पूँजीगततर्फ

- सडक नाला स्तरीकरण तथा सामुदायिक भवनः रु.५५,००,०००।
- २६ वटा योजना सम्पन्न भएका

खानेपानी तथा सडक बत्तीतर्फः १५,००,०००।

- ९ वटा योजना मध्ये
- कार्यान्वयन नभएको योजना १

शिक्षाको गुणस्तर व्यवस्थापन तर्फः रु.१०,००,०००।

श्री चन्डीदेवि रा मा.वि. (शैक्षिक भौतिक विकासका लागी)	२,००,०००।
श्री शिव मा.वि.	२,००,०००।
श्री भानु मा.वि.	२,००,०००।
श्री जनता आधारभूत विद्यालय	२,००,०००।
श्री सर्वज्योति मा.वि.	२,००,०००।

व्यवसायको विवरण

- **वडामा हालसम्म दर्ता भएका व्यवसाय ४१०**

✓ बाख्रा फर्म: ९

✓ भैंसी फर्म: १२

✓ गाई फर्म: १०

✓ बंगुर फर्म: ६

✓ कुखरा फर्म: २

✓ दुग्ध डायरी: २

✓ होमस्टे: २

कृषि प्रवर्द्धन योजनाः १०,००,०००।

- ✓ पशु औषधी खरिदः १,००,०००।,
- ✓ आलु विउ खरिदः १,००,०००। (५० प्रतिशत अनुदान),
- ✓ माछा भुरा वितरणः १,००,०००। (८० प्रतिशत अनुदान),
- ✓ हिउँदे तथा वर्षे घाँसको बिउ वितरणः २,००,०००। (८० प्रतिशत अनुदान),
- ✓ चापकटर मेशिन खरिदः २,००,०००। (७५ प्रतिशत अनुदान),
- ✓ पशु स्वास्थ्य शिविर सञ्चालनः १,५०,०००।,
- ✓ तालिम र विपन्न वर्गलाई बाखा वितरणः १,५०,०००।

हिउँदे जै घाँसको बिउ बितरण ८० प्रतिशत अनुदान	१२४६ के.जी.	६४
चापकटर बितरण ७५ प्रतिशत अनुदान	६ वटा	६ जना कृषक
टि.ओ.सेन्टी घाँसको बिउ ६० प्रतिशत अनुदान बितरण	५३४ के.जी.	१९ जना कृषक
माछाका भुरा बितरण ७५ प्रतिशत अनुदान आलुको बिउ वितरण ५० प्रतिशत अनुदान ८९८ कृषकहरुको ५५७५ पशुहरुलाई औषधी वितरण तथा उपचार	२३८५० ४० क्विन्टल	१२

विविध पूँजीगततर्फः रु.१३,००,०००।

- भञ्ज्याङ टोलमा सडक चौडा गरी नाला निर्माण योजना
- निवुटारी चौतारा निर्माण योजना
- कोप्चेपानी कुवा तथा सिढिबाटो निर्माण योजना
- चन्द्रकला मगर घर संरक्षण
- लामे चौतारा निर्माण योजना
- लगायत २५ वटा योजना सञ्चालन गरिएको

चालुतर्फः रु.२२,००,०००।

- महिला, यूवा सिप एवं नेतृत्व विकासः ५ लाख
- वडामा भएको बाटो र नाला सरसफाईः ४ लाख

वडा भित्रका सडक नाला सरसफाईः ३,५०,०००।

पैह्रो पन्छाउने तथा नाला सरसफाईः ४५,०००।

शितल मार्ग नाला सरसफाईः ४,७२०।

शिक्षा, स्वास्थ्य, कृषि, टोल संस्था समन्वय बैठकः ३,००,०००।

- मगर समिति क्षमता विकास तालिम सहयोगः रु.५,०००।
- गौ संरक्षण केन्द्रमा सामग्री खरिदः रु.१६,१५०।
- विभिन्न ५ वटा योजनामा खर्च भएको जम्माः रु.७०,०००।

वडागत धार्मिक, साँस्कृतिक खेलकुद क्षेत्रमा सहयोगः ३ लाख

- दूम्दूमेश्वर महादेव शिव मन्दिर,
- बैरेनी दरै समाज खेल सामग्री,
- राम रामेश्वर मन्दिर सरसफाई तथा रङरोकन,
- डिहीगाउँ अनन्त युवा क्लब खेलकूद सामग्री खरिद,
- छाङावाराही मन्दिर मन्दिर रंगरोकन तथा सरसफाई,
- दुम्दुमेश्वर महादेव शिव मन्दिर रंगरोकन तथा सरसफाई
- १९ वटा कार्यक्रम तथा योजनाः २,६०,०००।

विपद् व्यवस्थापन समेतः ७,००,०००।

नगर स्तरीय योजनाहरुः

- बैरेनी दरै आमा समूह प्लाष्टिक कूर्ची खरिदः ३२,५००।
- दूम्सीचौर टोल सडक बत्ती विस्तारः ३,००,०००।
- ओमशान्ति सामूदायिक भवन निर्माणः ४,००,०००।
- शिव मा.वि.शौचालय नृत्यहलः ४,००,०००।
- देउराली चौतारा निर्माणः ३,००,०००।
- धारापानी खा.पा. कूवा मर्मतः ५,००,०००।
- छाङावाराही मन्दिर निर्माणः २,५०,०००।
- नयाँवस्ती खेलमैदान निर्माणः १,५०,०००।
- तालघरे दूम्सीचौर मार्ग नालाः ५,२०,०००।
- पोखेलफाँट सिंचाई कुलो निर्माणः ६,००,०००।
- चण्डीदेवी राष्ट्रियमा मा.वि. कम्पाउण्ड निर्माणः ३,२०,०००।
- नारेश्वर ताल क्षेत्र सडक बत्ती योजनाः ३,००,०००।

- कोभिड अस्पतालबाट झोलुङे पुल जाने सडकः रु.५,००,०००।
- इशानेश्वर मार्ग पहिरो नियन्त्रणः रु.२,००,०००।
- नारेश्वर ताल निर्माणः रु.५०,००,०००।
- रत्नटोल सामुदायिक भवन निर्माणः रु.३,००,०००।
- नयाँवस्ती वडा कार्यालय पहुँचमार्गः रु.१५,८२,०७६।
- राधाकृष्ण मार्ग स्तरीकरणः १०,००,०००।
- सेवर दुग्ध उत्पादक सहकारी संस्था भवन निर्माणः ५,००,०००।

ँविभिन्न समयमा कार्यपालिका बैठकबाट निर्णय भएका प्राय सबै योजनाहरु सम्पन्न भएका ।

प्रदेश स्तरीय योजनाहरु

कालिडाडा दुम्सीकोट रिङरोड	३०,००,०००।
दुम्सीचौर कोलगैह्रा मार्ग	१५,००,०००।
कलेस्ती दोभान अधेरी भञ्ज्याङ मार्ग	२०,००,०००।
खहरे वि.पि भञ्ज्याङ मार्ग	२०,००,०००।
खहरे मंगलिगैह्रा मोटर मार्ग	१५,००,०००।
दुम्सी दरैगाउ मोटर मार्ग	१०,००,०००।
मिलनचोक देउराली मोटर मार्ग	१०,००,०००।
हिमपानी खानेपानी योजना	१०,००,०००।
हिमपानी कुमालटारी वेलटारी खा.पा. योजना	१०,००,०००।
सिस्नेगैह्रा खा.पा.योजना	१०,००,०००।
सेवर दरैगाउ रिङरोड	१०,००,०००।
दुम्सीकोट वहुउद्देश्यीय भवन	१०,००,०००।
दुम्सीकोट कालिका मन्दिर निर्माण योजना	५,००,०००।
१०८ वरपिपल चौतारा निर्माण	५,००,०००।
भानु मा.वि कम्पाउण्ड वाल निर्माण	२०,००,०००।
चण्डिदेवी रा.मा.वि भवन ब्लक विछ्याउने योजना	२०,००,०००।
नारेश्वर ताल निर्माण	९५,००,०००।

उपलब्धिहरु

- नगर स्तरीय सबै योजनाहरु सम्पन्न भएका,
- टोल वासीहरुकै सकृयतामा विद्युत महशुल टोल विकास सस्थाले नै ब्यहोर्ने गरी सडक बत्ती जडान कार्यलाई निरन्तरता दिइएको,
- गरिबी न्यूनीकरणका लागी यूवा लक्षित लघु उद्यमको स्थापनाका सँगै अनुदान उपलब्ध गराइएको,
- खरको छाना विस्थापित गर्ने कार्यलाई निरन्तरता दिइएको,
- प्राय सबै टोल विकास संस्थामा सामुदायिक भवन निर्माण गरिएको,
- वस्तुको उत्पादन, संकलन र बजारीकरणका लागी वडामा कृषि संकलन केन्द्रको स्थापना गरी सञ्चालनको तैयारी गरिएको,
- ८०० भन्दा माथि लाभग्राहीहरुलाई सामाजिक सुरक्षा भत्ता भेग क्षेत्र मिलाई वितरण गर्ने गरिएको र सो अवसरमा स्वास्थ्य परीक्षण समेत गरिएको ।

वडाका महत्वपूर्ण योजनाहरु

- बैरेनी एकीकृत जग्गा विकास कार्यक्रम,
- कृतिम नारेश्वर ताल निर्माण,
- गौ संरक्षण केन्द्रको पुर्वाधार निर्माण,
- १०८ वरपिपल बृहत्तर गुरुयोजना कार्यान्वयन,
- छाङा वाराही वृहत्तर गुरुयोजना कार्यान्वयन,
- २५ वेडको व्यास नगर अस्पताल निर्माण,
- देवीडाँडा वृहत्तर गुरुयोजनाको कार्यान्वयन,
- देवीडाँडा चिसापानी लिफ्टीङ खा.पा. यो कार्यान्वयन,
- बैरेनी खा.पा. ट्रिटमेन्ट प्लान्ट निर्माण,
- मादी नदी तटबन्ध योजना,
- तालघरे दुम्सीचौर पोखेलफाँट मोटर मार्ग निर्माण ।



वडास्तरीय योजना छनौट भेला



शिक्षाको गुणस्तर वृद्धिका लागि बैठक



अधेरी भन्ज्याङ चौतारा



१०८ वर पिपल चौतारा निर्माण

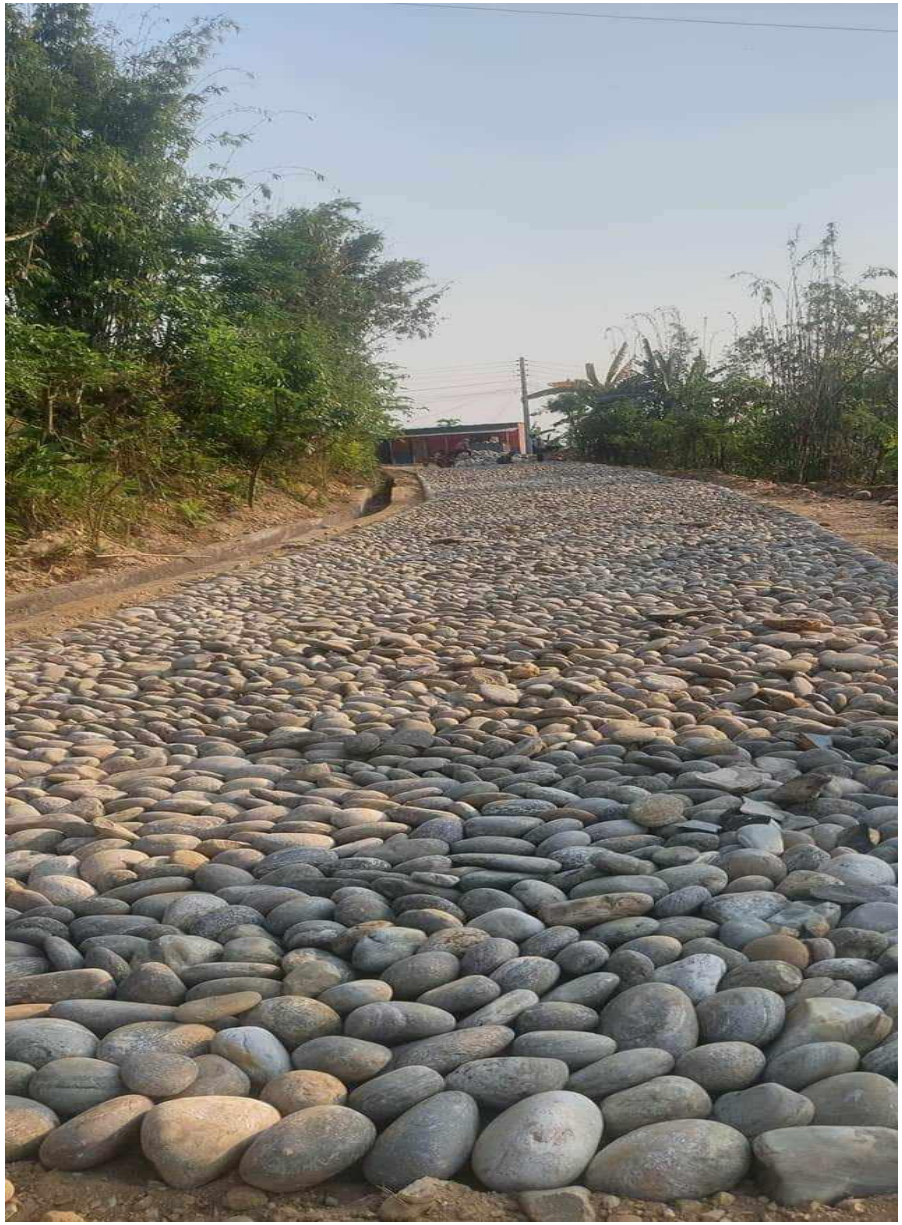



जनश्रमदानमा सडक निर्माण कार्य



सा.सु.भत्ता वितरणमा स्वास्थ्य परीक्षण



कृषि प्रविधि हस्तान्तरण



गाई फार्म



माछा भुरा वितरण

विविधतायुक्त गाउँ शहर, समृद्ध मेरो व्यास नगर”

व्यास नगरपालिका

नगर कार्यपालिकाको कार्यालय

दमौली, तनहुँ

गण्डकी प्रदेश, नेपाल

२०७३,

११ नं. वडा कार्यालय

आ. व. २०७९/०८० को वार्षिक प्रगति प्रतिवेदन

प्रस्तुतकर्ता

वडा सचिव श्री लक्ष्मी अधिकारी

११ नं. वडा कार्यालय

विषय सुची

१. ११ नं. वडा कार्यालय जनप्रतिनिधि र कर्मचारीको विवरण
२. आ.व.२०७९।०८० को योजनाको प्रगति विवरण
३. वडागत सिफारिसको संख्यात्म विवरण
४. वडाबाट सञ्चालन भएको कार्यक्रमहरु
५. मालपोत तथा अन्य सिफारिसबाट उठेका राजश्वको विवरण
६. पञ्जीकरणको विवरण
७. सामाजिक सुरक्षा भत्ता सम्बन्धी विवरण
८. टोल विकास सम्बन्धी विवरण

पदाधिकारी तथा कर्मचारीहरुको विवरण

क्र.सं.	पद	नामथर	मोवाइल नं.
१.	वडा अध्यक्ष	श्री दलबहादुर दुरा	९८४६५४१०९९
२.	वडा सदस्य	श्री रामकृष्ण अधिकारी	९८४६०९१०९६
३.	वडा सदस्य	श्री इन्दिरा अधिकारी	९८०५८५२३७७
४.	वडा सदस्य	श्री कमला बि.क.	९८१९१५१६५६
५.	वडा सदस्य	श्री गोकुल दुरा	९८४६०८६२०६
६.	वडा सचिव	श्री लक्ष्मी अधिकारी	९८४६७७३४५६
७.	इन्जिनियर	श्री सुनिल राना	९८४६०११६०५
८.	सहायक कर्मचारी	श्री मैना अधिकारी	९८०४१९०६८९
९.	ना.प्र.स.	श्री प्रिया भण्डारी	९८४६९११९५७
१०.	ना.प्र.स.	श्री राजन थापा	९८६८१८२२९६
११.	कार्यलय सहयोगी	श्री रामचन्द्र कोइराला	९८४६०५५१५८
१२.	कार्यलय सहयोगी	श्री मानकाजी श्रेष्ठ	९८०४१५७८५५

योजनाहरुको सूची तथा कार्यसम्पादनको अवस्था

सि.नं.	योजनाको नाम	अनुमान	कैफियत
१	बाराही मा.वि. फोटोकपी मेशिन खरिद र विद्यालय भवनमा अफिस दराज खरिद	१२०,०००।००	सम्पन्न
२	मिलनचोक चाउसेखोला हुँदै नयाँ पोखरी जाने मोटर मार्ग स्तरोन्नति	५००,०००।००	सम्पन्न
३	रातमाटा जुगेपानी मार्ग स्तरोन्नति	१५०,०००।००	सम्पन्न
४	निर्बु सामुदायिक भवन तारावार	१५०,०००।००	सम्पन्न
५	रातामाटा भर्‌याङदी जोड्ने मोटर मार्ग स्तरोन्नति	२००,०००।००	सम्पन्न
६	कोकलडाँडा बि.क.गाउँ हुँदै समिचौतारा जाने मार्ग स्तरोन्नति	२००,०००।००	सम्पन्न
७	खहरेखोलाबाट खडानन्द कैनीको घर हुँदै बि.क.गाउँ जाने मोटर मार्ग	२००,०००।००	सम्पन्न

सि.नं.	योजनाको नाम	अनुमान	कैफियत
८	पुरनडीही वस्तीबाट गाई फर्म जाने मोटर मार्ग पक्की नाला	१००,०००।	सम्पन्न
९	केश ब.दरैको घरबाट कल्भर्ट हुँदै सिप्लीकान मार्ग जोड्ने मार्ग स्तरोन्नति	१००,०००।	सम्पन्न
१०	क्रियापानी खानेपानी कुवा मर्मत	५०,०००।	सम्पन्न
११	रानीपानी खानेपानी मुल संरक्षण	४००,०००।	सम्पन्न
१२	पातिघारी सामुदायिक भवन निर्माण	२००,०००।	सम्पन्न
१३	राम्चे ओडार चर्च कम्पाउण्ड एवं तारबार	२००,०००।	सम्पन्न
१४	वडारे समादी क्षेत्र तारवार	१००,०००।	सम्पन्न

सि.नं.	योजनाको नाम	अनुमान	कैफियत
१५	बराहखोला मन्दिर पूर्वाधार निर्माण तनहुँ सशर्त	८,००,०००।	सम्पन्न
१६	राम्चे ओडारे दाह संस्कार स्थल तारवार	१,००,०००।	सम्पन्न
१७	रातामाटा बचौदी जुगेपानी अधुरो खा.पा. निर्माण	१,००,०००।	सम्पन्न
१८	फराकचौर कृष्ण मन्दिर मर्मत र गेट निर्माण	१,५०,०००।	सम्पन्न
१९	तामाङ्ग जातिको शवदाह स्थल निर्माण	२,००,०००।	सम्पन्न
२०	रानीगाउँ खानेपानी डिप बोरिङ	२८,६०,०००।	सम्पन्न
२१	भानुशान्ति निकुञ्ज गुरु योजना कार्यान्वयन (तनहुँशुर क्षेत्र)	६,७०,०००।	सम्पन्न
२२	खड्गकाली मार्ग स्तरीकरण	९,७४,०००।	सम्पन्न
२३	बागेश्वरी मोटर मार्ग स्तरीकरण	१०,००,०००।	सम्पन्न
२४	डुडे चौतारा मर्मत	७५,०००।	सम्पन्न
२५	सूर्योदय प्रा.वि.तारबार निर्माण	२,६८,०००।	सम्पन्न

सि.नं.	योजनाको नाम	अनुमान	कैफियत
२६	गिदरी पानी खोला नियन्त्रण तथा खेत संरक्षण	१००,०००।	सम्पन्न
२७	तनहुँशुर सामुदायिक भवन पूर्वाधार निर्माण	२००,०००।	सम्पन्न
२८	रामथुम्की दलित सेवा समाज भवन	५०,०००।	सम्पन्न
२९	अमित कैनी घर संरक्षण	४०,०००।	सम्पन्न
३०	वडा कार्यालय भवन निर्माण तथा चौतारा निर्माण	४४९,९७१।१५	सम्पन्न
३१	मोतीलाल कामी परम्परागत आरन मर्मत निर्माण	३५,०००।	सम्पन्न
३२	लिलाबहादुर पाण्डे, घर पैह्रो निर्माण सहयोग	५०,०००।	सम्पन्न
३३	वामदेव मिश्र, घर संरक्षण	५०,०००।	सम्पन्न
३४	चिजकुमार श्रेष्ठ खोर संरक्षण	८०,०००।	सम्पन्न
३५	सेरा रामथुम्की मुक्तिनारायण मोटर मार्ग मर्मत	२००,०००।	सम्पन्न

सि.नं.	योजनाको नाम	अनुमान	कैफियत
३६	सूर्योदय प्रा.वि. कम्प्यूटर खरिद	७५,०००।	सम्पन्न
३७	तीर्थ एग्रो एण्ड मल्टीप्रपोज प्रा.लि. कृषि संरक्षण	३,००,०००।	सम्पन्न
३८	पुरानोडिहीबाट कुखुरेसम्म मोटर मार्ग	३०,०००।	सम्पन्न
३९	श्रीप्रसाद तिमल्सेना घर मर्मत	४०,०००।	सम्पन्न
४०	विभिन्न स्थानहरुका बाटोमा आएको पहिरो सफाई	१,६५,२२५।	सम्पन्न
४१	रानीगाउँ जोड्ने कच्ची मोटर मार्ग मर्मत	१,००,०००।	सम्पन्न
४२	निर्वुबराह खोला मन्दिर गरोगन	४२,५१२।	सम्पन्न
४३	विभिन्न कच्ची नाला तथा बाटो सफाई	१,७१,४०७।	सम्पन्न
४४	विभिन्न बाटोमा आएको पहिरो सफाई	३९,४२०।	सम्पन्न
४५	वडामा भएका बाटो र नाला सफाई	७२,३७८।	सम्पन्न

सि.नं.	योजनाको नाम	अनुमान	कैफियत
४६	शिवालय मन्दिर पूर्वाधार	४०,०००।	सम्पन्न
४७	रानीचौर खानेपानी कुवा मर्मत	१,६०,०००।	सम्पन्न
४८	चारमुरे मोटर मार्ग मर्मत योजना	५५,०००।	सम्पन्न
४९	खानेपानी पाइप खरिद	१०,०००।	सम्पन्न
५०	भागिरथी नेपालीको शौचालय निर्माण	२०,०००।	सम्पन्न
५१	कृषि सिंचाई योजना	२०,०००।	सम्पन्न
५२	दानबहादुर भण्डारीको घर संरक्षण	२०,०००।	सम्पन्न
५३	मनकामना आश्रम रंगरोगन	१५,०००।	सम्पन्न
५४	फलेदीपानी कुवा संरक्षण	४४,०००।	सम्पन्न
५५	मिलनटार आमा समूह कुर्ची खरिद	१५,०००।	सम्पन्न

सि.नं.	योजनाको नाम	अनुमान	कैफियत
५६	बेलटारी, तातोपानी, वडा पहुँच मार्ग	२,००,०००।	सम्पन्न
५७	जामुने टोल सामुदायिक भवनमा शौचालय निर्माण	१,५०,०००।	सम्पन्न
५८	फलेदेपानी मोटर मार्ग पक्की नाला	१,००,०००।	सम्पन्न
५९	भुत्याहादेखि सुन्धारा हुँदै डुडेखोला मोटर मार्ग नयाँ खोल्ने	१,००,०००।	सम्पन्न
६०	कोकलडाँडा गुम्बा हुँदै रानीगाउँ जाने मार्ग स्तरोन्नति	१,००,०००।	सम्पन्न
६१	अर्चलचौर भोर्लेनीडाँडा मोटर मार्ग स्तरोन्नति	१,५०,०००।	सम्पन्न
६२	बेलटारी चौतारादेखि चापेखोला हुँदै रामती खोला मोटर मार्ग स्तरोन्नति	३,००,०००।	सम्पन्न
६३	लामीटारी बगर खेत बाधकुलो मर्मत योजना	२५,०००।	सम्पन्न
६४	जनकल्याण आधारभूत विद्यालय फर्निचर खरिद	१००,०००।	सम्पन्न
६५	तल्लो पोल्याङ विद्युतीय तार पोल व्यवस्थापन	४००००।	सम्पन्न
६६	जामुने डिपबोरिङ प्यानल बोर्ड निर्माण	३६०००।	सम्पन्न

सि.नं.	योजनाको नाम	अनुमान	कैफियत
६७	बसन्त आधारभूत विद्यालयमा सरस्वती मन्दिर निर्माण	१००,०००।	सम्पन्न
६८	फेदीफाँट मार्ग नाला निर्माण	२००,०००।	सम्पन्न
६९	चालिसेदेखि मिलनटार जाने मोटर मार्ग स्तरोन्नति	१५०,०००।	सम्पन्न
७०	रुप्सेपानीबाट भिम ब.दरैको घर हुँदै दरैपंधेरा जाने मोटर मार्ग स्तरोन्नति	१,५०,०००।	सम्पन्न
७१	विनोद रघुवंशीको घरबाट विर ब.घर्तिको घर हुँदै गाई फर्म जाने मार्ग स्तरोन्नति	१,००,०००।	सम्पन्न
७२	भन्ज्याङ चौताराबाट तिनधारे मोटर मार्ग स्तरोन्नति	१,००,०००।	सम्पन्न
७३	मुखिया पंधेरा निर्माण	१,००,०००।	सम्पन्न
७४	थुम्केली गाउँगाउँ असुरी कुवा निर्माण	१००,०००।	सम्पन्न
७५	पाल्पाली थोक खानेपानी टंकी निर्माण	३००,०००।	सम्पन्न
७६	मुलपानी खानेपानी योजना	२००,०००।	सम्पन्न

सि.नं.	योजनाको नाम	अनुमान	कैफियत
७७	फुर्लङे नागपानी कुवा मर्मत	१००,०००।	सम्पन्न
७८	फराकचौर अधुरो सामुदायिक भवन	३००,०००।	सम्पन्न
७९	फराकचौर दरैगाउँ अधुरो घुमाउने घर	३००,०००।	सम्पन्न
८०	रामदास सामुदायिक भवन निर्माण	२००,०००।	सम्पन्न
८१	सुन्धारामा रहेको भुजेल समाजको भवनमा शौचालय निर्माण	१५०,०००।	सम्पन्न
८२	मिलनचोकको अधुरो सामुदायिक भवन	२५०,०००।	सम्पन्न
८३	पुरनडीही अधुरो आमा समूह भवन	२५०,०००।	सम्पन्न
८४	चिसापानी आमा समूह भवन निर्माण	२५०,०००।	सम्पन्न
८५	रामथुम्की दलित भवन शौचालय निर्माण	१५०,०००।	सम्पन्न
८६	गैराबारी पुरानो कुलो मर्मत	१००,०००।	सम्पन्न
८७	खडानन्दको घरबाट रुप्सेपानी हुँदै बागेचौर मोटर मार्ग	२००,०००।	सम्पन्न

सि.नं.	योजनाको नाम	अनुमान	कैफियत
८८	पोखरापानी फुटवल ग्राउण्ड मर्मत	१,००,०००।	सम्पन्न
८९	शेरा सामुदायिक भवन निर्माण	७,००,०००।	सम्पन्न
९०	भगवतीपानी मन्दिर क्षेत्र संरक्षण एवं मर्मत	३,००,०००।	सम्पन्न
९१	पराजुली चोकदेखि रुप्सेपानी बाटो नाला स्तरीकरण	३,००,०००।	सम्पन्न
९२	ऋषिचोक हुंदै गैरावारी पोल्याङ सडक स्तरीकरण	१०,००,०००।	सम्पन्न
९३	पुरनडिही निर्वु मोटर मार्ग स्तरीकरण	५,००,०००।	सम्पन्न
९४	थुम्कीगाउँ दरैगाउँ मोटर मार्ग स्तरोन्नति	५,००,०००।	सम्पन्न
९५	वागेश्वरी मार्ग स्तरीकरण	५,००,०००।	सम्पन्न
९६	फुलैफुलको बगैंचा सहितको कोभिड पार्क निर्माण	६,७०,०००।	सम्पन्न
९७	रामथुम्की खेलकुद मैदान मर्मत	१,५०,०००।	सम्पन्न
९८	रामथुम्की खेलकुद मैदान निर्माण	१,००,०००।	सम्पन्न
९९	मुलपानी आमा समूह कम्पाउण्डवाल निर्माण	६०,०००।	सम्पन्न

सि.नं.	योजनाको नाम	अनुमान	कैफियत
१००	चारकुनेदेखि रानीगाउँ मार्ग थप	२,५०,०००।	सम्पन्न
१०१	राम्चेडिही सेराफाँट बाँधकुलो मर्मत	२,००,०००।	सम्पन्न
१०२	रातामाटा टोल अन्तरगत खड्ककाली मोटर मार्ग मर्मत	९,००,०००।	सम्पन्न
१०३	रानीगाउँ दरै समाज भवन पहिरोबाट संरक्षण	५०,०००।	सम्पन्न
१०४	चिसापानी गाउँ अधुरो खानेपानी योजना	७०,०००।	सम्पन्न
१०५	निर्वूबराह खोला खानेपानी टंकी निर्माण	५,००,०००।	सम्पन्न
१०६	कोलढुंगा क्रिकेट मैदान निर्माण	१०,००,०००।	सम्पन्न
१०७	दरै पधेंरा सामूदायिक भवनमा शौचालय निर्माण	१,३०,०००।	सम्पन्न
१०८	जलनकल्याण आ.वि. अधुरो सामुदायि भवन निर्माण	७,००,०००।	सम्पन्न
१०९	बराहखोला सामुदायिक वभन तारबार	१,००,०००।	सम्पन्न
११०	चण्डिका आधारभूत विद्यालयमा फर्निचर खरिद भवन प्लाष्टर	१,००,०००।	सम्पन्न

सि.नं.	योजनाको नाम	अनुमान	कैफियत
१११	पोल्याङ खानेपानी टंकी निर्माण	१,००,०००।	सम्पन्न
११२	देउरालीडाँडा पर्यटन स्थल निर्माण	५,००,०००।	सम्पन्न
११३	मदन आश्रित पार्क डि.पि.आर. निर्माण	२,९९,५०५।	सम्पन्न
११४	उपल्लो सिम्ले छतिसे बगैंचा बाँध कुलोमा ताराजाली निर्माण	४०,०००।	सम्पन्न
११५	सुदिप कैनीको घर संरक्षणको सहयोग	५०,०००।	सम्पन्न
११६	खानेपानी पाइप खरिद	१९,०००।	सम्पन्न
११७	मदनआश्रित बालउद्यान तनहुँ सशर्त	७,००,०००।	सम्पन्न
११८	भर्याङदी तल्लो भेगमा बस्ने घरको लागि पाइप खरिद गर्ने कार्य	५०,०००।	सम्पन्न
११९	गुरुङ कृषि तथा पशु फर्ममा पानी खुवाउने पाइप खरिद	१४,०००।	सम्पन्न
१२०	सुन्धारा मुलपानी खानेपानी पाइप खरिद	२,००,०००।	सम्पन्न
१२१	हरिबहादुर अधिकारीको खेत संरक्षण	३०,०००।	सम्पन्न

सि.नं.	योजनाको नाम	अनुमान	कैफियत
१२२	अमरबहादुर घर्तीको घर मर्मत कार्य	१,२०,०००।	सम्पन्न
१२३	वडास्तरीय बाटो सफाई	५,००,०००।	सम्पन्न
१२४	भुत्याहा खानेपानी कुवा मर्मत	१,५०,०००।	सम्पन्न
१२५	निर्वु चौतारा रुख कटान व्यवस्थापन खर्च	१,५०,०००।	सम्पन्न
१२६	विष्णु कृषि फर्मको लागि पाइप खरिद	२,००,०००।	सम्पन्न
१२७	सूयोदर्य प्रा.वि.मा फर्निचर शैक्षिक सामग्री तथा खानेपानी व्यवस्थापन	२,००,०००।	सम्पन्न
१२८	सरस्वती कोइरालाको घर संरक्षण	२,००,०००।	सम्पन्न
१२९	भेषबहादुर थापाको लागि घरको छाना निर्माण	१,००,०००।	सम्पन्न
१३०	लक्ष्मण वि.क. परम्परागत आरन व्यवस्थापन	१,००,०००।	सम्पन्न
१३१	हिरामणी खनालको जग्गा संरक्षण	५०,०००।	सम्पन्न
१३२	बेल्टारी कालिका आमा समूह प्लाष्टिक कुर्ची खरिद	४,००,०००।	सम्पन्न

सि.नं.	योजनाको नाम	अनुमान	कैफियत
१३२	बेल्टारी कालिका आमा समूह प्लाष्टिक कुर्ची खरिद	४००,०००।	सम्पन्न
१३३	फलेदीपानी मोटर मार्ग स्तरोन्नति योजना	२००,०००।	सम्पन्न
१३४	बाराही रानिमार्गको बागेचौर मोटर मार्ग मर्मत	२००,०००।	सम्पन्न
१३५	हिराबहादुर अधिकारीको घरदेखि शिखर थुमसम्म जाने ग्रामिण पदमार्ग निर्माण	१००,०००।	सम्पन्न
१३६	सरला कृषि फर्म सिंचाई व्यवस्थापन	८००,०००।	सम्पन्न
१३७	मोहनकाजी लोहनी कृषिको लागि पाइप उपलब्ध गराउने	१००,०००।	सम्पन्न
१३८	भर्‌याङदी टोल अर्न्तगत खेल मैदान निर्माण	१००,०००।	सम्पन्न
१३९	केशबहादुर गुरुङको खानेपानी तान्ने मोटर खरिद	१५,०००।	सम्पन्न
१४०	बासपानी सिलखान खानेपानी योजना	२,००,०००।	सम्पन्न
१४१	पोखरेबाँध कुलो मर्मत	९०,०००।	सम्पन्न
१४२	मूलपानी पञ्चेवाजा समूहको नरसिंह खरिद	१५,०००।	सम्पन्न

सि.नं.	योजनाको नाम	अनुमान	कैफियत
१४३	पाल्पाली थोक खानेपानी योजना	२०,१६८।	सम्पन्न
१४४	शिवालयदेखि घाँसीकुवासम्म नाला सफाई	५०,०००।	सम्पन्न
१४५	सेरा टोल खानेपानी पाइप खरिद	१८,०००।	सम्पन्न
१४६	बागेश्वरी मोटर विस्तार	१,५०,०००।	सम्पन्न
१४७	रंगलाल चेपाङ पशु खोर प्रवर्द्धन	३०,०००।	सम्पन्न
१४८	मिलनटार टोल बस्ती खानेपानी पाइप खरिद	८२,०००।	सम्पन्न

जम्मा निर्माण सम्बन्धी योजना -१४८

सम्पन्न भएका योजनाहरु -१४८

योजनाको जम्मा रकम -३,०५,४८,०१९।

सिफारिसहरुको विवरण

क्र.सं.	सिफारिस	सिफारिसको संख्या
१.	जिल्ला प्रशासन कार्यालय तनहुँ	५६
२.	मालपोत कार्यालय तनहुँ	३८९
३.	घरेलु तथा साना उधोग विभाग	२६
४.	चार किल्ला प्रमाणित	६७४
५.	विविध(नाता प्रमाणित, घरवाटो सिफारिस र अन्य)	१८३६
	जम्मा	**२९८१**

आ.व.२०७९/०८० को वार्षिक स्वीकृत कार्यक्रमहरु

सि.नं.	कार्यक्रम/आयोजना/क्रियाकलापको नाम	विनियोजित रकम	कामको अवस्था	कैफियत
१	तनहुँसुर स्वास्थ्यचौकी र सेवा कार्यलय वेलटारीमा पोषण कार्यक्रम,सरसफाई,आमा समुह शिक्षा सचेतना तालिम र औषधि खरिद	२,००,०००। -	सम्पन्न	
२	पशुपंक्षी औषधि खरिद	१,००,०००। -	सम्पन्न	वडामा पशुपंक्षीकालागी अतिआवश्यक औषधि खरिद ।
३	हिउँदे तथा वर्षे घाँस खरिद (८० प्रतिशत अनुदानमा)	१,००,०००। -	सम्पन्न	कृषक बाट २०प्रतिशत र ८० प्रतिशत अनुदानमा १२७६ केजी जै घाँसको बिउ वितरण

सि.नं.	कार्यक्रम/आयोजना/क्रियाकलापको नाम	विनियोजित रकम	कामको अवस्था	कैफियत
४	आलुको बिउ तथा अन्य बिउ बिजन खरिद	२,००,०००। -	सम्पन्न	सरकारी अनुदान ५० प्रतिशत कृषकबाट ५० प्रतिशत गरी विउ वितरण ।
५	गोला सहितको मौरिघार खरिद तथा वितरण ७५%	१५००००।-	सम्पन्न	२६ जना कृषकलाई गोला सहितको मौरीघार वितरण ।
६	पशुपंक्षी र कृषि तालिम	१५००००।-	कार्य नभएको	
७	फोहोर व्यवस्थापन तथा सरसफाई	१,००,०००। -	कार्य नभएको	
८	महिला युवा सिप एवं नेतृत्व विकास	४,५०,०००। -	सम्पन्न	प्रतेक टोलबाट १ महिलाको प्रतिनिधीत्व हुने गरी थाकलको छत्री र झोला उत्पादन सम्बन्धी १ महिने तालिम ।

सि.नं.	कार्यक्रम/आयोजना/क्रियाकलापको नाम	विनियोजित रकम	कामको अवस्था	कैफियत
९	बाटो र नाला सरसफाई	४,००,०००। -	सम्पन्न	वडामा भएका बाटो र नाला सरसफाई
१०	शिक्षा स्वास्थ,कृषि टोल संस्था समन्वय बैठकमा	२,००,०००। -	सम्पन्न	
११	वडा गत धार्मिक संस्कृतिक खेलकुद क्षेत्रमा सहयोग	२,००,०००। -	सम्पन्न	
१२	विपद व्यबस्थापन	७,००,०००। -	सम्पन्न	

राजश्व सम्बन्धी विवरण

सि.नं.	विवरण	जम्मा
१	भुमि तथा मालपोत कर-११३१४	४,५०,२५५।००
२	सम्पत्ति कर-११३१३	४,६२,९७५।००
३	अन्य दस्तुर-१४२४९	५०।००
४	घर जग्गा रजिष्टेशन-११३१५	१,५२०।००
५	घर वहाल कर-११३२१	४,४९,०६५।५०
६	दर्ता नविकरण-१४२५३	५६,१५०।००
७	नाता प्रमाणित दस्तुर-१४२४५	३३,७४५।००
८	व्यक्तिगत घटना दर्ता-१४२४४	९४,१६०।००
९	व्यवसाय कर-१४६११	२,९५,९६०।००

सि.नं.	विवरण	जम्मा
१०	वहालबाट प्राप्त आय -१४१५१	१,२००।००
११	विविध फाराम -१४२९९	३३,१९५।००
१२	सरसफाई सेवा शूल्क -१४२१९१	२६,१००।००
१३	सिफारिस -१४२४३	१५,६१,९६५।००
जम्मा		३४,६६,२८०।५०

घटना दर्ता विवरण

सिं.नं.	विवरण	संख्या
१,	जन्मदर्ता संख्या	६१८
२,	मृत्यु दर्ता संख्या	६०
३,	विवाहदर्ता संख्या	८४
४,	सम्वन्ध विच्छेद	२२
५,	वसाँसराइ दर्ता संख्या (सरी गएको २४ र सरी आएको १५)	३९
	जम्मा	**८२३**

टोल विकास संस्थाको विवरण

क्र.सं.	टोल विकास संस्थाको नाम	अध्यक्षको नाम	मो .नं.
१	रानीगाँउ टोल विकास संस्था	सूर्यप्रसाद तिवारी	९८४६८८३९३८
२	शिवमन्दिर टोल विकास संस्था	उदयनाथ अधिकारी	९८४६०५५०७६
३	गैराबारी टोल विकास संस्था	दुर्गबहादुर नेपाली	९८२७१८३९४४
४	तल्लो पोल्याङ टोल विकास संस्था	बाबुकाजी पन्थ	९८४५७०५५९१
५	दरैपंधेरा टोल विकास संस्था	धनबहादुर दरै	९८१६६२४४४२
६	बसन्त टोल विकास संस्था	लेखनाथ कैनी	९८४६५४१३५८
७	सृजनशील टोल विकास संस्था	सुमन पौडेल	९८४६४१७२२६
८	बागेचौर टोल विकास संस्था	संगिता परियार	९८१४१४६२२५
९	भर्याङ्दी रातामाटा टोल विकास संस्था	लोकबहादुर ढकाल	९८४६०११५०५
१०	निर्बु टोल विकास संस्था	तुलसीराम भण्डारी	९८६१७२३५७३
११	कोकलडाँडा टोल विकास संस्था	हरिश्चन्द्र कोइराला	९८४६०६००७८
१२	रामदास टोल विकास संस्था	गुप्तमान गुरुङ	९८२४१६६६५१

क्र.सं.	टोल विकास संस्थाको नाम	अध्यक्षको नाम	मो .नं.
१३	वराहखोला टोल विकास संस्था	कृष्ण गुरुङ	९८०६५८९८४३
१४	सेरा टोल विकास संस्था	गोपाल घर्ती	९८४९६८२७६०
१५	डाडागाउँ टोल विकास संस्था	आकास नेपाली	९८०५८०६२६०
१६	थुम्केलीगाँउ टोल विकास संस्था	हरीराम पण्डित	९८१९११८५२६
१७	पुरनडिही टोल विकास संस्था	बिरबहादुर घर्ती	९८४६६५६१७७
१८	फराकचौर टोल विकास संस्था	रामबहादुर थापा	९८४६३२९६१४
१९	वेलटारी टोल विकास संस्था	बलबहादुर घर्ती	९८१९१६९९५१
२०	फेदिफाँट टोल विक	बाबुराम अधिकारी	९८०६७६४९९३
२१	जामुने टोल विकास संस्था	विरेन्द्रबहादुर अधिकारी	९८५६०६००१५
२२	दरैगाँउ टोल विकास संस्था	जुना दरै	९८१७१९१८७३
२३	सुन्धारा टोल विकास संस्था	विशेश्वर वस्नेत	९८४६०२३१८७
२४	मुलपानि टोल विकास संस्था	राजेन्द्र सिं राना	९८०६७१०८७२
२५	रातामाटा टोल विकास संस्था	सफल वोहोरा	९८०८८८९२५८

व्यास नगरपालिका

१२ नं. वडा कार्यालय

घाँसीकुवा, तनहुँ

गण्डकी प्रदेश, नेपाल

आर्थिक वर्ष २०७९।०८० को वार्षिक समीक्षा कार्यक्रम

प्रस्तुतकर्ता:

वडा सचिव श्री रामप्रसाद खनाल

२०८० भाद्र १९

१. कृषितर्फ

क.स.	योजनाको नाम	विनियोजित रकम	कैफियत
१.	शिवलाय कृषि मार्ग विस्तार	१५०,०००।	सम्पन्न
२.	भड्खला बाह्रबिसे कृषि मार्ग निर्माण	१५०,०००।	सम्पन्न
३.	कृषि तथा पशुसेवा कार्यक्रम	२००,०००।	
क	पशुपन्छी औषधी खरिद	५०,०००।	सम्पन्न
४.	देउराली कटहरे कृषि मार्ग पक्की नाला तथा विस्तार	३००,०००।	सम्पन्न
५.	भालुखोला पामादी जोगीडाँडा कृषि मार्ग	१००,०००।	सम्झौता

२. शिक्षातर्फ

क.स.	योजनाको नाम	विनियोजित रकम	कैफियत
१.	छाब्दी प्रा.वि. कम्पाउड निर्माण	२००,०००।	सम्पन्न
२.	वि.पि. प्रा.वि. कम्पाउड निर्माण	१००,०००।	सम्पन्न
३.	सिद्धेश्वरी मा.वि. बालमैत्री उद्यान तथा शैक्षिक सुधार	१००,०००।	सम्पन्न
४.	जनमिलन प्रा.वि. भवन मर्मत	१००,०००।	सम्पन्न
५.	मत्स्या कन्या आ.वि भवन मर्मत	१००,०००।	सम्पन्न
६.	अमरज्योति मार्ग ग्राभेल तथा नाला निर्माण	२००,०००।	सम्झौता
७.	निवुवा आलेगाउँ खानेपानी निर्माण	१५०,०००।	सम्झौता

३. खानेपानी/सडक बत्ती

क.स.	योजनाको नाम	विनियोजित रकम	कैफियत
१.	ढापखोला खानेपानी मर्मत तथा विस्तार	१००,०००।	
२.	भोटेनी चौतरा चिलाउनेडाँडा तितेगैरा बाटो विस्तार	२५०,०००।	सम्पन्न
३.	गयरकोट पौडेलडाँडा खानेपानी निर्माण	१५०,०००।	सम्पन्न
४.	धवादी कटुसे किउरेनी खानेपानी निर्माण	१५०,०००।	
५.	कदमखोल्सी मजुवा सुपारेडाँडा खानेपानी निर्माण	२००,०००।	सम्पन्न
६.	डुम्रीबोटे खानेपानी निर्माण	२००,०००।	सम्झौता
७.	फुस्रेपानी खानेपानी योजना पाइप लाइन खन्ने कार्य	४००,०००।	
८.	चिसौदी खानेपानी निर्माण	२५०,०००।	सम्झौता
९.	फलेदी खानेपानी विस्तार	२००,०००।	

४. सडक तथा नाला

क.स.	योजनाको नाम	विनियोजित रकम	कैफियत
१.	तिर्माहुदै फासुदी खोला मार्ग ग्राभेल तथा नाला निर्माण	४००,०००।	सम्पन्न
२.	गोबन्दी बादेगैरा कटुई मार्ग विस्तार	१५०,०००।	सम्पन्न
३.	कोटकालिका मन्दिर सिंढी निर्माण	२००,०००।	
४.	वडा कार्यालय केत्रसात नाला तथा मार्ग ग्राभेल	२००,०००।	सम्पन्न
५.	मेघनाथ कैनी कमलवारी छविसे मार्ग पक्की नाला स्तरउन्ति	४००,०००।	सम्पन्न
६.	कमलवारी सेरा मार्ग नाला निर्माण	१५०,०००।	

७.	जौवारी वस्ती मोटर मार्ग हेमपाइप तथा विस्तार	२५०,०००।	सम्पन्न
८.	पच्चीसे पुलदेखि चिसापानी पोखरीडाँडासम्म मार्ग विस्तार	२००,०००।	सम्पन्न
९.	शिवमन्दिर थानपति मार्ग विस्तार	१००,०००।	सम्पन्न
१०.	एक्लेपिपल आलेगाउँ मार्ग पक्की नाला निर्माण	२००,०००।	सम्पन्न
११.	आलेगाउँ अमरन्योति मार्ग विस्तार	१५०,०००।	सम्पन्न
१२.	छाब्दी मार्गदेखि सुपारेडाँडासम्म पक्की नाली निर्माण	२००,०००।	सम्पन्न
१३.	बगाले चण्डीथान मार्ग विस्तार तथा नाला निर्माण	२५०,०००।	सम्पन्न
१४.	राजमार्गदेखि गोल्ला अधुरो पक्की नाला निर्माण	३००,०००।	सम्झौता
१५.	गोल्ला बजरे मार्ग विस्तार	१००००।	सम्पन्न
१६.	भालुखोला चण्डी खोला कजवे निर्माण	२००,०००।	
१७.	हुलाके केत्रासात मार्ग पक्कि नाला निर्माण	३००,०००।	सम्पन्न
१८.	कटुसे मार्ग स्तरउन्ति	२००,०००।	सम्पन्न

५. सामुदायिक भवन

क.स.	योजनाको नाम	विनियोजित रकम	कैफियत
१.	बेलथोकटोल भवन फर्निचर खरिद	१५०,०००।	सम्पन्न
२.	रैकर आमासमुह भवन निर्माण	२००,०००।	सम्पन्न
३.	कोटकालिका टोल भवन झयालढोका शौचालय निर्माण	१५०,०००।	सम्पन्न
४.	केत्रासात आमा समूह भवन निर्माण	२००,०००।	सम्झौता
५.	कमलवारी आमा समूह भवन स्तरउन्ति	२००,०००।	सम्पन्न
६.	पुरनडिही टोल भवनमा शौचालय तथा कोठा निर्माण	२००,०००।	सम्पन्न
७.	सिर्जनशील आमा समूह भवन कोठा निर्माण	२००,०००।	सम्पन्न
८.	छाब्दी जागृति भवनको कोठा निर्माण	२००,०००।	सम्पन्न
९.	लामिडाँडा चर्च भवन मर्मत	२००,०००।	सम्पन्न
१०.	वडा कार्यालय शौचालय निर्माण	३००,०००।	सम्पन्न
११.	विविध फुटकर योजनाहरु	६००,०००।	

६. विविध चालु

क.स.	योजनाको नाम	विनियोजित रकम	कैफियत
१.	सिलाई कटीङ सञ्चालन	३००,०००।	
२.	मुडा तथा हस्तकला सञ्चालन	२००,०००।	
३.	वडादशमी कच्ची मार्ग सरसफाई	२८१,०००।	सम्पन्न
४.	छाब्दी मार्ग पहिरो सफागर्न	६०,०००।	सम्पन्न
५.	शिक्षा, स्वास्थ्य, कृषि, टोल समन्वय बैठक, अध्ययन अवलोकन भम्रण	३००,०००।	
६.	घाँसीकुवा युवा क्लब खेलकुद सामग्री खरिद	३०,०००।	सम्पन्न
७.	स्टार युवा क्लब/फुलङ खेलकुद सामग्री तथा ड्रेस खरिद	२५०००।	सम्पन्न
८.	कोटकालिका मन्दिर सरसफाई, पूजा झण्डा, पूजा व्यास १२	२५०००।	सम्पन्न
९.	नेपाल मगर संघ तनहुँ	२०,०००।	सम्पन्न

१०.	घाँसीकुवा युवा क्लब खेलकुद	३७,०००।	सम्पन्न
	विपद व्यवस्थापन समेत		
११.	नयाँ चौतरा बेलघारी मार्ग पहिरो हटाउने काम	५५०००।	सम्पन्न
१२.	लहरेपिपल कुवा मर्मत	२५०००।	सम्पन्न
१३.	गोल्ला छाब्दी कृषि मार्ग मर्मत	२५०००।	सम्पन्न
१४.	उपल्लो सिम्ले बाँध कुलो मर्मत	५०,०००।	सम्पन्न

जम्मा रु २२,००,०००।

७. नगरस्तरीय योजनाहरु

क.स.	योजनाको नाम	विनियोजित रकम	कैफियत
१.	कमलवारी बगाले वडा पहुँच मार्ग स्तरीकरण	४०,००,०००।	
२.	सिद्धेश्वरी मा.वि. मार्ग स्तरीकरण	१०,००,०००।	सम्पन्न
३.	अमरज्योति मार्ग ग्राभेल तथा नाला निर्माण	१०,००,०००।	सम्पन्न
४.	सुमुल भगेरीमार्ग स्तरीकरण	७००,०००।	
५.	कदम सुपारिडाँडा मजुवा खानेपानी योजना	३००,०००।	सम्पन्न

८. कार्यपालिका बैठकबाट छनौट योजनाहरु

क.स.	योजनाको नाम	विनियोजित रकम	कैफियत
१.	गिता नर्हकी कमलवारी गम्भीर बिरामी उपचार खर्च	४०,०००।	
२.	मिठे सार्की घर टाना	१५,०००।	सम्पन्न
३.	गोपी परियार घर संरक्षण	२५,०००।	
४.	भँगेरी आमा समूह सामग्री खरिद	१५०,०००।	सम्पन्न
५.	शकबहादुर थापा घर संरक्षण	४०,०००।	
६.	रमा दवाडी कोभिड मृत्यु बाल संरक्षण	४०,०००।	
७.	सिसाखोला ज्यामिरे खेत कुलो मर्मत	२००,०००।	
८.	प्रभा कैनी कृषि फर्म संरक्षण	५०,०००।	सम्पन्न
९.	लाङघाली नमूना मगर आमा समूह टेन्टखरिद	४८०२५।	सम्पन्न
१०.	अगुमाया राना घर संरक्षण	२०,०००।	सम्पन्न
११.	सरस्वती सुनार घर संरक्षण	२०,०००।	सम्पन्न
१२.	राष्टीय विभूति अमर सिं थापा स्मृति प्रतिष्ठान अध्ययन भ्रमण	२००,०००।	
१३.	छाब्दी फुर्लुङ टोल सडक बत्ती विस्तार	२००,०००।	सम्पन्न
१४.	कमलवारी सेरा कचवे निर्माण	९००,०००।	सम्पन्न
१५.	सिद्धेश्वरी मा.वि. फर्निचर खरिद	२००००।	
१६.	सन्जीव कौडाल रक्त संचार सहयोग	२५,०००।	सम्पन्न
१७.	स्वग्दी गोल्ला खानेपानी मर्मत	४०,०००।	सम्झौता
१८.	बास्कोटे खानेपानी मर्मत निर्माण	१००,०००।	सम्पन्न
१९.	छाब्दी बराही आ.वि. ट्रस निर्माण	५००,०००।	सम्झौता
२०.	गैडा पहरा भालुखोला खानेपानी टंकी निर्माण पाइप खरिद	७४०,०००।	सम्पन्न
२१.	खानीगैरा खानेपानी योजना निर्माण	३००,०००।	सम्झौता
२२.	मैतेपानी हुँदै डुम्रेबोट कृषि मार्ग निर्माण	१००,०००।	सम्पन्न

२३.	श्री आधारशीला महिला कृषि समूह	६००,०००।	सम्पन्न
२४.	मिलीजुली आमा समूह फर्निचर खरिद	३०,०००।	सम्पन्न
२५.	शविकाली पहिरो सरसफाई	१३,४९९।	
२६.	अपाङ्गता कार्यक्रम	२०,०००।	
२७.	छाब्दी फुर्लुङ कृषि तथा पशु फर्म कृष्णबहादुर बि.क.	५०,०००।	
२८.	ए एण्ड ए उपरकोटी बंगुर फर्म रामबहादुर नेपाली	७५,०००।	सम्पन्न
२९.	सुहाना कृषि तथा पशु फर्म चिनीमाया विश्वकर्मा	५०,०००।	
३०.	विजय कृषि तथा पशु फर्म बाखा बिजय सुनार	५०,०००।	
३१.	जनजागृति आमा समूह भवन पाइप खरिद	२०,०००।	
३२.	सिमलश्वाँरा खानेपानी पाइप खरिद चन्द्रा पन्थ	२०,५००।	
३३.	सिमलश्वाँरा खानेपानी मोटर खरिद	१४०,०००।	
३४.	सिमलश्वाँरा खानेपानी पाइप खरिद	१२,०००।	
३५.	छिर्कन जौवारी मोटर मार्ग मर्मत	२००,०००।	
३६.	सिमलथोक बाटो मर्मत	२००,०००।	
३७.	धर्मबहादुर खत्री घर क्षति	६०,०००।	
३८.	प्रमिसा बि.क.खानेपानी पाइप खरिद	१२,०००।	
३९.	छबिसे कृषि तरकारी फलफुल सिंचाई	३६,५००।	
४०.	शैलेस कृषितथा पशुर्फम पाइप खरिद	५०,०००।	
४१.	साँझकोट खेत सिंचाई पाइप खरिद	१२,०००।	
४२.	विष्णु पन्त खानेपानी पाइप खरिद	१२,५००।	

वार्षिक समीक्षा २०७९।२०८०

व्यास न.पा.वडा नं.१३

गण्डकी प्रदेश तनहुं

प्रतिवेदन प्रस्तुतकर्ता:
श्री नवराज कडेल
वडा सचिब

वडाको चिनारी:

यस व्यास नगरपालिका १३ नं. वडा साविक केशवटार गाउं पञ्चायतको वडा नं.५, ६, ७ लाई २०४८ चैत्र ३० गते नेपाल सरकारको निर्णय अनुसार केशवटार पञ्चायतबाट पोखरीभञ्ज्याङ्ग गा.वि.स. कायम गरी ९ वडामा विभाजन गरियो र पुन: नेपाल सरकारको मिति २०७१ मंसिर १६ गतेको निर्णय अनुसार पोखरीभञ्ज्याङ्ग गा.वि.स.लाई व्यास नगरपालिकामा समायोजन गरी वडा नं.१२, १३ र १४ कायम गरियो । त्यस पश्चात् पुन: २०७३ साल फागुन २७ गते संघीयता कार्यान्वयन पश्चात उक्त १२, १३ र १४ वडालाई गाभी हालको व्यास नगरपालिका वडा नं.१३ कायम गरियो । यसको पूर्वमा बेलभञ्ज्याङ्ग, पश्चिममा सेतीमादी नदी, उत्तर छाब्दी खोला र दक्षिणमा खिरखादी खोला रहेको छ । यस वडामा २०७८ सालको राष्ट्रिय जनगणना अनुसार जनसंख्या पुरुष १६५९ र महिला १८६६ गरी कुल ३५२५ रहेको छ । कुल २६.०४ वर्ग कि.मी. क्षेत्रफल यस वडामा रहेको छ । यस वडामा मुख्य मगर, ब्राम्हण, क्षेत्री, गुरुङ, तामाङ, दमाई, कामी, सार्की गिरी, पुरी लगायतका जातिहरुको बसोबास रहेको छ । यस वडाको मुख्य आयश्रोत कृषि रहेको छ । यस वडाको दक्षिण भेग बेनीकोटमा सुन्तला पकेट क्षेत्र रहेको छ । यस वडाको विभिन्न क्षेत्रमा पोखरी, पार्क, मठमन्दिर रहेका छन् । यस वडाको मुख्य मार्गको रुपमा दमौली केशवटार सुखौरा मार्ग रहेको छ । यस वडा मिति २०७२/३/२७ मा नेपालकै पहिलो वतावरणमैत्री वडा घोषणा भएको हुंदा यस वडा ग्रामीण क्षेत्र भए तापनि प्रशस्त फलफूलका विरुवा वृक्षरोपण गरिएको छ । यस वडाको मुख्य आयश्रोत फलफूल र तरकारी खेती मुख्य बालीको रुपमा रहेको पाइन्छ ।

यस वडामा कार्यरत कर्मचारीहरुको विवरण

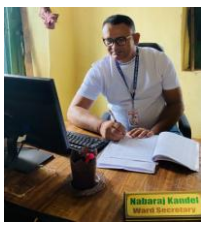

वडा सचिव
श्री नवराज कंडेल
अधिकृतस्तर छैटौं



अ.स.इन्जिनियर
श्री हरि प्र.तिवारी
सहायक चौथों



का. सहायक
श्री एलिना राना
सहायक चौथों



सा.परिचालक
श्री सर्मिला थापा
सहायक चौथों



ना.प्रा.स.
श्री निरज राना
सहायक चौथों



का.सहयोगी
श्री चन्द्रा कु.थापा
श्रेणी विहिन

दर्ता/चलानी संख्या

□ दर्ता संख्या:२३२५ □चलानी संख्या:२१७३

बैठक संख्या

□वडा समिति बैठक: ४०
□अनुगमन समितिको बैठक: २२
□शिक्षा समिति बैठक: १२
□कृषि समिति बैठक: २०
□विपद् समिति बैठक: १५
□टोल विकास समितिसंगको बैठक: १६
□बजार अनुगमन समिति बैठक: ३
□वन तथा वातावरण समिति बैठक: १२
□कर्मचारी जनप्रतिनिधिसंगको बैठक: १२
□एस.ओ.एस नेपालसंगको बैठक: १२
□वडा सहजीकरण समिति बैठक: १

वडामा रहेका विद्यालयहरुको विवरण

१. श्री जनजागृति गंगा मा.वि.
२. श्री गुदी फच्याङ आधारभूत विद्यालय
३. श्री सिद्धवेनी आधारभूत विद्यालय
४. श्री बेनिमित्र आधारभूत विद्यालय
५. श्री बालकल्याण आधारभूत विद्यालय
६. श्री शितला बाल विकास केन्द्र
७. निजी विद्यालय संख्या : २

यस वडामा रहेका धार्मिक एवं पर्यटकीय क्षेत्रहरु

- वेनीकोट झांक्री थान
- सिद्ध कालिका मन्दिर
- सिद्ध बाबा गुफा मन्दिर
- थानीथान
- आंपश्वांरा सामुदायिक दलित होमस्टे

यसवडा मार्फत वडाबासीलाई दिईएको सिप/आयमुलक तालिमहरु

- कृषि सम्बन्धी तालिम ५० जना
- बुटिक तालिम २० जना
- थाकल टोपी बनाउने तालिम २० जना
- तरकारी तालिम ३० जना
- शिक्षा सम्बन्धी तालिम २० जना
- बाखा पालन तालिम ३० जना

- बांसबाट बन्ने हस्तखला तालिम ४० जना

घटना दर्ता

- **जन्म दर्ता**
  - पूरुष ५९
  - महिला ८०

    जम्मा: १३९ जना
- **विवाह दर्ता:** ५८ जोडी
- **सम्बन्ध विच्छेद:** १७ जोडी
- **बसाइं सराइ**

  (क) बसाई सराइ आएको

  जम्मा: ९ घर परिवार

  सदस्य संख्या: २७ जना

  (ख) बसाई सरी जाने

  जम्मा: १९ घर परिवार

  सदस्यको संख्या: ७३ जना
- **मृत्यू दर्ता**
  - पुरुष: २४ जना
  - महिला:२० जना

    जम्मा: ४४ जना

सामाजिक सुरक्षा भत्ता प्राप्त गर्ने लाभग्राहीहरुको विवरण

अनुसूची ४

दफा ७ सँग सम्बन्धित

संख्यात्मक विवरण

जिल्ला : तनहुँ **गा.पा/न.पा. :** ब्यास **वडा :** १३ **आर्थिक वर्ष :** २०७९/८०

लक्षित समुह	गत आ.व. बाट नविकरण भएको संङ्ख्या (१)	पहिलो त्रैमासिक			दोस्रो त्रैमासिक			तेस्रो त्रैमासिक			चौँथो त्रैमासिक			बार्षिक कायम संङ्ख्या			जम्मा संङ्ख्या
		नयाँ थप संङ्ख्या (२)	लगत कट्टा (३)	जम्मा कायम संङ्ख्या (क=१+२-३)	नयाँ थप संङ्ख्या (४)	लगत कट्टा (५)	जम्मा कायम संङ्ख्या (ख=क+४-५)	नयाँ थप संङ्ख्या (६)	लगत कट्टा (७)	जम्मा कायम संङ्ख्या (ग=ख+६-७)	नयाँ थप संङ्ख्या (८)	लगत कट्टा (९)	जम्मा कायम संङ्ख्या (घ=ग+८-९)	पुरुष	महिला	अन्य	
अन्य जेष्ठ नागरिक भत्ता	२७३	१८	३	२८८	३	५	२८६	०	६	२८०	७	३	२८४	१११	१७३	०	२८४
जेष्ठ नागरिक भत्ता (दलित)	५५	५	०	५०	१	०	५१	२	१	५२	३	०	५५	३१	२४	०	५५
जेष्ठ नागरिक एकल महिला	५१	२	०	५३	०	०	५३	०	०	५३	०	०	५३	०	५३	०	५३
विधवा	८६	५	०	९१	१	०	९२	३	०	९५	३	१	९७	०	९७	०	९७
पूर्ण अपाङ्गता भत्ता	६	०	०	६	०	०	६	०	०	६	०	०	६	३	३	०	६
अति अशक्त अपाङ्गता भत्ता	१४	२	०	१६	१	०	१७	०	०	१७	०	०	१७	९	८	०	१७
दलित बालबालिका	७९	१०	८	८१	२	३	८०	९	६	८३	१०	५	८८	३३	५५	०	८८
जम्मा	५५४	४२	११	५८५	८	८	५८५	१४	१३	५८६	२३	९	६००	१८७	४१३	०	६००

संघ संस्थाहरुको विवरण

- टोल विकास संस्था :१९ वटा
- सामुदायिक वन :९ वटा
- युवा क्लब :११ वटा
- विद्यालय :६ वटा
- स्वास्थ्यचौकी :१ वटा
- महिला सहकारी संस्था :१ वटा
- बचत तथा ऋण सहकारी :२ वटा
- सामुदायिक स्वास्थ्य केन्द्र :१ वटा
- आमा समूह :१७ वटा
- मेलमिलाप केन्द्र :१ वटा
- बाल क्लब :१ वटा

कृष तथा पशु सेवातर्फ

क स	बिवरण	जम्मा
१	औषधी खरिद	रु.१००,०००।
२	औषधी वितरण पशुपंछी संख्या	४३६९ गोटा
३	औषधी वितरण कृषक घरधुरी संख्या	१३०७ घर
४	बन्ध्याकरण (बोका, वहर, बंगूर/सूंगूर पाठा)	३५० गोटा
५	कृतिम गर्भाधान	४० गोटा
६	खोरेत बिरुद्ध बुस्टर खोप	४५५ गोटा
७	लम्पी स्किन बिरुद्ध खोप	४१८ गोटा
८	अन्य उपचार सेवा बिरामी पशुपंछी सेवा (गोरु, गाई, भैसी, बाख्रा, बंगूर, सूगूर आदि)	४०६ गोटा

गरिबसंग विशेश्वर कार्यक्रम

आय आर्जनका लागि समूहमा आबद्ध भएका गरिब तथा विपन्न परिवारलाई रु.२,५०,०००। बराबरको रकमबाट ३८ जना सदस्यहरुलाई बंगूरका पाठापाठी वितरण गरिएको र हालसम्म १२ वटा समूह गठन भई मासिक बैठक तथा बचत संकलन र लगानी असुली कार्य संचालनमा रहेको छ ।

एस.ओ.एस. नेपालबाट गरेका कार्यहरु

- गरिब तथा जेहेन्दार ४०० विद्यार्थीहरुलाई छात्रबृद्धि,
- बाबु आमाको संरक्षण गुमाएका गुमाएका ७ जना बालबालिकालाई मासिक रु.६,०००। प्रदान गरिदै आएको,
- सुरक्षित मातृत्व/असल अभिभावत्व/जनचेतना कार्यक्रम प्रत्येक ३/३ महिनाको अन्तरालमा गरिएको,
- विभिन्न जातका २,००० फलफूलको विरुवा वितरण गरी रोपण समेत गरिएको,
- आयआर्जन सम्बन्धी तरकारी खेती तालिम ३५ जनाका लागि प्रदान गरिएको ।

आ.व. २०७९/८० मा सञ्चालित तथा गत आ.व.को क्रमागत योजना विवरण

- कुल योजना संख्या : ९२
- कुल सम्पन्न योजना संख्या : ९२
- कुल योजना भुक्तानी रकम : १,९७,८६,७५३।००

योजना सञ्चालन हुंदा मुख्य समस्याहरु

- तीन लाखभन्दा मुनिका योजना पेश्की नपाउंदा सामान खरिदमा कठिनाई भएको उपभोक्ता समितिको गुनासो आउने गरेको,
- पांच लाखभन्दा सानो योजनाको भुक्तानी वडाबाटै हुनु पर्ने उपभोक्ता समितिको गुनासो आउने गरेको,
- उपभोक्ता समितिले १० देखि २० प्रतिशत श्रमदान गर्नु पर्नेमा कागजी रुपमा मात्र सिमित हुन आएकोले लागत सहभागिताको व्यवस्था गर्नु पर्ने,
- उपभोक्ता समितिले योजना कार्यान्वयनका लागी कार्यालयसंग सम्झौता गरी आन्तरिक रुपमा ठेक्का गरी काम गर्दा कामको गुणस्तरमा ह्रास आउने समस्या,
- एक लाखभन्दा साना योजनाको रकम भुक्तानी पाउन योजनाको खाता खोल्न झनजटिलो हुने भएकोले टोल विकास संस्थाको खातामा निकासी हुनुपर्ने उपभोक्ता समितिको माग,

व्यास नगरपालिका

१४ नं. वडा कार्यालय

केशवटार, तनहुँ

गण्डकी प्रदेश, नेपाल

आर्थिक वर्ष २०७९।०८० को वार्षिक समीक्षा कार्यक्रम

प्रस्तुतकर्ता:

वडा सचिव श्री शंकरदेव पौडेल

२०८० भाद्र १९

वडा कार्यालयमा निर्वाचित जनप्रतिनिधिको विवरण

क्र.स	नामथर	पद	ठेगाना	सम्पर्क नं.
१.	श्री काजीमान श्रेष्ठ	वडा अध्यक्ष	व्यास -१४	९८४६०४३३५२
२.	श्री नारीमाया राना	कार्यपालिका सदस्य	व्यास -१४	९८४६२४४४३१
३.	श्री दुर्गाबहादुर आले	वडा सदस्य	व्यास -१४	९८१६११५२९८
४.	श्री होमलाल थापा	वडा सदस्य	व्यास -१४	९८१४१५६७८०
५.	श्री कृष्ण माया सुनार	वडा सदस्य	व्यास -१४	९८२०६०२९०३

वडा कार्यालयमा कार्यरत कर्मचारीको विवरण

क्र.स	नामथर	पद	ठेगाना	सम्पर्क नं.
१.	श्री शंकर देव पौडेल	वडा सचिव	व्यास -११	९८६४३४६३९०
२.	श्री हरिप्रसाद तिवारी	वडा प्राविधिक	व्यास - १३	९८४६०९२०७५
३.	श्री निरज राना	वडा पशु प्राविधिक	व्यास - १३	९८०६६९७४६५
४.	श्री शिव शर्मा पन्थ	कार्यालय सहायक	व्यास- १३	९८४६३७२४२५
५.	श्री धनबहादुर थापा	कार्यालय सहयोगी	व्यास -१४	९८०६६७०७७५

विभन्न चालु शीर्षकमा बिनियोजन रकम र खर्च विवरण

क्र.स	योजना तथा कार्यक्रम	विनियोजित रकम	खर्च रकम
१.	५० प्रतिशत लागत सहभागितामा कृषकलाई अनुदान	३,००,०००।	२५,०००
२.	५० प्रतिशत अनुदानमा फलफुलको बिरुवा वितरण	१,००,०००।	१,००,०००।
३.	पशु पालन तथा पशु स्वास्थ्य कार्यक्रम	२,००,०००।	०।००
४.	विद्यालय भौतिक पूर्वाधार एवं फर्निचर निर्माण	८,००,०००।	८,००,०००।
५.	खानेपानी विद्युत महसुल ५० प्रतिशत	१,५०,०००।	०।००
६.	बृहत कुलुङ खानेपानी डी.पि.आर निर्माण	२,००,०००।	०।००
७.	महिला तथा युवा सिप एवं नेतृत्व विकास	५,००,०००।	५,००,०००।
८.	बाटो तथा नाला सफाई	४,००,०००।	४,००,०००।
९.	शिक्षा,स्वास्थ्य, कृषि टोल संस्था समन्वय बैठक	३,००,०००।	३,००,०००।
१०.	वडागत धार्मिक/साँस्कृतिक/खेलकुद क्षेत्रमा सहयोग	३,००,०००।	३,००,०००।
११.	विपद व्यवस्थापन समेत	७,००,०००।	७,००,०००।

विभन्न पूँजीगत शीर्षकमा विनियोजन रकम र खर्च विवरण

सि.नं.	योजनाको नाम	स्वीकृत बजेट	लागत श्रम र नगद	योजनामा भएको खर्च	उपलब्धि		कै.
					इकाई	परिमाण	
१	ठिन टोलको लागि कुर्ची खरिद	३०,०००।	१,२००।	३१,२००।००	थान	१३	सम्पन्न
२	वडामा भएको बाटो र नाला सफाई	४००,०००।		३९१,९९८।	मि.	६८०	सम्पन्न
३	रिजाल्दी मोटर मार्ग स्तरोन्नति	२००,०००।	३८,११३।	२३४,१६०।	मि.	१,३८०	सम्पन्न
४	बजार भञ्ज्याङ गोरौदी कृषि मार्ग	४००,०००।	४१,१११।	४३६,३९९।	मि.	५१८	सम्पन्न

५	हर्कपुर सामुदायिक भवनदेखि मौलाथान पदमार्ग	२००,०००।	२०,४४८।	२२०,४४८।	मि.	९२	सम्पन्न
६	केशवटार चिरढाव बगुवा गरौदी मोटर मार्ग	३००,०००।	४५,५७५।	३४३,६०७।	मि.	१,७२१	सम्पन्न
७	छिर्कने केशवटार मार्ग: तामुङ, कुलुङ खण्ड स्तरीकरण	२००,०००।	२१,७२०।	२२१,७२०।	मि.	१,२१०	सम्पन्न
८	केशवटार मा.वि.को मुल प्रवेशद्धार निर्माण	५०,०००।	९,३५२।००	५८,१००।००	संख्या	१	सम्पन्न
९	नयाँगाउ मास्दी मोटर मार्ग सफाई	१००,०००।	२०,५३८।	१२०,५३८।	मि.	५५०	सम्पन्न
१०	रासीभञ्ज्याङ छाब्दी छाङ मोटर मार्ग स्तरोन्नति	१००,०००।	११,५४१।	१११,५४१।	मि.	१,४००	सम्पन्न
११	केशवटार तीन धारा खानेपानी टंकी निर्माण	२३४,५००।	४८,९७१।	२७१,८३२।	घ.मी.	१०	सम्पन्न
१२	नयाँगाउँ पद मार्ग निर्माण	२००,०००।	३२,७०८।	२३२,७०८।	मि.	७०	सम्पन्न
१३	खड्गमाई मन्दिर निर्माण तथा पद मार्ग निर्माण	२००,०००।	३०,०६४।	२२४,९९४।	संख्या	१	सम्पन्न
१४	छाब्दी आमा समूह अधुरो भवन	२००,०००।	५३,६३७।	२५३,६३७।	संख्या	१	सम्पन्न
१५	ठिन टोल शवदाह घाट निर्माण	२००,०००।	३५,२७१।	२३२,१९९।	संख्या	१	सम्पन्न
१६	नयाँगाउँ खेल मैदान निर्माण	१००,०००।	१८,२६५।	११८,२६५।	संख्या	१	सम्पन्न
१७	नयाँगाउँ सामुदायिक भवन निर्माण	१,००५,०००।	१९४,५६२।	१,१९२,१४७।	संख्या	१	सम्पन्न
१८	केशवटार अधेरी भञ्ज्याङदेखि ठिन मार्ग मर्मत	१३०,०००।	१४,०१०।	१४४,०१०।	मि.	६७०	सम्पन्न
१९	रासिभञ्ज्याङ भित्री पैदल मार्ग स्तरीकरण	३००,०००।	३०,१३५।	३३०,१३५।	मि.	१२०	सम्पन्न
२०	केशवटार कृषि उपज संकलन केन्द्र भवन निर्माण	८०४,०००।	२०१,८४१।	९८०,८३१।	संख्या	१	सम्पन्न
२१	कुलुङकोट खानेपानी पम्प सेट खरिद	१४०,०००।	८,०००।	१४८,०००।	संख्या	१	सम्पन्न
२२	सिंचाई पाइप खरिद	३०,०००।		२७,०००।	मि.	२५	सम्पन्न
२३	भयर पानीकोट वेलभञ्ज्याङ मोटर मार्ग स्तरोन्नति	१००,०००।	१०,४२६।	१०८,९२६।	मि.	२,१२०	सम्पन्न
२४	तुलबहादुर वि.क. गोठ मर्मत	२०,०००।	६,६५२।	२६,६५२।	जस्ता	१४	सम्पन्न
२५	कमलबहादुर आलेको घरको छाना मर्मत	१५,०००।	२,३०९।	१७,३०९।००	जस्ता	१०	सम्पन्न
२६	रुप्सी रिङरोड पक्की नाला निर्माण	५००,०००।	७६,९६२।	५७२,८४३।	मि.	१४०	सम्पन्न
२७	बेलभञ्ज्याङ महिला समूहलाई कुर्ची खरिद	३०,०००।		३०,०००।	संख्या	४०	सम्पन्न

२८	लिलामाया थापा मगरको घरको लागि जस्तापाता	१६,०००।		१६,०००।	थान	१२	सम्पन्न
२९	चण्डीथान गेट तथा पदमार्ग	४००,०००।	४१,८५६।	४२१,८८९।	मि.	११२	सम्पन्न
३०	सृजना आमा समूह भवन	३००,०००।	३१,४०४।	३१२,५२२।	भवन	१	सम्पन्न
३१	ठुटे गैरा खानेपानी ट्याङ्की	२००,०००।	२०,७१०।	२१५,७२०।	लि.	१०,०००	सम्पन्न
३२	कुलुङ चौतारो मर्मत	३००,०००।	३२,३३९।	३२५,८७५।	चौतारा	१	सम्पन्न
३३	छाब्दी वाराही बाल विकास केन्द्र शौचालय	३००,०००।	३२,८४१।	३३२,८४१।	शौचालय	१	सम्पन्न
३४	छाब्दी पुजारी टोल अधुरो पदमार्ग	२००,०००।	२०,३११।	२२०,३११।	मि.	३४	सम्पन्न
३५	रुम्सी वस्ती भित्र पदमार्ग	३००,०००।		२८१,८२०।	मि.	२११	सम्पन्न
३६	रुम्सी स्कुल चोकदेखि लिलबहादुरको घरसम्म पक्की नाला	४००,०००।	४०,२७६।	४१८,५३२।	मि.	९५	सम्पन्न
३७	छाब्दी छाङगा पदमार्ग तथा ट्रस्ट	३००,०००।	३२,२६५।	३१९,४०९।	ढलान मि.	११५	सम्पन्न
३८	कुलुङ आरबारेदेखि कुलुङकोट मोटर मार्ग	३००,०००।	३४,७०४।	३३२,४३९।	मि.	७००	सम्पन्न
३९	ढाकेश्वाँरा चालिसे बेलभञ्ज्याङ कृषि मार्ग	४००,०००।	४१,०८१।	४४१,०८१।	मि.	१,४००	सम्पन्न
४०	बेलथुम्की खानेपानी विस्तार	२५०,०००।	२६,१५४।	२६६,२४७।	मि. पाइप खरिद	५२५	सम्पन्न
४१	ढाकेश्वाँरादेखि सोधेर मरौटि अतिथि भवन	४००,०००।	४०,८२०।	४३९,६८८।	भवन	१	सम्पन्न
४२	रासीभञ्ज्याङ आमा समूह भवन संरक्षण	३००,०००।		२९५,३६२।	मि.वाल	१८	सम्पन्न
४३	केशवटार आँपको रुख-स्कुल गेट पदमार्ग	३००,०००।	३१,८५५।	३२६,९२७।	मि.	४०	सम्पन्न
४४	छाब्दी जनजाति संग्राहलय निर्माण	१,०००,०००।	१०२,०७८।	१,०९५,९८०।	भवन	१	सम्पन्न
४५	केशवटार मगर गुठ भवन निर्माण	५००,०००।	५७,२०७।	५५७,२०७।	भवन	१	सम्पन्न
४६	छाब्दी एकता आमा समूह अधुरो भवन निर्माण	५००,०००।	५१,१७७।	५५१,१७७।	भवन	१	सम्पन्न
४७	नयाँगाउँ बहुउद्देश्यीय सामुदायिक अधुरो भवन निर्माण	१,२००,०००।	१२८,७७५।	१,३२४,२८५।	भवन	१	सम्पन्न
४८	ढाँकेश्वारा सोधेर मरौठे मार्ग स्तरोन्नति	८००,०००।	८३,३३६।	८७९,३८७।	मि.	६६५	सम्पन्न
४९	अलैचे खानेपानी योजना सञ्चालन	२००,०००।	३८,९६५।	१८६,२९७।	टंकी घ.मि.	८	सम्पन्न
५०	कुलुङ मोटर मार्ग निर्माण	२५०,०००।	२६,०८६।	२७६,०८६।	ढलान मि.	३५	सम्पन्न

५१	केशटार मा.वि. कम्पाउण्डवाल पुन निर्माण	५००,०००।	७७,५३९।	५७७,५३९।	मि.	२५	सम्पन्न
५२	ठिन टोल विजुलीको कालोतार निर्माण	३००,०००।	३२,४६५।	३३२,४६५।	मि.	७३०	सम्पन्न
५३	बेलडाँडा सुंधेर कुलुङ मोटर मार्ग कच्ची नाला तथा सोलिङ	५००,०००।	४५०।००	४९५,४५०।	मि.	१,१२५	सम्पन्न
५४	ठीन आमा समूह अतिथि भवन	४००,०००।		४००,०००।	भवन	१	सम्पन्न
५५	तोरिखेत बेलभञ्ज्याङ मोटर मार्ग स्तरोन्नति	३००,०००।	३३,५४२।	२०२,५०९।	मि.	७००	सम्पन्न
५६	मरौदी कुलो मर्मत	६०,०००।	१२,९०८।	७२,९०८।	मि.	७०	सम्पन्न
५७	कुलुङकोट सामूदायिक भवन तथा तारजाली	२००,०००।	२३,०५०।	२१०,६५४।	भवन	१	सम्पन्न
५८	ढाक्रेशरारा लिलेदी खानेपानी टंकी निर्माण	२०,०००।	२,०७७।	२१,५२२।	मर्मत		सम्पन्न
५९	जोगिमुडे प्रतिक्षालय बसाई व्यवस्थापन	६५,०००।	१५,५१७।	८०,५१७।	ट्रस	१	सम्पन्न
६०	केशवटार मा.वि शैक्षिक सामाग्री खरिद	८००,०००।	८८,३१७।	८५६,३१९।	फर्निचर विविध		सम्पन्न
६१	हात्तीसुढे जलवाराही शौचालय निर्माण	१००,०००।	११,२२२।	११०,२१९।	शौचालय	१	सम्पन्न
६२	ढाक्रेश्वारा पक्की नाला निर्माण	२७२,०००।	१७,२३२।	२८९,२३२।	मि.	३२	सम्पन्न
६३	कालोतार र सोलार खरिद	८०,२४०।		८०,२४०।	मि.	२४५	सम्पन्न
६४	बिपासा कृषि फर्म टंकी निर्माण	८०,०००।	८,१५३।००	८८,१५३।००	टंकी	१	सम्पन्न
६५	साना सिंचाई अर्न्तगत युद्धलाल थापा र मधुमाया आले समेतको कुलो मर्मत	११०,०००।	१३,१०६।	१२३,१०६।	मि.	७०	सम्पन्न
६६	रुम्सी ठूलो पंधेरादेखि ठांटीसम्म ढूंगा चिट्ने योजना	३००,०००।		२९७,०००।	मि.	६००	सम्पन्न
६७	सिंचाई पाइप खरिद	३०,०००।	३,५३८।	३३,५३८।	मि.	४००	सम्पन्न
६८	वडा अर्न्तगत कालो पोलिथिन पाइप खरिद	९७,४८८।		९७,४८८।	मि.	११४	सम्पन्न
६९	चन्द्रकुमारी वि.क. को घर संरक्षण	४०,०००।		४०,०००।	भवन	१	सम्पन्न
७०	कुलुङ माझथर खानेपानी योजना	५००,०००।	५१,६३२।	२१६,६३२।			क्रमगत
७१	डुम्रेवेसी कुलुङ खानेपानी	३००,०००।	३१,३३६।	०।			क्रमगत
७२	हर्कपुर खानेपानी फिल्टर तथा एक घर एक धारा	४००,०००।	४३,२४५।	०।			क्रमगत

सामाजिक सुरक्षा भत्ता प्राप्त गर्ने योग्य लाभग्राहीको विवरण

क्र.स	सामाजिक सुरक्षा भत्ता प्राप्त गर्ने योग्य लाभग्राही	जम्मा
१.	जेष्ठ नागरिक भत्ता	३०६
२.	जेष्ठ नागरिक एकल महिला भत्ता	२८
३.	जेष्ठ नागरिक दलित भत्ता	२५
४.	विधवा भत्ता	५०
५.	अति अशक्त अपाङ्गता भत्ता	२४
६.	पूर्ण अशक्त अपाङ्गता भत्ता	१२
७.	दलित बालबालिका भत्ता	१५
	जम्मा	**४६०**

व्यक्तिगत घटना दर्ता सम्बन्धी विवरण

विवरण	पुरूष	महिला	जम्मा
जन्म	३९	३१	७०
मृत्यु	१७	१७	३४
सम्बन्ध विच्छेद			१७
विवाह			४३
बसाइ सराइ आएको	दर्ता २		१०
बसाइ सराइ गएको	दर्ता १४		५१

आ.व.२०७९।०८० को वार्षिक नगर स्तरीय
समीक्षा कार्यक्रम उपस्थित सम्पूर्ण
महानुभावहरुमा हार्दिक नमस्कार

प्रशासन तथा जनशक्ति व्यवस्थापन शाखा

प्रस्तुतकर्ता
रामचन्द्र हड्खले
सातौं अधिकृत

कर्मचारी प्रशासन उपशाखा

- ३०९ जना कर्मचारीहरुको का.स.मू. फाराम भरिएको
- ३८३ जना कर्मचारी/जनप्रतिनिधीहरुको सम्पत्ती विवरण भरिएको
- २१० जना करार कर्मचारीहरुको म्याद थप गरिएको
- ३३५ जना कर्मचारीको भ्रमण आदेश दर्ता गरिएको

न्यायिक समिति

- ६४ वटा मुद्दा दर्ता गरिएको
- १ वटा मुद्दा फैसला भएको
- १३ वटा मुद्दा मिलापत्र भएको
- २ वटा मुद्दा अदालत पठाइएको
- २ वटा मुद्दा फिर्ता लिएको
- ३ वटा मुद्दा सम्पर्कमा नआएको
- ४३ वटा मुद्दा जिम्मेवारी सरी आएको

जलश्रोत समिति

- ६ वटा बैठक बसेको
- ८ वटा खानेपानी मुलदर्ता गरिएको
- ८ वटा खानेपानी सम्बन्धी विधान दर्ता गरिएको
- २ वटा मुलदर्ता नवीकरण गरिएको

जिन्सी व्यवस्थापन उपशाखा

- नियमित जिन्सी निरीक्षण गरिएको

दर्ता चलानी इकाइ

- १०,६६१ वटा दर्ता गरिएको
- ३,७३६ वटा चलानी गरिएको

उपभोक्ता हित संरक्षण इकाइ

- ६ पटक बजार अनुगमन गरिएको
- ६ वटा बजार अनुगमन समितिको बैठक बसिएको,:

सार्वजनिक सेवा तथा सुशासन समिति

- ५ वटा बैठक बसिएको ।

नगर निरीक्षण इकाइ

- नियमित बजार अनुगमन गरिएको,
- विभिन्न शाखा उपशाखाबाट सम्पादन हुने काममा पूर्ण रुपमा सहयोग गरिएको ।

पञ्जीकरण इकाइ
व्यक्तिगत घटना दर्ता सम्बन्धी विवरण

विवरण	पुरुष	महिला	जम्मा
जन्म दर्ता	८०४	७८१	१,५८५
मृत्यू दर्ता	२९०	२३६	५३६
विवाह दर्ता			७५०
बसाइ सराइ दर्ता			४४७
		गएको	७७०
		आएको	८४२
सम्बन्ध विच्छेद			१६३

नोट कुल घटना दर्ता ३,४७२ मध्ये ३५ दिनभित्र दर्ता गर्नेको सख्या १,३१४ रहेको छ ।

घुम्ती सेवा (शिविर) कार्यक्रम

जन्म दर्ता	विवाह दर्ता	मृत्यू दर्ता	बसाइ सराइ दर्ता	सामाजिक सुरक्षा भत्ताको लगत कट्टा
१०	४	५	१	३

सामाजिक सुरक्षा भत्ता सम्बन्धी विवरण

विवरण	संख्या	रकम
जेष्ठ नगारिक अन्य	२४४४	२२,४७,८४,५२९।
जेष्ठ दलित	५५५	१,७१,४६,३६०।
जेष्ठ एकल ६० वर्ष माथि	६८३	२,२२,३५,३२५।
बिधवा ६० वर्ष तल	१०२७	३,२५,०७,७७७।
पूर्ण अपाङ्गता क वर्ग	१४५	६९,३३,८६५।
अशक्त र असहाय ख वर्ग	२८०	६९,४५,१९९।
दलित बालबालिका	७६०	४४,४४,३६५।
लोपोन्मुख जाति	२	९५,७६०।
जम्मा	८२९६	३१,५०,९३,१८०।

सामाजिक सुरक्षा भत्ता लगत कट्टा विवरण

विवरण	संख्या
जेष्ठ अन्य ६८ वर्ष माथि	३१७
जेष्ठ दलित ६० वर्ष माथि	१९
जेष्ठ एकल ६० वर्ष माथि	१५
बिधवा भत्ता ६० वर्ष तल	१२
पूर्ण अपाङ्गता क वर्ग	७
अशक्त र असहाय ख वर्ग	१४
दलित बालबालिका	२९
लोपोन्मुख जाति	२
जम्मा	४१५

समस्याहरु

•कर्मचारी दरबन्दी O&M गरी पूर्ण रुपमा कार्यान्वयनमा नआएको। पून: अध्यावधिक गर्नपर्नेमा नभएको ।

<u>व्यक्तिगत घटना दर्ता सम्बन्धी</u>

- १ वर्षभन्दा पछाडि संशोधन गर्न नमिल्ने प्रावधानले काम गर्न असहज भएको,

<u>सामाजिक सुरक्षा भत्ता सम्बन्धी</u>

- EFT मार्फत सामाजिक सुरक्षा भत्ता पठाउँदा सामान्य विवरण नमिल्दा पनि लाभग्राहीहरुको खातामा रकम जम्मा हुन समस्या
- मृत्यू भइसक्दा पनि वडा कार्यालयका आएर मृत्यू दर्ता नगरेकोले लगत कट्टा गर्न गाह्रो भएको,

भवन नियमन तथा घर नक्सापास शाखा

विपद उप-शाखा

भूमि इकाइ

वार्षिक प्रगति विवरण



व्यास नगरपालिका
तनहुँ

प्रस्तोता :- अमृत के.सी.

इन्जिनियर

प्रमुख-भवन नियमन तथा घर नक्सापास शाखा

प्रतिवेदनको परिचय र उद्देश्य

व्यास नगरपालिका
तनहुँ

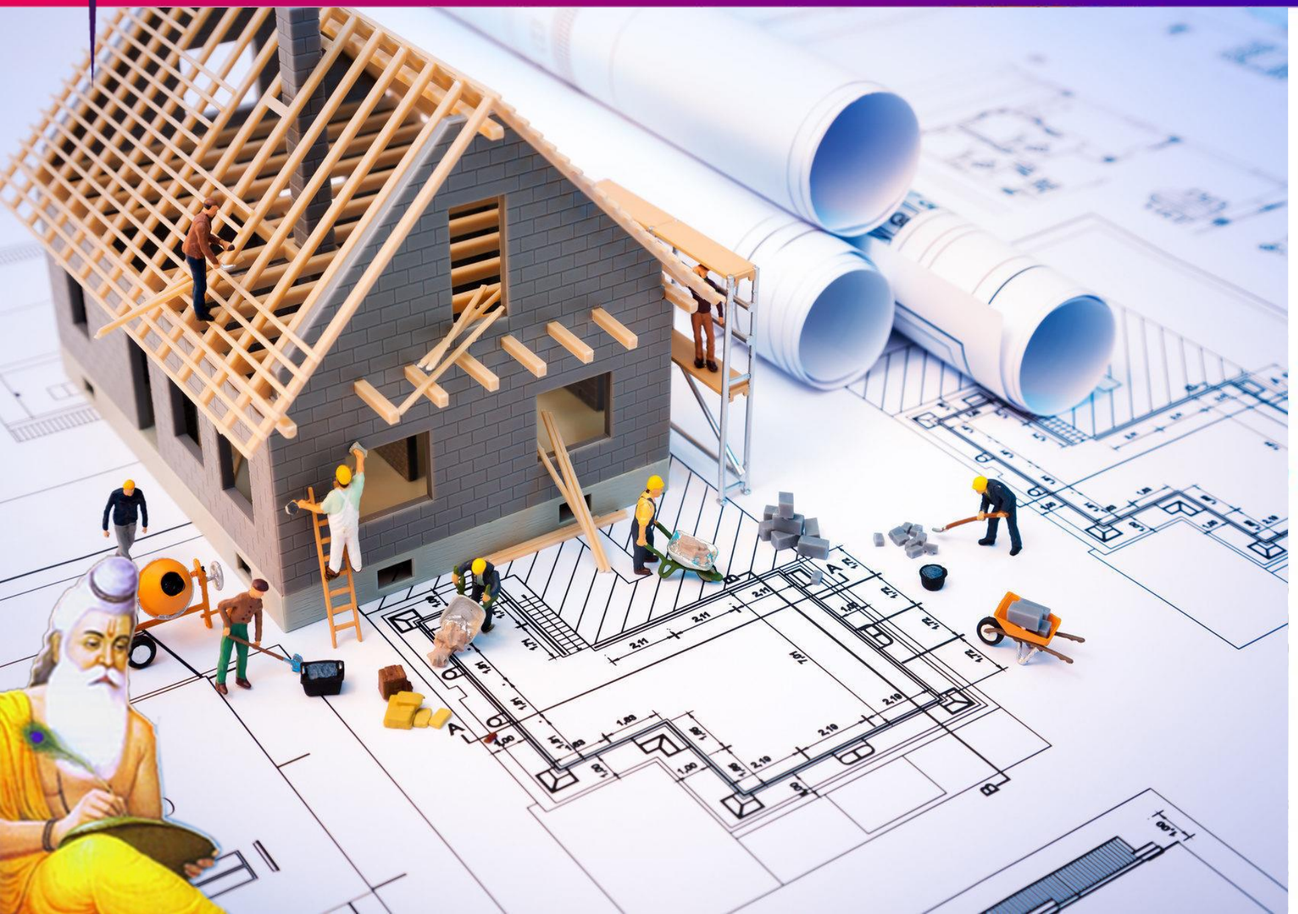

सबैलाई स्वागत छ !

आज हामी यहाँ भवन नियमन तथा घर नक्सापास शाखा तथा विपद उपशाखाको वार्षिक प्रगति प्रतिवेदन छलफल गर्न आएका छौं ।

तपाईं सबैलाई थाहा छ, हाम्रो समुदाय सुरक्षित छ भनी सुनिश्चित गर्न भवन नियमन तथा घर नक्सापास शाखा तथा विपद उपशाखाले महत्वपूर्ण भूमिका खेल्छ ।

यस प्रतिवेदनले गत वर्षमा यि शाखाहरूले गरेका उपलब्धिहरू, चुनौतिहरू र सुधारहरूलाई हाइलाइट गर्दछ ।

प्रमुख उपलब्धिहरू

-भवन नियमन तथा घर नक्सापास शाखा

गतवर्ष, समग्र देशमानै छाएको आर्थिक तरलता साथै अन्य केही कारक तत्वले गर्दा नक्सापासको संख्यामा तुलनात्मक रूपमा केही कमी आए तापनि भवन नियमन तथा घर नक्सापास शाखाले अनुमति आवेदन प्रक्रियालाई सुव्यवस्थित गर्नमा उल्लेखनीय प्रगति हासिल गरेको छ । हामीले औसत कार्य प्रशोधन समय १५% देखि २०% ले घटाएका छौ । हामीले नयाँ अनुमति आवेदनका लागि सञ्चालनमा रहेको अनलाइन पोर्टल थप व्यवस्थित गर्नुका साथै पुराना फाइलहरू समेत अनलाइन पोर्टलमा सुरक्षण गर्ने कार्यको सुरूवात गरी केही वर्षका फाइल प्रविष्ट समेत गरिसकेका छौं । जसले सेवाग्राही र कर्मचारी दुवैबाट सकारात्मक प्रतिक्रिया पाएको छ ।

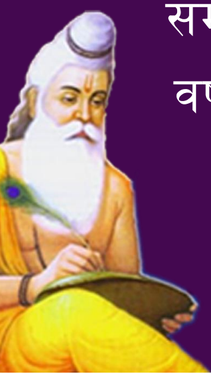

भवन नियमन तथा घरनक्सापास शाखाको गतवर्षको कार्यहरू (संख्यात्मक रूपमा)

व्यास नगरपालिका
तनहुँ

क्र.स	कार्य बिवरण	०७९ श्रावण १ देखि २०८० असार २० सम्म
१	नया□नक्सा पास	२६३
२	घर सम्पन्न	४१९
३	डी.पि.सी. सम्पन्न	४४५
४	घर कायम	१२ (२०८० मंसिर ७ पश्चात)
५	नया□घर दर्ता	२९४
६	घर कायम दर्ता	१६ (२०८० मंसिर ७ पश्चात)
७	नक्सा नामसारी	१५२
८	साधरण स्वीकृति	११
९	नक्सा नवीकरण	७१
१०	सम्पत्ति मूल्या□न	९
	कुल संकलित राजस्व	९७,३४,९८७८६

नियमित कार्यहरू

–भवन नियमन तथा घर नक्सापास शाखा

१) गत बर्षदेखि सञ्चालित निःशुल्क नक्सा कार्यक्रमलाई निरन्तरता दिइयो ।

२) प्रत्येक महिना हुँदै आएको परामर्शदाता तथा सरोकारवालाहरूसँगको समन्वयकारी बैठकलाई निरन्तरता दिइयो ।

३) कोभिडका कारण केही समय रोकिएको पाक्षिक रूपमा हुँदै आएको मोबाइल क्लिनिकलाई निरन्तरता दिइयो ।

४) कोभिडका कारण केही समय रोकिएको मासिक रूपमा हुँदै आएको घरधनी अभिमुखीकरण कार्यक्रमलाई निरन्तरता दिइयो ।

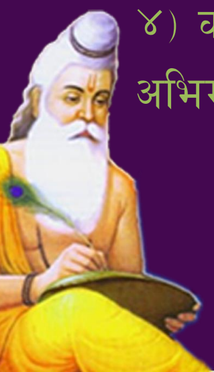



व्यास नगरपालिका
तनहुँ

निःशुल्क नक्सा कार्यक्रम अन्तर्गत
सेवाग्राहीलाई निःशुल्क नक्सा प्रदान

अन्य कार्यहरू

–भवन नियमन तथा घरनक्सापास शाखा

१) घर बनाउने क्रममा नाली, बाटो सरसफाई सम्बन्धी तथा नाली, बाटो भत्कने गुनासो आएकोले घर सम्पन्न प्रमाण पत्रका लागि निवेदन पेश हुनु अगाडि अनिवार्य अनुगमन गरी वडाको सिफारिस पश्चात मात्र सम्पन्न प्रमाण पत्र दिने भनी वडा नं.२, ३ र ४ मा सोही अनुसार भै आएकोमा उक्त कार्यको सुरुवात यसै आर्थिक वर्षदेखि १४ वटै वडामा गरियो ।

२) जनप्रतिनिधि तथा वडाका कर्मचारीलाई घर नक्सापास प्रकृया, घर बाटो सिफारिस जस्ता यावत घर नक्सा तथा जग्गा सम्बन्धी बिषयमा ज्ञान होस भन्ने हेतुले घर नक्सा शाखाका कर्मचारीद्वारा १४ वटै वडाको वडा कार्यालयमानै गई मिति २०७९ साल श्रावण महिनामा अभिमुखीकरण कार्यक्रम गरियो ।

३) जग्गा बर्गीकरणमा सहजीकरण गर्नहुन भनी मिति २०७९ मंसिर ०७ गते कार्यपालिकाबाट निर्णय भए बमोजिम प्रत्येक वडामा गई जनप्रतिनिधि, वडाका कर्मचारी, सरोकारवाला तथा आम जनताको भेला गरी जग्गा बर्गीकरण सम्बन्धी अभिमुखीकरण कार्यक्रम गरी मिति २०७९ मंसिर महिनाको २५ गते व्यास न.पा. क्षेत्रका जग्गाका सम्पूर्ण कित्ता वर्गीकरण गरी पेश गरियो ।

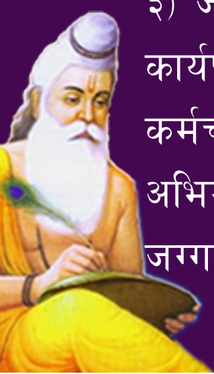



अन्य कार्यहरू

-भवन नियमन तथा घर नक्सापास शाखा

४) योजना कार्यान्वयनमा बग्रेल्ती देखिने बाटो तथा सार्वजनिक जग्गा सम्बन्धी विवादहरु समाधान गरी योजनालाई कार्यान्वयन चरणमा लैजान सहजीकरण गर्ने काम भयो ।

५) न्यायिक समितिमा पर्ने निबेदन उपर कार्यवाहीमा आवश्यक पर्दाका बखत फिल्डमा उपस्थित भई न्याय निरोपणका लागि समन्वयकारी भमिका खेल्ने काम भयो ।

६) आर्थिक वर्षको सुरुवातदेखि नै नगरपालिका क्षेत्र भित्र निर्माण भएका अनियमित संरचनाको अभिलेख निकाल्ने तथा कारवाही प्रक्रिया अगाडि बढाउने कार्य गरियो ।

७) डांग्रे खोल्सी तथा यो जस्तै अन्य वडाका सार्वजनिक जग्गाहरुको पहिचान तथा संरक्षण प्रक्रियामा घरनक्सा शाखा प्रत्यक्ष सहभागी हुनुका साथै विभिन्न वडा कार्यालय तथा सरोकारवालासँग समन्वयकारी भूमिका खेली डांग्रे खोल्सीका केही अनियमित संरचना हटाउन सफल भयौं ।

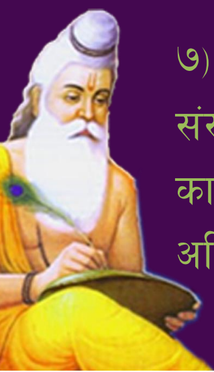



कार्यहरू

–विपद उपशाखा

व्यास नगरपालिका
तनहुँ

१) २०७७, २०७८, २०७९ सालको मनसुनी वर्षाको कारण क्षति भएका ११९ घरधुरीको सर्वेक्षण गराई १०४ घरधुरी पूननिर्माण र १५ घरधुरी प्रवलीकरण गर्नु पर्ने विवरण निकालियो ।

२) हालसम्म पुननिर्माणको ५८ जना प्रवलीकरणको १० जना गरी ६८ जना लाभग्राहिसँग सम्झौता भएको जसमध्ये निजी आवास पुर्ननिर्माणका लागि हालसम्म ४२ जना घरपरिवारले पहिलो किस्ता स्वरुप जनही रु.५०,०००। र ६ जनाले जनही रू.२०,०००। दोस्रो किस्ता प्राप्त गरेका छन भने अन्य ९ जनाको दोश्रो र ४ जनाको अन्तिम किस्ताको प्रकृयामा रहेको छ । साथै सम्झौता भएका १५ लाभग्राहीको फाइल जिल्ला प्रशासन कार्यालयमा किस्ता उपलब्ध गराउने क्रममा छ ।

३) २०८० सालको पहिलो हप्तामा आएको हावाहूरीले व्यास नगरपालिकाको विभिन्न स्थानमा क्षति पूगी वडा कार्यालयबाट आएको निवेदन र नामावली अनुसार विवरण संकलन गर्दा ६३५ जना प्रभावित भनी विवरण संकलन भएकोमा क्षति अनुसार राहत वितरण तथा विभिन्न सम्बन्धित निकायहरुमा समन्वय गरी सहायता गरियो ।

४) २०७७ र २०७८ को बाँकी निवेदन र २०७९ देखि हालसम्म तारजाली, हयुम पाइप र विद्यूतका पोल माग भई आएको निवेदन अनुसार क्रमश २११९, ८० र २६८ थान माग भएकोमा स्थलगत अनुगमन गरी प्राथमिकताका आधारमा ३७३ थान तारजाली, ६७ वटा हयुम पाइप र ११३ वटा विद्यूतको पोल वितरण गरियो ।

३) नागरिक सुरक्षित आवास अर्न्तगत ०७९/०८० मा २०० जना लाभग्राही कायम भएकोमा ६७ जनाको कागजपत्र अध्ययन तथा संकलन गरी पहिलो किस्ता स्वरूप रू.४५,००० वितरण गरियो ।

कार्यहरू

व्यास नगरपालिका
तनहुँ

-भूमि इकाइ

भूमि इकाइको निस्सा सम्बन्धी विवरण

वडा	अव्यवस्थित बसोबासी		भूमिहिन दलित		भूमिहिन सुकुम्बासी		जम्मा फर्म
	पूर्ण	अपूर्ण	पूर्ण	अपूर्ण	पूर्ण	अपूर्ण	
१	४०७	७	४५	०	५१	१	५११
२	१३०	१०	५	०	११	०	१५६
३	३१७	११	१	०	११	०	३४०
४	१७४	२	१०	०	२२	१	२०९
५	६०१	६	१८	१	४५	०	६७१
६	५२६	१६	५५	२	१०२	२	७०३
७	३००	२	२४	०	२१	३	३५०
८	१६३	७	२	०	३	०	१७५
९	१४६	२	५	०	८	०	१६१
१०	९१६	११	३२	२	६०	०	१०२१
११	७९८	१७	१७	१	६९	३	९०५
१२	७०५	१०	२९	०	१०८	२	८५४
१३	४२५	८	१२	०	३१	१	४७७
१४	२९५	५	३	०	७	०	३१०
जम्मा	५९०३	११४	२५८	६	५४९	१३	६८४३
						जम्मा पूर्ण	६७१०
						जम्मा अपूर्ण	१३३



निस्सा सम्बन्धी विवरण संकलन कार्य सकिए लगत्तै न.पा. ले आफ्नै डि.जि.पि.एस. खरिद गरी वडा नं.१४ बाट भाद्र ९ गतेदेखि नापजाँच (दोश्रो चरणको काम) सुरु गरेको छ ।

चुनौतिहरू

व्यास नगरपालिका
तनहुँ

१) नगरपालिका भित्रकै शहरी योजनासँग प्रत्यक्ष सरोकार रहने शाखाहरूका साथै जिल्लाका यससँग सम्बन्धित कार्यालयहरूसँग पारस्परिक समन्वय हुन नसक्दा अव्यवस्थित तथा असुरक्षित शहरीकरण चुनौतिका रूपमा अगाडि आएको छ ।

२) भवन नियमन तथा घर नक्सापास शाखाले सामना गरेको अर्को चुनौति परिर्माजित भवन संहिता र नियमहरूको कार्यान्वयन थियो । विभिन्न प्रशिक्षण र प्रक्रियाहरू गरी नगरपालिकाका कर्मचारी तथा सरोकारवालालाई यसबारे जानकार बनाउनु पर्नेमा शाखागत बजेट विनियोजन नहुँदा सो हुन सकेन ।

३) हामीले सामना गरेको अर्को चुनौति भनेको भवन संहिता र नियमहरूको पालना सुनिश्चित गर्नु थियो । नक्सापासमा शतप्रतिसत संहिता पालना दर (compliance rate) भएपनि कार्यान्वयनमा भने प्रत्यक वर्ष बढ्दो दरमा भएपनि शतप्रतिसत पुऱ्याउन सकिएको छैन ।

४) सामुदायिक समूहहरू, विकासकर्ताहरू, र व्यापारिक चासोहरू सहित विभिन्न सरोकारवालाहरूको प्रभावले कहिलेकाहीं बिभिन्न कारणले भवन संहिताको उचित कार्यान्वयनमा हस्तक्षेप हुनेहुदा सुरक्षित वस्ती निर्माणमा कहिलेकाँही चुनौति थपिन्छ ।

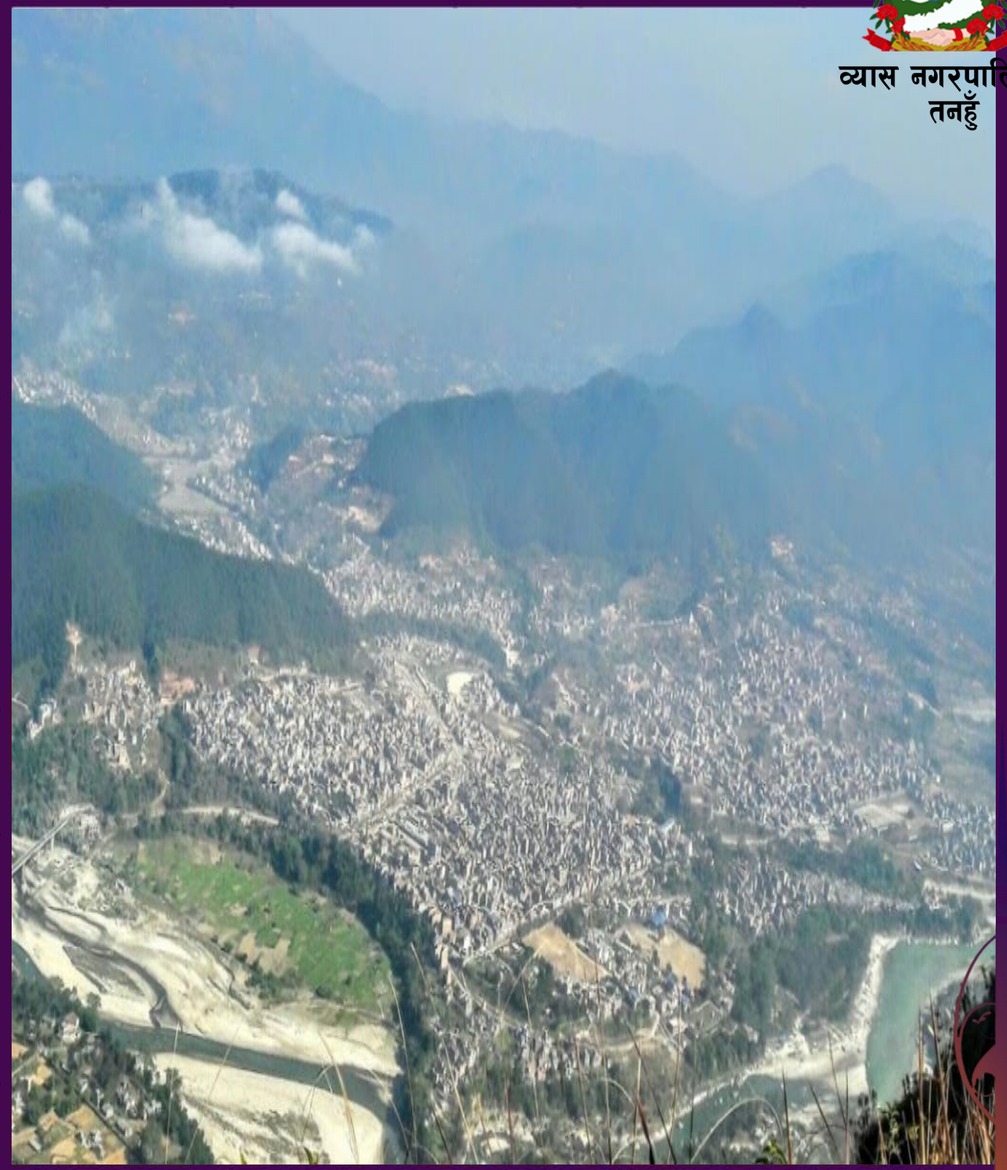

व्यास नगरपालिका
तनहुँ

आगामी वर्षाका लागि लक्ष्य र उद्देश्यहरू

१) भैरहेका असल कार्यको निरन्तरताका साथै प्रक्रियाहरूलाई अझ सुव्यवस्थित गर्ने र निर्माण अनुमति तथा अन्य काम कारवाही अझ छरितो बनाउने ।

२) पुराना फाइलहरू पूर्णरूपमा विद्युतीय प्रणलीमा प्रविस्ट गर्ने र नयाँ घर नक्सा आवेदन पूर्ण विद्युतीय प्रणलीमा सञ्चालन गर्ने तर्फ कदम चाल्ने ।

३) कम्तीमा इन्जिनियर पूनर्ताजकी, बिजुली तथा सेनिटरी नक्सा सम्बन्धी र डकर्मी तालिम गराउने ।

४) नगरपालिकाको स्वस्थ र दिगो भविष्यका लागि दिगो तथा वातावरणमैत्री निर्माण अभ्यासलाई सुनिश्चित गर्नका लागि पुरस्कार तथा दण्डको व्यवस्था गर्ने ।

५) कार्यान्वयन चरणमानै शतप्रतिसत संहिता पालना दर (compliance rate) पुऱ्याउने ।

६) अन्य पालिकाहरूसँग समन्वय तथा अनुभव आदान प्रदान गरी सिक्ने सिकाउने क्रमको साथै शाखागत दौत्य सम्बन्धको सुरूवात गर्ने ।



व्यास नगरपालिका
तनहुँ

र अन्त्यमा.....

हामी कडा परिश्रम गरिरहन्छौं र हामीले गर्ने सबै कुरामा उत्कृष्टताको लागि प्रयास गरिरहन्छौं । सुरक्षित घर र वस्ती निर्माणमा हजुरहरूको साथ र सहयोग सदैव आवश्यक रहन्छ र पाईरहनेछौं भन्ने अपेक्षा गर्दछौं ।

धन्यवाद !!!!



व्यास नगरपालिका

नगर कार्यपालिकाको कार्यालय

दमौली, तनहुँ
गण्डकी, प्रदेश

आ.व.२०७९।०८० वार्षिक प्रगति प्रतिवेदन

मितिः २०८०।०५।१९

प्रस्तोताः

राजेन्द्र कार्की

उद्योग पर्यटन श्रम तथा रोजगार प्रवर्द्धन शाखा प्रमुख

बिषय सूची

- पर्यटन सम्बन्धी,
- विभिन्न धार्मिक संस्कृति तथा पुरतात्तिक पर्यटकीय सम्पदाहरु ग्रामिण पर्यटन प्रवर्द्धनका लागि होमस्टेहरु,
- उद्योग सम्बन्धी,
- ठूला प्रकृतिका उद्योगहरु,
- मझौला तथा घरेलु उद्योगहरु,
- गरिबी निवारणका लागि लघु उद्यम विकास कार्यक्रम प्रगति विवरण,
- प्रधानमन्त्री रोजगार प्रगति विवरण,
- पुन:एकीकरण कार्यक्रम प्रगति विवरण,
- सुरक्षित आप्रवासन (सामी) कार्यक्रम प्रगति विवरण,

सामान्य परिचय

-पालिकाको क्षेत्रफल	२४८ वर्ग किलो मिटर
-पालिकाको कुल जनसंख्या	७८९३९ (महिला ४२७८२ पुरुष ३६१५७)
-जनघनत्व	३१८.३० प्रति वर्ग किलो मिटर
-घरधुरी संख्या	२२५५८
जम्मा टोल विकास संस्था	२४६

यस पालिकाको सबैभन्दा बढी र कम उचाईका स्थानहरु

- सबैभन्दा बढी उचाईको स्थान — तनहुँसुर १२४५ मिटर
- सबैभन्दा कम उचाईको स्थान — व्यास १३ वेलवास क्षेत्र २८० मिटर
- दमैली बजारको उचाई — ३५० मिटर

ऐतिहासिक तथा प्राकृतिक सम्पदाहरु

- तनहुँसुर दरवार, व्यास ११ -उचाई १२४५ मिटर
- क्यामिनकोट, व्यास ८ -उचाई १२३० मिटर
- गलेखाम कोट, व्यास ६ -उचाई१२०० मिटर
- कुलुङ्कोट, व्यास १४ -उचाई ११२० मिटर
- मानहुँकोट, व्यास ५ -उचाई १०८५ मिटर
- बेनीकोट, व्यास १३ -उचाई १०५६ मिटर
- कर्लुङ्गकोट, व्यास १२ -उचाई ८५० मिटर
- दुम्सीकोट -उचाई ६६० मिटर

-तनहुँ कालिका जंगल पार्क, व्यास ४

-व्यास गुफा, व्यास ३

-तनहुँसुर शहिद पार्क, व्यास ११

-पराशर गुफा, व्यास ५

-भानु घाँसी पार्क, व्यास १२

-अनन्त गुफा, व्यास १० सेवर

-पुलिमर्याङ्ग शहिद पार्क, व्यास ८

-शितल गुफा, व्यास १०

-शिद्ध गुफा, व्यास १३

-चमेरे गुफा, व्यास ११

प्रमुख धार्मिक स्थलहरु

-महर्षि वेद व्यासको जन्म तथा कर्मभूमि (शिवपञ्चायान तथा व्यास गुफा क्षेत्र)

-पराशर क्षेत्र, व्यास ५

-छाब्दी वाराही मन्दिर, व्यास १४

-कर्लुङ्गकोट कालिका मन्दिर, व्यास १२

-निर्वु बाराही मन्दिर, व्यास ११

-ॐ सिद्धेश्वर राजापानी महादेव, व्यास ९

-वसाहस्थान, व्यास ९

-क्यामिन कालिका मन्दिर, व्यास ८

-कालिका मन्दिर, व्यास ४

-भगवतीपानी मन्दिर, व्यास ११

-उर्गेन धार्गेलिङ्ग गुम्वा, व्यास ३

-नुरी हनफी जामे मस्जिद, व्यास ४

-छाङ्ग बराही, व्यास १०

-खड्क कालिका मन्दिर, व्यास ८

मुख्य नदी तथा तथा खोला

- मादी नदी
- सेती नदी
- साँगे खोला
- रिस्ती खोला
- कलेस्ती खोला
- बुल्दी खोला
- छाब्दी खोला

संस्कृति

- चुड्का घाँटु र कौरा
- सोरठी, बालन नाच, देवी नाच, भैलो, झ्याउरे, लाखेनाच, लिङ्गे जात्रा, गाईजात्रा, रोपाईजात्रा विभिन्न चाडपर्व

पर्यटन प्रवर्द्धन सम्बन्धी गौरवका आयोजनाहरु

- मादी भ्याली उपत्यका विकास परियोजना, व्यास ३, ४, ५, ६, ७, १०
- १०८ फिट उचाईको व्यास ऋषिको मुर्ति, व्यास ३,
- कृतिम ताल निर्माण (नारेश्वर ताल, व्यास १०)
- तनहुँसुर पर्यटन मार्ग पूर्वधार निर्माण, व्यास ११,
- मानहुँकोट पूर्वाधार निर्माण, व्यास ५

ग्रामिण पर्यटन प्रवर्द्धनका लागि होमस्टेहरु

- हालसम्म यस न.पा. बाट जारी होमस्टे इजजात पत्र विवरण- संख्या १०
  १. जौवारी सामुदायिक होमस्टे, व्यास ९, तनहुँ,
  २. केशवटार सामुदायिक होमस्टे, व्यास १४, तनहुँ,
  ३. कुलुङ्ग सामुदायिक होमस्टे, व्यास १४, तनहुँ,
  ४. तनहुँसुर देवस्थल सामुदायिक होमस्टे, व्यास ११, तनहुँसुर तनहुँ,
  ५. दुम्सी नमुना ग्राम दरै सामुदायिक होमस्टे, व्यास १०, तनहुँ,
  ६. कालिडाँडा सामुदायिक होमस्टे, व्यास १०, तनहुँ,
  ७. राम्चे ओडारे सामुदायिक होमस्टे, व्यास ११, तनहुँ,
  ८. आँपश्वारा सामुदायिक दलित होमस्टे, व्यास १३, तनहुँ,
  ९. तनहुँसुर सामुदायिक होमस्टे, व्यास ११, तनहुँ,
  १०. मानहुँ सामुदायिक होमस्टे, व्यास ५, तनहुँ ।
- दर्ता गरी संचालन गर्न इच्छुक रहेका होमस्टे
  १. रुम्सी सामुदायिक होमस्टे, व्यास १४ रुम्सी ।

उद्योग सम्बन्धी विवरण

यस पालिका भित्र सञ्चालित ठूला उद्योगहरु

१. बाराही क्वारिज चुन ढुंगा उद्योग, व्यास १०

२. पशुपति क्वारिज चुन ढुंगा उद्योग, व्यास ११

३. ए.जी.लाईम स्टोन चुना उद्योग, व्यास ११

-प्रगतिः नियमित अनुगमन गरी राजश्व संकलनमा सहयोग पुगेको

घरेलु तथा साना उद्योग सम्बन्धी विवरण

- स्लेट ढुंगा उत्खनन् उद्योग
- स्लेट ढुंगा कटिङ्ग उद्योग
- अन्य उद्योगहरु

स्लेट ढ्ङ्गा उत्खनन् उद्योग सम्बन्धी प्रगति

- सम्पूर्ण उत्खनन् उद्योगहरुको अनुगमन गरी बाँकी वक्यौताहरु तिर्न तथा कानुनी प्रकृयाहरु पुरा गरेर मात्र संचालन गर्न निर्देशन गरिएको,
- समय समयमा उद्योगी तथा व्यवसायीहरुसँग छलफल तथा अन्तरक्रिया गरी ऐन, कानुन, नीति, नियम र मापदण्डहरु सम्बन्धी जानकारी गराउदै कर तथा दस्तुर तिर्नको लागि प्रेरित गरिएको,
- राजश्व चुहावटमा नियन्त्रण गरिएको ।

कटिङ्ग ढ्ङ्गा उद्योग सम्बन्धी प्रगति

- कटिङ्ग उद्योग अनुमति इजाजत पत्र नलिई सञ्चालन गरेका उद्योगी तथा व्यवसायीहरुसँग छलफल गरी नीति, नियम तथा मापदण्ड अनुसार उद्योग संचालन गर्न निर्देशन गरिएको,
- स्थलगत अनुगमन गरी नियम विपरित संचालनमा रहेका उद्योगहरुलाई कानुनी दायरामा ल्याउन निरन्तर प्रयत्न गरिएको,
- उद्योगहरुलाई राजश्वको दायरामा ल्याइएको ।

गरिवी निवारणका लागि लघु उद्यम विकास कार्यक्रमको प्रगति विवरण

क्रियाकलापको नाम	वार्षिक लक्ष्य		वार्षिक प्रगति विवरण		
	जना/पटक	विनियोजित बजेट रकम	जना/पटक	बजेट खर्च रकम	बजेट खर्च प्रतिशत
नयाँ उद्यमी सिर्जना तर्फ	८० जना	११,४२,४००।	९८ जना	१०,६६,८१०।	९३.३८
पुनर्ताजगी तथा एड्भान्स तालिम	१९ जना	४,८०,०००।	१९ जना	४,६२,४००।	९६.३३
प्रविधि हस्तान्तरण	२१ जना	४,९७,०००।	२१ जना	४,८१,५००।	९६.८८
	भौतिक प्रगति	१०० प्रतिशत	वित्तीय प्रगति	९४.८७ प्रतिशत	

घरधुरी सर्वेक्षणतर्फ

- जम्मा सर्वेक्षण गरिएको घरधुरी सर्वेक्षण संख्या
- वडा नं.१३ मा ४७ जम्मा
- वडा नं.१४ मा ५४ जाम्मा
- कुल जम्मा १०१

उद्यमशीलता तालिम विवरण

-उद्यमशीलता तालिम संचालन गरिएको दिनः ७/७ दिन

-उद्यमशीलता तालिम प्राप्त गर्नेको संख्या जम्मा १०० जना

-वडा नं.१३ मा ४६ जना -वडा नं.१४ मा ५४ जना

नयाँ उद्यमी सिर्जनातर्फ

प्राविधिक सिप विकास तालिम

- प्राविधिक सिप विकास तालिम प्राप्त गर्नेको संख्या

-वडा नं.१३ बाट जम्मा ४४ जना

-वडा नं.१४ बाट जम्मा ५४ जना

जम्मा ९८ जना

प्राविधिक सिप विकास तालिमहरु

- ब्राखा पालन सम्बन्धी तालिम सहभागी संख्या ४४ जना, ३ समूह,
- चुरापोते सम्बन्धी तालिम सहभागी संख्या १६ जना,
- बुटिक सम्बन्धी तालिम सहभागी संख्या १० जना,
- बाँस सम्बन्धी हस्तकला तालिम सहभागी संख्या १० जना,
- तरकारी खेती सम्बन्धी तालिम सहभागी संख्या १० जना,
- आरन सम्बन्धी तालिम सहभागी संख्या ८ जना ।

पुनर्ताजकीय तालिम विवरण

-संचालित तालिम संख्या २ वटा
-सहभागी संख्या २१ जना ।
-प्रदान गरिएको तालिम

- झिलिङ्गा आलु चिप्स तथा दालमोठ तालिम,
- बुटिक सम्बन्धी तालिम ।

उद्यमीहरुलाई वितरण गरिएको प्रविधिहरुको विवरण
जम्मा वितरण गरिएको प्रविधि १० प्रकारका

क्र सं	प्रविधिको नाम	प्रविधि प्राप्त गर्ने समूहको नाम	ठेगना
१	चापकटर	बेनीकोट लघु उद्यमी समूह	व्यास १३
		लाङ्घाली लघु उद्यमी समूह जलवाराही लघु उद्यमी समूह	व्यास १४ व्यास १४
२	दाना बनाउने मेशिन	छाब्दी वाराही लघु उद्यमी समूह	व्यास १
३	घरेलु तान	दिदी बहिनी लघु उद्यमी समूह शिद्ध स्वावलम्वी लघु उद्यमी समूह	व्यास १ व्यास १३
४	टनेल	पोखरी भञ्ज्याङ्ग लघु उद्यमी समूह	व्यास १३
५	झिलिङ्गा बनाउने मेशिन		व्यास १२

क्र सं	प्रविधिको नाम	प्रविधि प्राप्त गर्ने समूहको नाम	ठेगाना
६	कुखुरा दाना पानी खुवाउने मेशिन		व्यास १
७	आरन पंखा	बेनीकोट लघु उद्यमी समूह	व्यास १३
८	बंगुर खोर सफा गर्ने मेशिन	उद्यमशीलता लघु उद्यमी समूह	व्यास १०
९	वोल्डिङ्ग मेशिन	बेनीकोट बहिनी लघु उद्यमी समूह	व्यास १३
१०	ड्रम पानी राख्ने	मिलीजुली लघु उद्यमी समूह	

मेड्पा कार्यक्रमका केही झलकहरु



सिप विकास तालिमका सहभागीहरलाई प्रमाणपत्र प्रदान गर्दै नगर प्रमुखज्यू



उद्यमीहरुसँग हातेमालो गर्दै नगर प्रमुख एंव वडाध्यक्षज्यू



झिलिङ्गा तथा आलु चिप्स उद्यमीहरुलाई हौसला प्रदान गर्दै उपप्रमुखज्यू



बुटिक सम्बन्धी तालिम कार्यक्रमको अनुगमन गर्दै प्रमुख प्रशासकीय अधिकृतज्यू



उद्यमीहरुलाई विततरणका लागि खरिद गरिएका केही प्रबिधिहरु

प्रधानमन्त्री रोजगार कार्यक्रम प्रगति विवरण कार्यक्रम संचालन स्थान: वडा नं.६, ९, ११, १२, १३, १४

क्रियाकलापको नाम	वार्षिक लक्ष्य		वार्षिक प्रगति विवरण		
	सूचीकृत संख्या	विनियोजित बजेट रकम	कामदार संख्या	बजेट खर्च रकम	बजेट खर्च प्रतिशत
रोजगारी सृजना	३००	३५,९९,०००।	८७	३४,२५,०००।	९५.१६
श्रम सम्मान राष्ट्रको अभियान	१	५०,०००।	१	५०,०००।	१००
स्थानिय रोजगार योजना रणनीति तर्जुमा	१	५०,०००।	१	५०,०००।	१००
रोजगार संवाद मञ्च	१	२०,०००।	१	२०,०००।	१००
		भौतिक प्रगति		वित्तीय प्रगति	
		१००		९५.२५	

वैदेशिक रोजगारका लागि श्रम स्वीकृति लिने व्यक्तिहरुको विवरण

- जम्मा स्वीकृति लिनेको संख्याः ४७ जना
- यस पालिकाका सेवाग्राही ४६ जना
- म्याग्दे गा.पा.का सेवाग्राही १ जना





वडा नं.११ मा चमेरे गुफा जाने पैदल मार्ग निर्माण गर्दै कामदारहरु





वडा नं.६ शिशाघाटमा सडक नाला निर्माण गर्दै कामदारहरु





वडा नं.१३ काजीधाराबाट गुदी स्कुल जाने सिंढी बाटो निर्माण गर्दै कमदारहरु

वैदेशिक रोजगारीबाट फर्केका व्यक्तिहरुलाई पुनः एकीकरण कार्यक्रम प्रगति

क्रियाकलापको नाम	वार्षिक लक्ष्य		वार्षिक प्रगति विवरण		
	लक्ष्य	विनियोजित बजेट रकम	जना/ पटक	बजेट खर्च रकम	बजेट खर्च प्रतिशत
सामाजिकरण	१६३ जना	८१,९००।	८५	५९,०००।	७२.००
उद्यमशीलता प्रवर्धन कार्यक्रम नगद अनुदान	८५	२८,३८,१००।	३५	१७,८५,०००।	६२.८७
	कुल वियोजित बजेट			भौतिक प्रगति	
	२९,२०,०००।			१०००	

“स्वदेशमा नै रोजगारी गरौं, वैदेशिक रोजगारीमा जाने नै भए, सही सूचना लिएर र सीप सिकेर मात्र जाऔं”

सुरक्षित आप्रवासन (सामी) कार्यक्रमको प्रगति विवरण २०७९-८०



सूचना तथा परामर्श सेवा (सूचनामा पहुँच)

यस आ.व. को लक्ष्य तथा उपलब्धी २०७९-८०				
गतिविधि	लक्ष्य जिल्ला भरिको	पुरुष	महिला	जम्मा
		प्रगति न.पा.	प्रगति न.पा.	प्रगति न.पा.
आप्रवासी श्रोत केन्द्रबाट सूचना सेवा	२५००	९४८	६२६	१५७४
रिटर्नी स्वंसेवक सेवा सूचना प्रवाह		१२०७	९७८	२१८५

निशुल्क कानुनी सहायता (न्यायमा पहुँच)

स्थानक्ष्य तह	प्राप्त समस्या संख्या	समस्याको प्रकृति						समाधान संख्या
		ठगी	मृत्यु	जेल	करार उलंघन	उद्दार	अन्य	
व्यास	६७	२६	२	१	१७	६	१५	४५

निशुल्क कानुनी सहायता (न्यायमा पहुँच)

स्थानीय सरकार	क्षतिपूर्ति रकम
व्यास	४९ लाख ५० हजार

विवरण	महिला	पुरुष	जम्मा
-खानाबास सहित निशुल्क सीप तालिम प्रदान (सीपमा पहुँच)	५	५	१०
-गहन अभिमुखीकरण (२ पटक)	४	३७	४१
-समुदाय अभिमुखीकरण (४ पटक)	१०५	६०	१६५
-सामाजिक लान्छाना (१ पटक)	१३	२५	३८
-कार्यपालिका सदस्यका लागी अभिमुखीकरण कार्यक्रम (१ पटक)	१०	२३	३३
-पत्रकारसँग अन्तरक्रिया कार्यक्रम (१ पटक)	६	२१	२७
-प्रहरीसँग अन्तरक्रिया कार्यक्रम (१ पटक)	४	३०	३४
-रोजगार सेवा केन्द्र समन्वय बैठक (३ पटक)	१७	६४	८१

वित्तीय साक्षरता कार्यक्रम व्यास १२, १३ र १४

सञ्चालन भएको कक्षा संख्या (चालु आ.व.)	कक्षामा सहभागीको संख्या (चालु आ.व.)	फलोअप गरिएको कक्षा संख्या (गत आ.व.को कक्षाको फलोअप संख्या)
४ वटा समूह	१००	४ समूह १०० जना

मनोसामाजिक परामर्श कार्यक्रम

लक्ष्य	हालसम्मको प्रगति			कैफियत
	महिला	पुरुष	जम्मा	
२४	२१	३	२४	१८ बन्द

कार्यक्रम संचालनार्थ आर्थिक वर्ष २०७९-२०८० विनीयोजित बजेट

स्थानीय तह	शशर्त अनुदान जम्मा रु.	जम्मा खर्च रु.	जम्मा खर्च रु. %	कैफियत
व्यास नगरपालिका	६१ लाख	६० लाख ४३ हजार ४६३	९९.०७	

सम्पन्न गतिविधि तस्वीरमा





मुख्य उपलब्धिहरु

- ठूला प्रकृतिका उद्योगहरुको नियमित अनुगमन गरी राजश्व वृद्धिमा सहयोग पुर्याइएको,
- स्लेट ढुंगा तथा कटिङ्ग उद्योगहरुलाई आवश्यकता अनुसार दण्ड जरिवाना समेत गराई करको दायरामा ल्याइएको,
- उपरोक्त स्लेट ढुंङ्गा, कटिङ्ग उद्योहरुलाई सही ढंगले सही ठाँउमा व्यवस्थित गर्ने कार्य भइरहेको,
- वैदेशिक रोजगारका लागि श्रम स्वीकृतिको कार्यपालिकाबाट नै नियमित भइरहेको,
- प्रधानमन्त्री रोजगार कार्यक्रम अन्तरगत ८७ जना वेरोजगार व्यक्तिलाई रोजगार प्रदान गरिएको ।

- गरिबी निवारणका लागि लघु उद्यम कार्यक्रम अन्तरगत ९८ जना नयाँ उद्यमीहरु सिर्जना गरिएको र २१ पुरना उद्यमीहरुलाई थप सशक्तीकरण गरिएको,
- पुनःएकीकरण कार्यक्रम अन्तरगत ८५ जना रिटर्नीहरुलाई व्यवसाय संचालन अभिमुखीकरण तालिम प्रदान गरिएको र स्थलगत निरिक्षण तथा मूल्याङ्कनका आधारमा ३५ जना व्यवसायी रिटर्नीहरुलाई नगद अनुदान उपलब्ध गराइएको,
- वैदेशिक रोजगार सम्बन्धी लक्षित वर्गहरुको लागि ठगी, राहत, आर्थिक, सहायता, मृत्यु र अलपत्र परेका व्यक्तिहरुका लागि सामी कार्यक्रम मार्फत उद्दार गरिएको,
- वैदेशिक रोजगार सम्बैन्धी सही सूचनाहरु प्रवाह भएको र मनोसामाजिक परामर्श तथा वित्तीय साक्षरता कक्षाहरु संचालन गरिएको ।

समस्या तथा चुनौतिहरु

- दोस्रो प्राथमिकतामा रहेको पर्यटन क्षेत्रलाई आवश्यक रकम विनियोजन हुन नसकेको,
- जथाभावी रुपमा मापदण्ड विपरीत संचालनमा रहेका स्लेट, ढुङ्गा, कट्टिङ्ग उद्योगहरुलाई करको दायरमा ल्याउन तथा उपयुक्त स्थानमा स्थान्तरण गर्न चुनौति रहेको,
- घरेलु ईट्टा उद्योगहरुलाई दर्ता प्रकृयामा ल्याई करको दायरामा ल्याउन नसकिएको,
- मेडपा कार्यक्रमको लागि संघीय सशर्त अनुदान प्रत्येक वर्ष घट्नु,
- स्वरोजगार कार्यक्रममा ज्यला दर कम भएको कारण काम गर्न नखोज्नु,
- ज्याला बाहेक कामका लागि औजारहरू तथा निर्माण सामग्रीहरूको प्र.म.रो.का.बाट उपलब्ध नगुनाले काममा ढिलो हुनु,
- सुरक्षित आप्रवासन कार्यक्रम सामीमार्फत सूचना तथा परामर्श सेवा प्रदान गर्दा गर्दै पनि कतिपय वैदेशिक रोजगारमा जाने व्यक्तिहरुले पालना नगरिदिदाँ ठगी तथा अलपत्र जस्ता समस्याहरु देखा परेको,
- ठगीका केशहरुलाई व्यवस्थापन गर्न कठिन रहेको ।

व्यास नगरपालिकाको योजना तथा शहरी पूर्वाधार शाखाको आ.व. २०७९/८० मा गरिएका कामहरुको प्रस्तुति

प्रस्तुतकर्ता

डा.राजु पौडेल

सिनियर इन्जिनियर (अधिकृत आठौं)

व्यास नगरपालिका कार्यालय, तनहूँ

मिति: २०८०/०५/१९

योजना तथा शहरी पूर्वाधार शाखा

- शहरी पूर्वाधार विकास उप-शाखा
- योजना कार्यान्वयन उप-शाखा
- विद्युत तथा मेकनिकल इकाई
- सार्वजनिक खरिद इकाई

सूची

- १. बजेट
  - बजेट स्थिति
  - विनियोजित बजेट र खर्च
- २. योजनाहरुको अवस्था र प्रगति
  - योजना लगतको अवस्था
  - उपोभोक्ता समिति मार्फत भएका योजनाहरुको प्रगति
  - ठेक्का मार्फत भएका योजनाहरुको प्रगति
  - समग्र योजनाहरुको प्रगति
  - मुख्य योजनाहरुको प्रगति
  - क्षेत्रगत भौतिक प्रगतिको अवस्था
- ३. बिद्युत मेकानिकल इकाई अन्तर्गतक कार्य प्रगति
- ४. योजनाका झलकहरु
- ५. शाखा अन्तर्गतका मुख्य समस्या र सुझाबहरु

बजेट स्थिति

सि.नं.	विषय	आ.व. २०७७/७८	आ.व. २०७८/७९	आ.व. २०७९/८०
१	सभाबाट स्वीकृत बजेट रकम	१,५९,०४,५२।००	१,६२,१७,५२।००	१,७८,३५,५४।००
२	यथार्थ खर्च रकम	१,३७,३५,६२।००	१,१५,८७,०६।००	१,२१,४५,१४।७३
३	यथार्थ खर्चको प्रतिशत	८६।३६	७१।४५	६८।०९

विषयगत समिति अनुसार विनियोजन बजेट र आ.व.०७९/८० को खर्च

सि.नं.	विषयगत समिति	विनियोजित वजेट	खर्च भएको रकम	खर्च प्रतिशत
१	आर्थिक विकास	७,९२,२०।००	३,९८,५६।७४	५०.३१
२	सामाजिक विकास	७६,३५,१५।००	६४,७६,२०।१३	८४.८२
३	भौतिक पूर्वाधार विकास	६३,४५,४२।००	२७,९८,९६।९७	४४.११
४	सुशासन तथा अन्तरसम्बन्धित क्षेत्र	९०,४१।००	७०,७९।६२	७८.३१
५	कार्यालय सञ्चालन तथा प्रशासनिक	२९,७२,३६।००	२४,००,६१।२७	८०.७६
जम्मा		**१,७८,३५,५४।००**	**१,२१,४५,१४।७३**	**६८.०९**

योजना लगतको अवस्था

सि.नं.	विवरण	संख्या	प्रतिशत	योजनाका किसिम
१	रु.५० लाखभन्दा बढी लागत भएका योजना संख्या	१६	१.१९%	विविध
२	रु.२० लाखभन्दा बढी ५० लाखभन्दा कम लागत भएका योजना संख्या	३१	२.३०%	,,
३	रु.५ लाखभन्दा बढी २० लाखभन्दा कम लागत भएका योजना संख्या	१४५	१०.७७%	,,
४	रु.१ लाखभन्दा बढी ५ लाखभन्दा कम लागत भएका योजना संख्या	६३८	४७.४०%	,,
५	रु.१ लाखसम्म लागत भएका योजना संख्या	५१६	३८.३४%	,,
जम्मा		**१३४६**	**१००%**	

उपोभोक्ता मार्फत भएका योजनाहरुको प्रगति

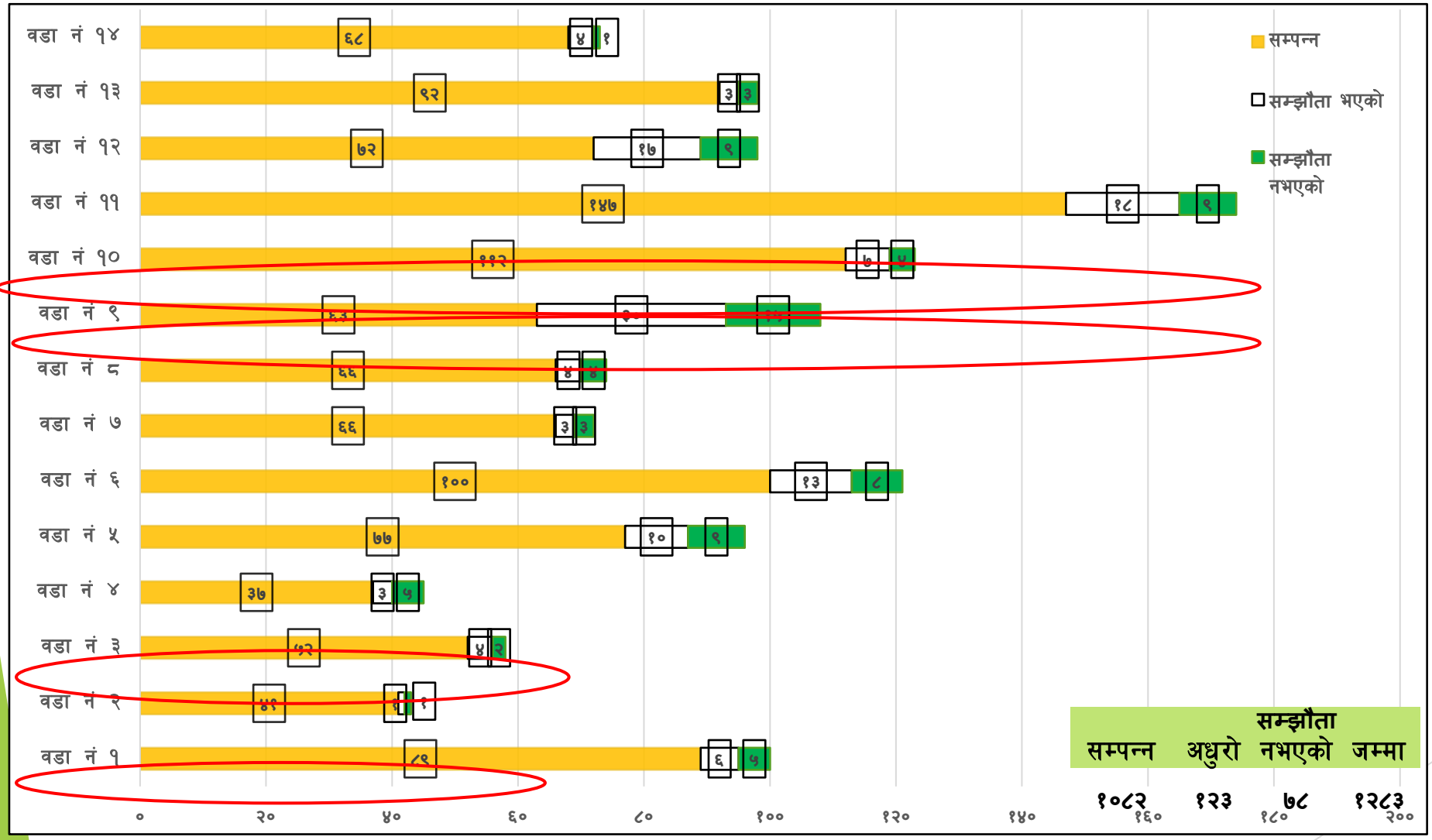

वडा नं.	कुल योजना संख्या	सम्झौता प्रगति प्रतिशत	सम्पन्न प्रगति प्रतिशत
१	१००	९५।००	८९।००
२	४३	९७।६७	९५।३५
३	५८	९६।५५	८९।६६
४	४५	८८।८९	८२।२२
५	९६	९०।६३	८०।२१
६	१२१	९३।३९	८२।६४
७	७२	९५।८३	९१।६७
८	७४	९४।५९	८९।१९
९	१०८	८६।११	५८।३३
१०	१२३	९६।७५	९१।०६
११	१७४	९४।८३	८४।४८
१२	९८	९०।८२	७३।४७
१३	९८	९६।९४	९३।८८
१४	७३	९८।६३	९३।१५
कुल	१२८३	९३।९२	८४।३३

ठेक्का मार्फत भएका योजनाहरुको प्रगति

वर्ष	सम्पन्न	सम्झौता	नभएका	सूचना	जम्मा
आ.व. २०७९/०८०	३५	२७	१	०	६३
जम्मा	३५	२७	१	०	६३

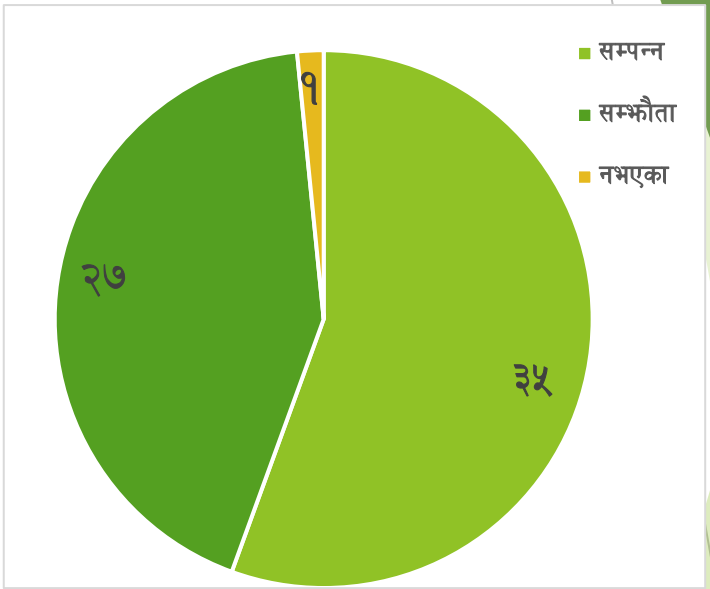

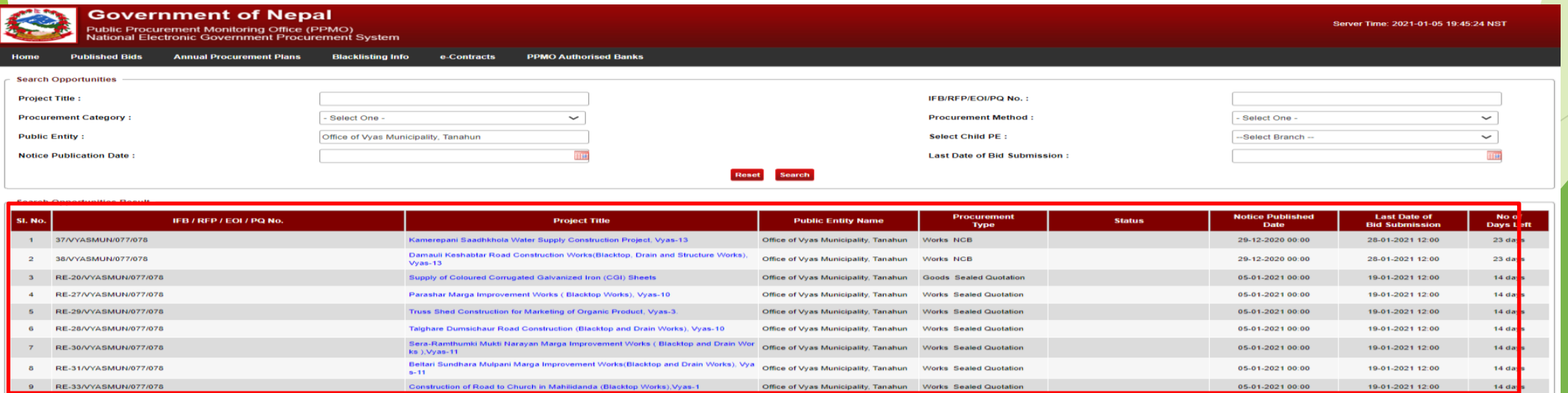

समग्र योजनाहरुको प्रगति

कार्यक्रमको अवस्था	योजनाको संख्या
सम्पन्न भएका	१११७
सम्झौता भएका	१५०
सम्झौता नभएका	७९
सूचना प्रकाशनमा	०
जम्मा	१३४६

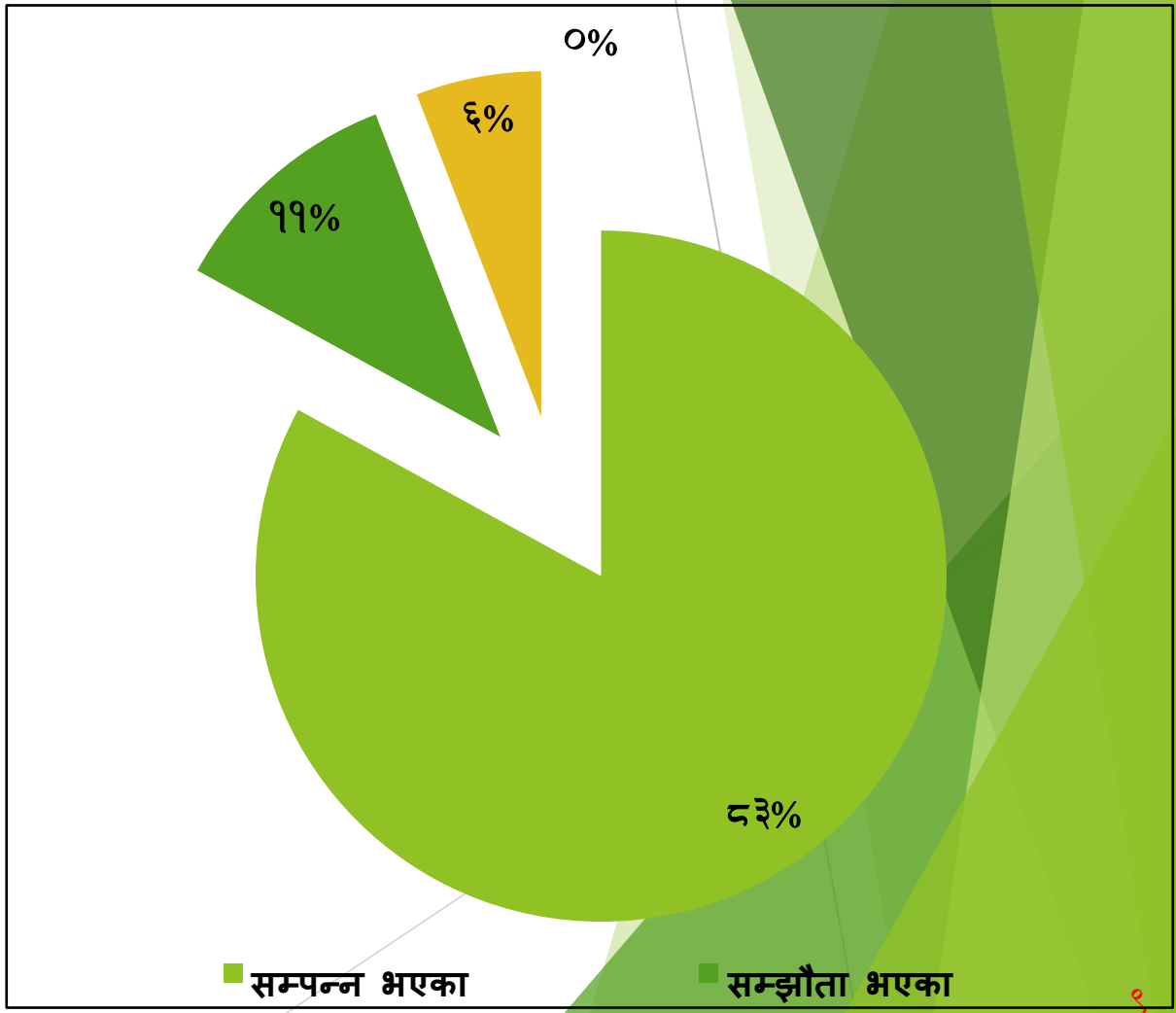

मुख्य आयोजना/योजनाको प्रगति (पिच सडक र नाला)

सि.नं.	मुख्य आयोजनाको नाम	वडा नं	आ. व. २०७९/८०को	
			कालोपत्रेको लम्बाई (मी.)	नालीको लम्बाई (मी.)
१.	कमलबारी वडा कार्यालय जाने सडक स्तरीकरण	११	३००.००	३००.००
२.	सेरा रामथुम्की मुक्तिनारायण मार्ग स्तरीकरण	११	१५५.००	-
३.	खहरे दैरेगाउँ मार्ग स्तरोन्नति योजना	१०	२९१.००	२९१.००
४.	शितभण्डार मार्ग कालोपत्रे तथा पक्की नाला निर्माण	११	११६.६५	११६.६५
५.	कालिडाँडा दुम्सीकोट मार्ग कालोपत्रे तथा पक्की नाला निर्माण योजना	११	२४०.००	२४०.००
६.	कुमलटारी मिलनचोक मादी नदी मार्ग कालोपत्रे	१०	१६८.००	-
७.	अडमपानी टोल, संगमचोक दमौली चोक सडक स्तरोन्नति	१	३१५.००	-
८.	कन्टार रिङरोड मार्ग कालोपत्रे	५	२८०.००	२८०.००
९.	पाटन क्षेत्र बाटो स्तरीकरण	५	१५०.००	१५०.००
१०.	करंकाठ बसपार्कको सामुदायिक सेवा केन्द्र अगाडिको बाटो कालोपत्रे	१	२५०.००	-
११.	मिलन मोटर मार्ग कालोपत्रे योजना	१	१२०.००	-
१२.	नयाँवस्ती वडा पहुँच मार्ग स्तरीकरण	१०	१८०.००	१८०.००
१३.	राधाकृष्ण मार्ग अत्रौली स्तरीकरण	१०	१५०.००	-
१४.	झिल्के मार्गको अधुरो बाटो सहित तल्लो बाटो स्तरोन्नति	४	१५८.००	-
१५.	वेलबास वेनीकोट भन्ज्याङ रिङरोड स्तरीकरण	१३	२८५.००	-

मुख्य आयोजना/योजनाको प्रगति (अन्य)

सि.नं.	मुख्य आयोजनाको नाम	वडा नं	आ. व. २०७९/८०को	
			इकाई	संख्या/ लम्बाई
१.	स्याम्घा रातामाटा स्वास्थ्य चौकी निर्माण	६	गोटा	१.००
२.	वडा कार्यालय भवन निर्माण वाड नं.१३ (पहिलो चरण)	१३	गोटा	१.००
३.	वडा कार्यालय भवन निर्माण वाड नं.१४ (पहिलो चरण)	१४	गोटा	१.००
४.	शित भण्डार निर्माण	११	गोटा	१.००
५.	जिल्ला अदालत तनहुँको ट्रस भवन निर्माण	३	गोटा	१.००
६.	कौसी खेती तथा कम्पोष्ट विन खरिद	२	गोटा	४७२.००
७.	सि.सि क्यामेरा आपूर्ति तथा जडान	सबै	गोटा	१०४.००
८.	न.पा. कार्यालय र सम्पूर्ण वडा कर्यालयहरुमा विद्युतीय नागरिक वडापत्र खरिद तथा जडान	सबै	गोटा	१५
९.	मेसिनरी औजार खरिद (कम्प्युटर)	सबै	गोटा	४१
१०.	रेडक्रस भवनदेखि घाटसम्म रिसोलिङ पिच तथा इन्टरलक औच्छ्याउने	३	मी.	२८०.००
११.	शहरी कालोपत्रे सडकको आवधिक मर्मत (सडक बोर्ड नेपाल)	१,२,३,४,५ र १०	मी.	२१५५.००
१२.	ह्यूम पाइप खरिद	सबै	थान	७६.०००
१३.	तारजाली खरिद	सबै	थान	५२८.००
१४.	बिजुलीको पोल खरिद	सबै	थान	११३.००

- खड्गकाली मार्गको संघीय सरकारको समपूरक अनुदान मार्फत स्वीकृत भै गत आ.व. मा नै टेन्डर स्वीकृत भै सम्झौता पश्चात बाटो चौडाको लागि कटिंगको काम, ग्याबियन लगाउने काम, प्लम कंक्रिटको नाला बनाउने काम र पिचको काम अगाडि बढाइएको।
- संघीय सरकारको विशेष अनुदान मार्फत स्वीकृत मानहुँ लिफ्टिंग खानेपानी योजना र गजौंडी मूल खानेपानी योजना केशवटारको योजना टेन्डर भै सम्झौता भएर निर्माण कार्य अगाडि बढाइएको।
- संघीय सरकारको विशेष अनुदान मार्फत स्वीकृत "देवीडाँडा चिसापानी लिफ्टिंग खानेपानी आयोजना, व्यास-१०" को करिब ७०% काम सम्पन्न भैसकेको र "कमेरेपानी साँधखोला खानेपानी आयोजना, व्यास-१३" को सम्झौता भई करिब ६०% काम सम्पन्न भैसकेको, हालसम्मको भुक्तानी भइकन बाँकी काम अगाडि बढाइएको।
- पर्यटन मन्त्रालय, व्यास न. पा. र समिति मार्फत प्राप्त रकमद्वारा संचालित १०८ फिट मूर्तिको पेडेस्टल निर्माण कार्यको टेन्डर आह्वान, सम्झौता भइकन जग खन्ने काम, १.२ मी. मोटो र्याफ्ट, पिल्लरहरु, सियर वाल लगाई ठेक्का बराबरको काम सम्पन्न भैसकेको र अन्तिम भुक्तानीको लागि निकासा माग गरिएको।
- गण्डकी प्रदेश सरकारको अनुदान सहयोगमा व्यास-११ मा कोल्डस्टोर स्थापनाको लागि टेन्डर प्रक्रिया सकी सम्झौता पश्चात मुख्य संरचनाको काम सकिएको, टेस्ट तथा मूल्यांकनको काम सम्पन्न गरी भुक्तानी दिइसकिएको।

- विश्व बैंकको सहयोगमा संचालित नेपाल शहरी शासकीय तथा पूर्वाधार आयोजना अन्तर्गत छनौट भएको पराशर मार्ग (घाँसीकुवा-बेल्टारी-फराकचौर-अँधेरीभन्ज्याङ-पोखेलफाँट-कुमालगाउँ-शेषमटार-कलेस्ती) सडकको फिजिबिलिटि अध्ययनको काम सकिएर स्वीकृत हुन बाँकी; डी.पी.आर.को लागि सर्भेको काम सकिएर डी.पी.आर. तयारी हुँदै।
- व्यास-१० दुम्सीमा कोभिड अस्पताल निर्माणको लागि टेन्डर आह्वान भै निर्माण कार्य भैरहेको।
- मुख्य कार्यालय भवनमा तलाथप कार्य सम्पन्न गरिएको! बिद्युत बिस्तार, कार्पेट बिछ्याउने कार्य सकिएर कार्यालय कक्ष सर्न तयार भएको।
- वार्ड नं.६ को वार्ड कार्यालय भवनको टेन्डर प्रक्रिया सकिएर भवन निर्माण कार्य सुरु भएको। वार्ड नं.१३ र वार्ड नं.१४को टेन्डर मार्फत भएको पहिलो चरणको काम सम्पन्न भैसकेको। वार्ड नं.१४ को अन्तिम चरणको टेन्डर प्रक्रिया सकिएर भवन निर्माण कार्य सुरु भएको।
- स्याम्घा स्वास्थ्य चौकी भवन व्यास-६ र कर्लुंग स्वास्थ्य चौकी भवन व्यास-१२ को भवन निर्माण कार्य सम्पन्न भएको। स्याम्घा स्वास्थ्य चौकी भवन व्यास-६ संचालनमा आइसकेको।

७. क्षेत्रगत भौतिक प्रगतिको अवस्था (आ.व.२०७९।०८०)

सि.नं.	विवरण	इकाइ	प्रगति
१.	सडक कालोपत्रे । ढलान	कि.मी.	५.३२
	ग्राभेल	कि.मी.	७.५७
	नयाँ ट्रयाक खोल्ने	कि.मी	२५.१४
	सडक मर्मत सम्भार	कि.मी	१०९.२८
	कल्भर्ट	संख्या	१७.००
	पदमार्ग (सिंडी बाटो) निर्माण/स्तरोन्नति	कि.मी.	१.०७
२.	खानेपानी ट्यांकी निर्माण/मर्मत	संख्या	४८.००
	खानेपानी पाइप	कि.मी.	२०.०८
	ढल/ नाला निर्माण	कि.मी.	१६.४६
	शौचालय निर्माण	संख्या	३४.००
३.	खेलकुद मैदान निर्माण/संरक्षण	संख्या	२८.००
४.	नदी नियन्त्रण	कि.मी.	०.६२

सि.नं.	विवरण	इकाइ	प्रगति
५.	सामाजिक सिंचाई	हेक्टर	२२०.००
६.	सिंचाईको पक्की कुलो निर्माण	कि.मी.	०.९१
७.	धार्मिक तथा पुरातात्विक स्थलको संरक्षण तथा निर्माण	संख्या	१७६
८.	फोहोर मैला व्यवस्थापन (डम्पिङ साइट)	संख्या	२
९.	नयाँ विद्यालय भवन निर्माण सम्पन्न	कोठा संख्या	५६
१०.	स्वास्थ्य चौकी निर्माण	संख्या	२
१०.	वडा कार्यालय भवन निर्माण	संख्या	२
११.	सामुदायिक भवन निर्माण/ स्तरोन्नति	संख्या	१३३

विद्युत तथा मेकानिकल इकाइको प्रगति

मिति २०८०-०१-०१ देखि हालसम्मको अवस्था

वडा / काम	वडा नं.१	वडा नं.२	वडा नं.३	वडा नं.४	वडा नं.५	वडा नं.१०	वडा नं.११	वडा नं.१३	जम्मा
नयाँ जडान	२३	वडा नं २ ले समान आफै उपलब्ध गराएर मर्मत गराउने	८	१	३	४	४	६	**४९**
मर्मत कार्य	१६९		६४	१९९	५	१५	१८	८	**४७८**

- व्यास-१० दुम्सी स्थित PCR Lab मा रहेको ६३ KVA जेनेटर मर्मत तथा सर्भिसिंग गरेको एवं PCR Lab मा आवश्यक पर्दा समय समयमा विद्युत लाइन मर्मत गरेको। शित भण्डारमा प्रत्येक हप्ता जेनेरेटर तथा रेफ्रिजिरेटर छेक गरी चलाउने गरेको।
- विभिन्न वार्ड कार्यालयमा विद्युत तथा नियमित जेनेरेटर मर्मत/ सर्भिसिंग गरेको।
- वार्डमा रहेका स्वाथ्य सेवा केन्द्रहरुमा विद्युत जडान एवं मर्मत गरेको।
- चट्यांङजन्य विपद पश्चात क्षतिग्रस्त स्थानमा क्षति मूल्यांकन तथा मर्मत पश्चात् विद्युत सुचारु गरेको।
- व्यास १, ३ ५, ११ र १२ मा नयाँ सडक बत्तीहरु विस्तारका लागि लागत इस्टिमेट सहित बत्ती विस्तार गर्ने काम गरेको। नियमित सडक बत्ती मर्मत तथा नयाँ जडान गरेको। निवेदन प्राप्त टोलहरुमा रहेका सडक बत्तीहरु नयाँ जडान तथा मर्मत गरेको।
- मुख्य कार्यालयको विद्युत सुचारु गर्न वैकल्पिक लाइनको व्यवस्था एवं ठूलो जेनेटरको नियमित मर्मत, लिफ्टको संचालनमा विद्युत आपूर्ति नियमित गराएको।
- शहरी पूर्वाधार विकास उपशाखा अन्तर्गतका विभिन्न विद्युत सम्बन्धी योजना/आयोजनाको सर्वेक्षण, ल.इ. तयार तथा मूल्यांकनमा सहयोग गरेको।

योजनाका झलकहरु



शित भण्डार निर्माण, व्यास-११





निर्मल मा.वि. पुस्तकालय निर्माण व्यास-१



कालिका मार्ग, व्यास- ७



गोल्ला सामुदायिक भवन व्यास- १२



१०८ फिट व्यास मूर्ति पेडेस्टल निर्माण



कर्लुंग स्वास्थ्य चौकी निर्माण, व्यास-१२



कुलुंग चौतारा निर्माण व्यास-१४



सिंढी बाटो निर्माण रुम्सी, व्यास १४



जनजागृति स्कुल-आशापानी मोटर मार्ग , व्यास १३



गोल्दी मोटर मार्ग, व्यास ७

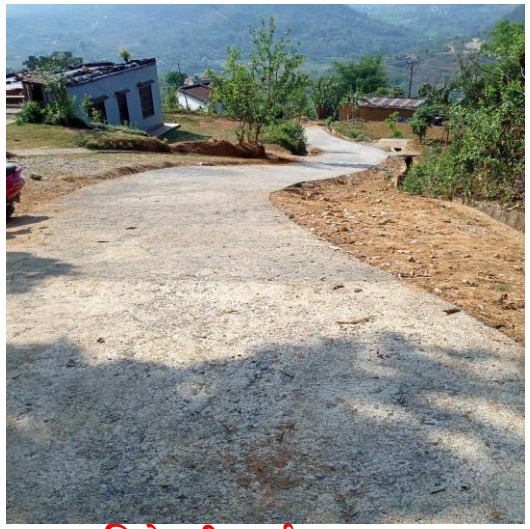

शिद्देश्वरी मार्ग ढलान ,
व्यास १२



अमरज्योति मार्ग नाला निर्माण, व्यास १२



भुजेलगाउँ खानेपानी टंकी निर्माण, व्यास १२

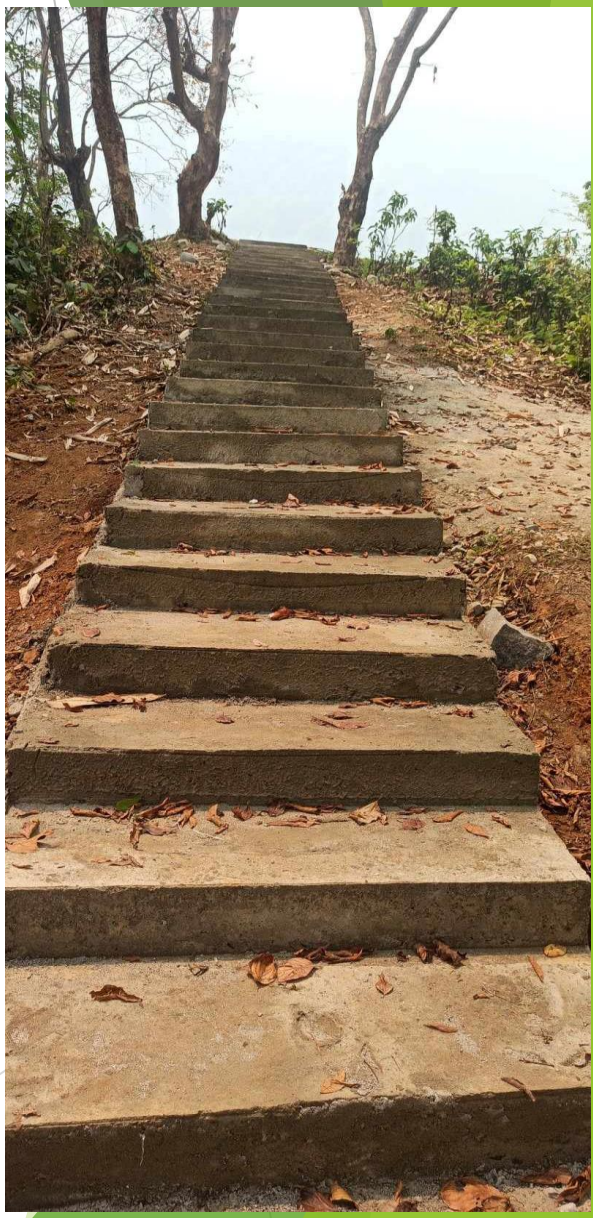

सुन्दर टोल सिंढी निर्माण, व्यास ६



क्यमिनकोट कालिका मन्दिर छाना स्तरोन्नति कार्य, व्यास-८



बुद्धसिंह मार्ग पहिरो सफाई कार्य , व्यास १३



छाँगाबाराही मुलपानी खानेपानी योजना, व्यास १०



गौ संरक्षण केन्द्र निर्माण, व्यास १०



गौ संरक्षण केन्द्र निर्माण, व्यास १०



वडा पहुँच मार्ग, वडा नं १०



सडक नाला निर्माणमा जनसहभागिता, व्यास- १०



आयोजना सूचना पाटी, व्यास ११



श्याम्घा स्वास्थ्यचौकी भवन निर्माण, व्यास ६



सुसार्दे खोला बक्स पुल निर्माण, व्यास ६



इनार संरक्षण कार्य , व्यास १

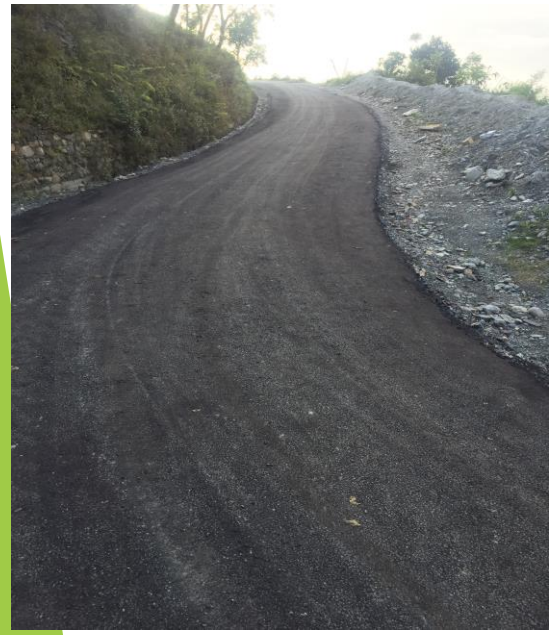

बेनकोट रिंगरोड पिच,व्यास १३



वडा कार्यालय गलेखाम जाने सडक ढलान, व्यास ६





कोर कटिंग टेस्ट; वडा कार्यालय मार्ग, व्यास- १३

शाखा अन्तर्गतका मुख्य समस्या र सुझाबहरु

- योजना संख्या धेरै हुनु, ठोस काम देखिने ठूला योजनाहरु बनाउनु पर्ने । नगर सभामा आएका योजना कार्यान्वयन तर्फभन्दा कार्यपालिका बैठक मार्फत आउने योजनाको चाप बढी भएको ।
- स-साना योजनाहरु पनि सम्झौता गर्ने तर काम सुरु नगर्ने प्रबृत्ति बढी भएको ।
- खरिद कानुनको जटिल प्रक्रियाका कारण कतिपय कामहरु प्रक्रियागत रुपमा सुचारु गर्न कठिन भएको ।
- गत आ.व.मा सम्झौता भई अधुरा रहेका योजनाहरु यो आ.व.को प्रथम चौमासिकमा अधिक वर्षाका कारण बाढीपैह्रो आदिले कामको चाप बढाएकोले गत आ.व.को नियमित काम प्रवाभित भएको ।
- संघ/प्रदेशबाट आउने योजना अनि बजेट ढिला गरी प्राप्त हुने गरेको । गत आ.व.मा संघीय सरकार र नगरपालिका अनुदान तर्फका योजनाहरु रकम अभावको कारण अगाडि बढाउन साथै भएका कामको भुक्तानी दिन नसकिएको ।
- संघ प्रदेशबाट २ लाख, ५ लाखका साना प्रकृतिका योजना पर्नु/विनियोजन हुनु र सोको जानकारी पनि समयमा नआउनु । कम्तिमा ३० लाखभन्दा माथिका योजनाहरु मात्र संघ प्रदेशबाट न.पा.मा विनियोजन हुनु पर्ने ।

- जिल्ला स्थित संघीय र प्रादेशिक कार्यालयबाट न.पा. भित्रका योजनामा काम गर्दा न.पा. सहकार्य नगर्दा दोहोरोपनको समस्या हुने गरेको । तसर्थ उक्त कार्यालय मार्फत हुने योजनाहरु २ करोड माथिको मात्र राखी सोभन्दा साना योजना न.पा.को वार्षिक कार्यक्रममा सुरुमा समावेश गर्ने व्यवस्था मिलाउनु पर्ने ।
- खेलकुद, सामाजिक विकास मन्त्रालय, जिल्ला अस्पताल, घरेलु कार्यालय, वन कार्यालय आदि मन्त्रालय/कार्यालयले भौतिक तर्फका योजना ओगट्ने अनि आर्थिक वर्षको तेस्रो चौमासिक तिर आफूखुसी पत्र काटेर आफ्ना कार्यालयमा प्राविधिक नभएकोले न.पा.को दायित्व नरहने काममा अनावश्यक चाप बढाउने काम भएको । बजेट नै सम्बन्धित मन्त्रालयका प्राविधिक कार्यालय मार्फत गर्ने गराउने व्यवस्था हुनु पर्ने ।
- पूर्वाधार/सडक/सिंचाई/खानेपानी कार्यालयहरुले आफू मातहतका सडक/संरचनाहरुको काम समयमा नै Response नगर्दा स्थानीय निकायमा चाप परेको (छाब्दी पुल, पृथ्वी राजमार्ग) ।
- योजना तथा शहरी पूर्वाधार शाखामा कामको प्रकृति र चाप अनुसार एवं विगतको जिल्ला प्राविधिक कार्यालयको बराबर जस्तै काम गर्नु पर्ने भएकोले छुट्टै सवारी साधनको व्यवस्था गरिनु पर्ने ।

व्यास नगरपालिका
वार्षिक समीक्षा कार्यक्रम

राजश्व व्यवस्थापन शाखा
आर्थिक वर्ष, २०७९/०८०

प्रस्तुत कर्ता: श्री कृष्णराज घिमिरे (अधिकृत सातौं)

आर्थिक वर्ष २०७९/०८० अनुमान र यथार्थ आम्दानी

कुल अनुमान: २२,६०,००,०००।

कुल यथार्थ: १३,०८,०८,९१४।०८

प्रगति प्रतिशत: ५७.८८ प्रतिशत

मुख्य शीर्षकको अनुमान र यथार्थ प्रगति

शीर्षक	अनुमान	यथार्थ	प्रगति प्रतिशत
सम्पत्ति कर	१,५०,००,०००।	१,००,५५,८८४।२९	६७.०४
भूमिकर	७०,००,०००।	५७,३६,६८३।००	८१.९५
घर वहाल कर	३,००,०००,००।	१,१४,२७,०९६।०३	३८.०९
घर भाडा	२,०६,००,०००।	१,७४,५०,८५७।६२	८४.७१
व्यवसाय कर	५०,००,०००।	५५,३७,५८२।२५	११०.७५
नक्शा पास दस्तुर	१,६०,००,०००।	९७,३७,१५८।७१	६०.८६
सिफारिस दस्तुर	१,७०,००,०००।	१,३३,१३,५२०।००	७८.३१
सरसफाई, वातावरण	१,८०,७२,०००।	१,८७,,४३,०११।१४	१०३.७१
पार्किङ्ग शुल्क	७,००,०००।	७,५६,३९५।००	१०८.०६
प्राकृतिक साधन कर	८,७०,००,०००।	३,२१,६६,६०६।३५	३६.९७

वडागत आम्दानी

वडा नं.	आम्दानी
१	९४,१९,८६०।६५
२	१,०४,८१,३९७।४०
३	६९,३६,७७६।४१
४	६९,२४,५८८।९३
५	३७,४०,१८२।००
६	१७,२७,५५८।५०
७	१५,६०,७४०।३०

वडा नं.	आम्दानी
८	८,३५,३६४।५०
९	१४,७९,७५४।००
१०	७६,१३,११५।३०
११	३४,६६,२८०।५०
१२	२०,६५,२८५।००
१३	१४,९१,२१४।१०
१४	८,७४,३६०।००

स्थानीय राजश्व परामर्श समितिको बैठक र <u>निर्णयहरु</u>

२. राजश्व परामर्श समितिको बैठक सख्या : ११
३. राजश्व परामर्श समितिको निर्णय सख्या : २६
४. राजश्व वृद्धिका लागि विभिन्न निर्णयहरु गरिएको

चुनौतिहरु

- संघीय सरकारबाट जारी भएका कानुनका कारण कित्ताकाट रोकिनु, जग्गा खरिद बिक्री प्रकृया रोकिनु, घर निर्माण कार्य कम हुन, बैंकले लगानी पनि कम गर्नु, नक्शापास दस्तुर कम हुनु, ढुंगा, गिटी, वालुवा बिक्री कम हुनु, व्यक्तिसंग नगद नहुनु, व्यापार व्यवसाय नहुनु र घरभाडा बुझाउन नसक्नु
- मादी नदीमा ठेक्का नलाग्नु: व्यक्तिसंग नगद नहनु, दर रेट धेरै भयर होकी, प्याकेज छुट्टा छुट्टै भएर होकी, अमानतमा उठाउँदा कम राजश्व उठनु र गोदाम गरेर बिक्री गर्न नसक्दा कम उठेको ।

- करदाता शिक्षा कार्यक्रम गर्न नसक्नु
- दक्ष र पर्याप्त जनशक्ति राजश्व व्यवस्थापन शाखामा नहनु
- करको दायरा फराकिलो गराउन नसक्नु,
- वडा वडामा गई करका विषयहरुमा अनुगमन गर्न नसक्नु,
- नदीजन्य पदार्थ चोरी अनुगमन सुरक्षा चुनौति
- निणर्यहरु कार्यान्वयन गर्न नसक्नु,
- आवश्यकता अनुसार कर्मचारीहरुलाई तालिम दिन नसक्नु,
- राजश्व बढाउन सबैको प्राथमिकताको विषय बन्न नसक्नु,
- करसम्बन्धी विवरणहरु अद्यावधिक गर्न नसक्नु,
- नगरपलिकाले आफ्नै एप निर्माण गरी करदाता समक्ष पुराउन नसक्नु ।

आय वृद्धि गर्नका लागि सुधार गर्नु पर्ने पक्षहरु

- करका लागि चाहिने सम्पूर्ण विवरणहरु अद्यावधिक गर्ने,
- राजश्व परामर्श समितिलाई गतिशील गराउने,
- करको दायरा फराकिलो गराउने,
- करदाता शिक्षा कार्यक्रम प्रभावकारी ढंगबाट अगाडि बढाउने,
- मोवाइल एप तयार गरी लागु गर्ने,
- राजश्व प्रशासनलाई परियोजनागत रुपमा अगाडि बढाउने,
- सार्वजनिक निजी साझेदारी (PPP) कार्यक्रमलाई प्राथमिकतामा राखी अगाडि बढ्नुपर्ने,
- कर्मचारीलाई आवश्यकता अनुसार तालिम उपलब्ध गराउनु पर्ने,
- आवश्यकता अनुसार जनशक्ति व्यवस्थापन गर्न पर्नु,
- अनुगमनलाई प्रभावकारी रुपमा लागू गर्नु पर्ने,
- प्रत्येक वडाबाट कर तिर्नको लागिपत्राचार गर्ने,
- विद्युतीय माध्यमबाट कर तिर्ने प्रणालीलाई प्रभावकारी ढंगबाट अगाडि बढाउने ।

वन, वातावरण तथा सरसफाई व्यवस्थापन शाखा

आ.व.२०८९।०८० को प्रगति प्रतिवेदन

प्रस्तुतकर्ता: अधिकृत सातौं श्री कृष्णराज घिमिरे

लक्ष्यः "विविधतायुक्त गाउँ शहर, समृद्ध मेरो व्यास नगर"

सरसफाई व्यवस्थापनमा व्यास नगरपालिकाको प्रमुख कार्य क्षेत्रहरुः

- फोहरमैला व्यवस्थापन
- सरसफाई केन्द्र निर्माण
- कुहिने फोहरबाट मल उत्पादन
- सरसफाई व्यवस्थापनमा नगरबासीसँग सरोकार राख्ने प्रत्यक्ष तथा अप्रत्यक्ष सवालहरु

फोहरमैलाको स्थिति :

- दैनिक फोहोर उत्पादन १२ टन
- बिसर्जन स्थान मादी सेती नदीको किनारको केही क्षेत्रफलमा खाडल खनी पुर्ने कार्य (भतेरी)

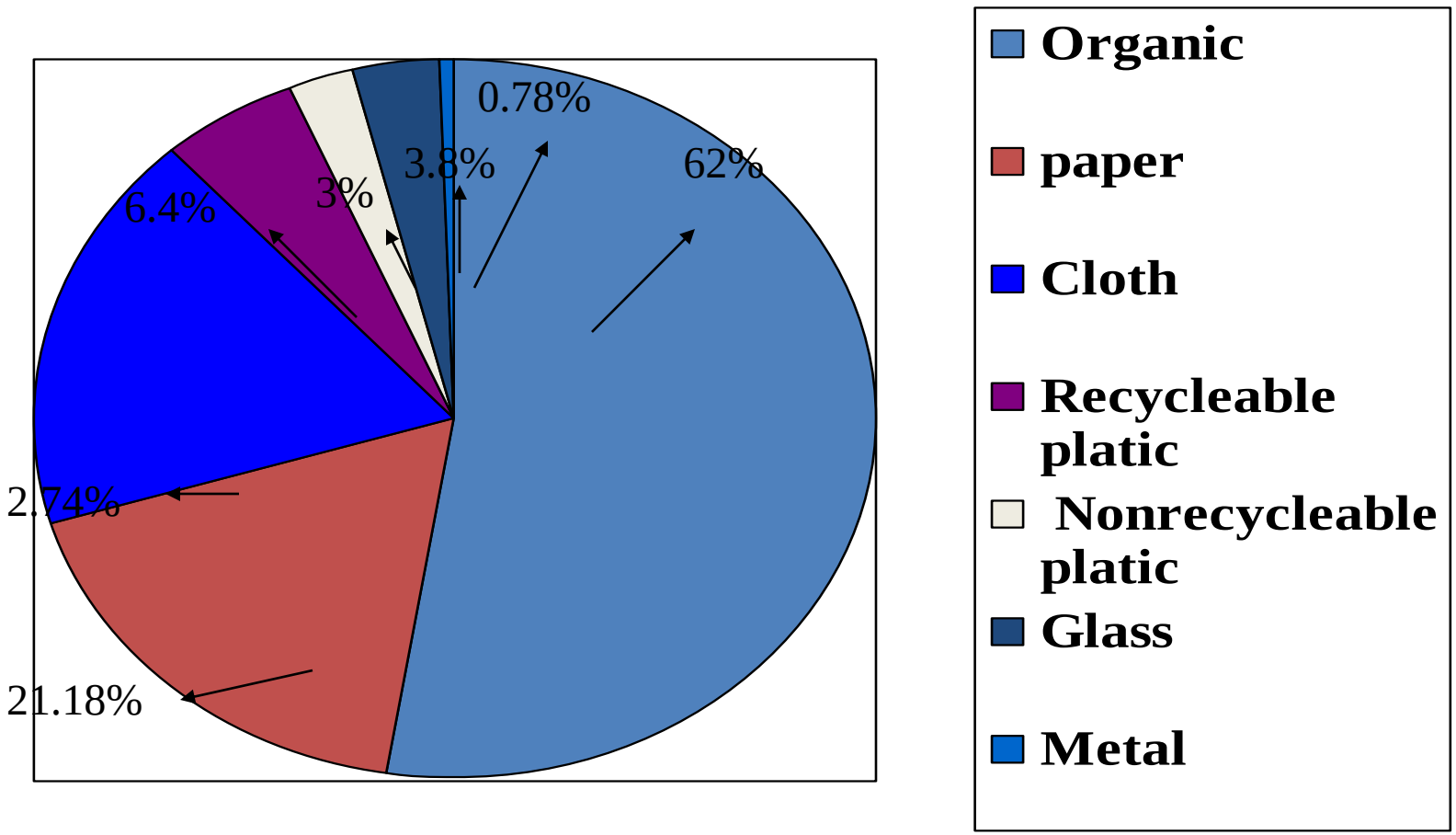

फोहोर मैला व्यवस्थापनमा प्रयोग भएका साधन र जनशक्ति

साधन

- जे.सि.भि. १ वटा
- ट्याक्टर २ वटा
- ट्रिपर ३ वटा
- ठेला गाडा २ वटा
- सिवेज डिस्पोजल ट्याङकर १ वटा

जनशक्ति

(क) गौशाला ३ जना सहयोगी

(ख) कार्यालयमाः

- अधिकृत १ जना
- सहायक १
- अप्रेटर १ जना
- डाइभर ५ जना
- कुचीकार १७ जना

हालसम्म सरसफाई व्यवस्थापनमा गरेका मुख्य कार्यहरुः

- दैनिक रुपमा नगरको फोहोर मैला सरसफाई व्यवस्थापन गरिएको,
- हप्तामा सोमवार र वुधवार कुहिने फोहोर उठाइएको,
- नगरका नालाहरुको सरसफाई गरिएको,
- हाल व्यास ३ मादी भतेरीमा फोहोर मैला व्यवस्थापन गरिएको,
- घुम्ती शौचालय सञ्चालनमा ल्याइएको,
- विभिन्न स्थानमा सार्वजनिक शौचालय सञ्चालनमा ल्याइएको,
- सेप्टीटंकीको फोहोर व्यवस्थापन गरिएको,
- वेवारिसे लास व्यवस्थापन गरिएको,
- सामुदायिक वनबाट स्थानीय तहले पाउने वन रोयल्टी प्राप्त गर्ने बेरुजु असुली हुन थालेको,
- शुन्य पोलिथिन अभियान सञ्चालन गरिएको,
- विभिन्न सरोकारवालाहरुको सहकार्यमा सरसफाई अभियानहरु सञ्चालन गरिएको,
- कालो प्लाष्टिकको झोला निषेधित अभियानलाई निरन्तरता दिंदै अन्य प्लाष्टिकको झोला न्यूनीकरण कार्यक्रम सञ्चालन गरिएको ।

सरसफाई व्यवस्थापनका चुनौति र समस्याहरु

- सरसफाई केन्द्र व्यवस्थापन गर्न नसकिएको,
- पूर्ण रुपमा फोहोरको वर्गीकरण गर्न नसकिएको,
- हालसम्म पनि स्थायी रुपमा फोहोर फाल्ने स्थानको एकीन गर्न नसकिएको,
- माग अनुसार फोहोर व्यवस्थापनको सेवा विस्तार गर्न नसक्नु,
- कम्पोट मल उत्पादनका साथै बिक्री वितरणमा व्यवसायिकता सिपको विकास गर्न नसकिएको ।

फोहोर व्यवस्थापन सम्बन्धी गरिएका गतिविधिहरु







फोहर सङ्कलन कार्य गर्दै





फोहोर व्यवस्थापनका सामग्री तथा उपकरणहरुको प्रबर्द्धन







समुदायको क्षमता अभिबृद्धि तथा घरेलु कम्पोष्ट विन वितरण





सामुदायिक कम्पोष्ट गृहको लागि जग्गा छनौट

सरसफाई व्यवस्थापनमा गर्नै पर्ने महत्वपूर्ण कार्यहरु

- सरसफाई व्यवस्थापनको लागि स्थान यकिन गरी जग्गा व्यवस्थापन गर्ने,
- स्थायी रुपमा सरसफाई केन्द्र निर्माण गर्ने,
- प्रभावकारी ढंगबाट फोहोरको वर्गीकरण गर्ने,
- कुहिने फोहोरबाट कम्पोष्ट मल उत्पादन गरी बिक्री वितरण गर्ने,
- नकुहिने फोहोर नगरपालिकाले सरसफाई केन्द्रबाट वर्गीकरण गरी बिक्री गरेर आम्दानी गर्ने व्यवस्था मिलाउने,
- नगर स्तरीय वृहत सरसफाई समिति गठन गर्ने,
- फोहोर गर्नेलाई दण्ड जरिवाना प्रभावकारी रुपमा लागू गर्ने ।

प्रस्तुतकर्ता

इन्जिनियर श्री रविन्द्रलाल मुल

जग्गा विकास आयोजना



व्यास नगरपालिका

नगर कार्यपालिकाको कार्यालय

दमौली, तनहुँ

वार्षिक समीक्षा

बैरेनी जग्गा एकीकरण आयोजना (प्रथम चरण)

आयोजना कार्यान्वयन इकाई

बैरेनी, व्यास-१० तनहुँ

भाद्र १९, २०८०

आयोजनाको परिचय

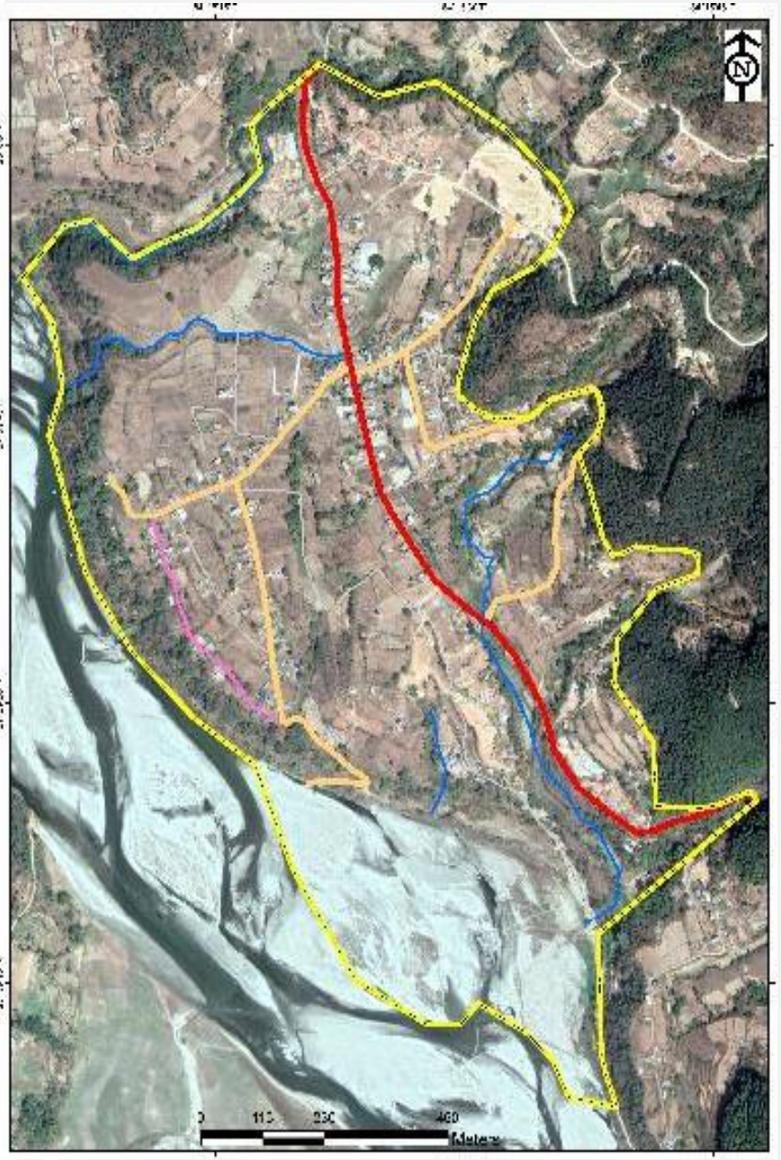

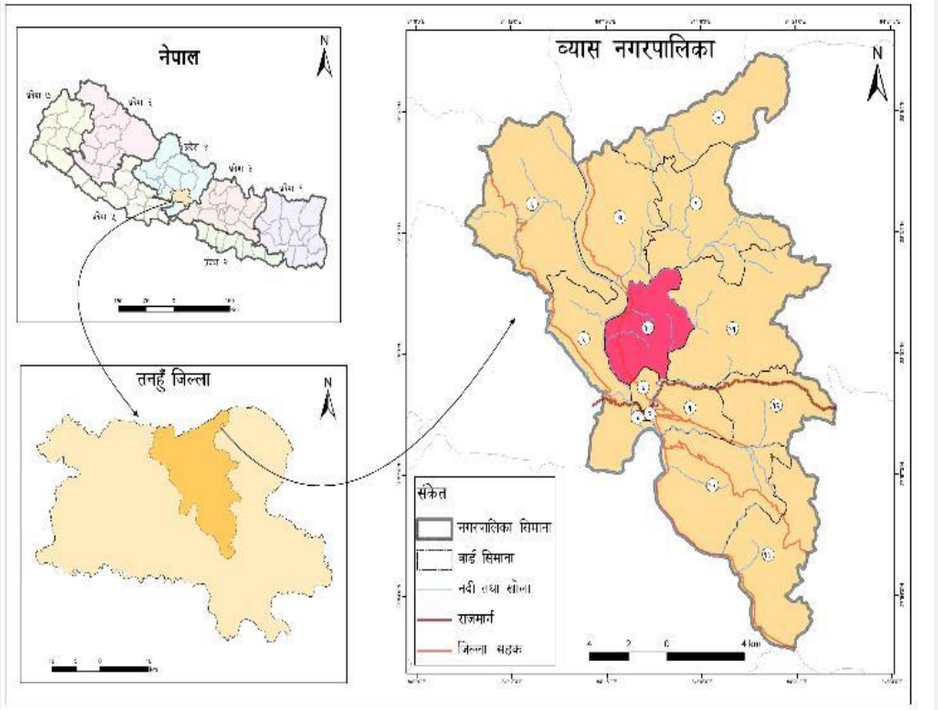

- २०७७ माघमा व्यास नगरपालिकाले **NSET** को प्राविधिक सहयोगमा बैरेनीमा जग्गा एकीकरण आयोजना सञ्चालन गर्ने निर्णय गरेको

आयोजना परिचय

आयोजना	बैरेनी जग्गा एकीकरण आयोजना (सम्पूर्ण)
आयोजना क्षेत्र	व्यास -१०, बैरेनी
अवस्थिति	दमौलीबाट ३ किलोमिटर उत्तर पश्चिम तर्फ व्यास मार्गमा अवस्थित
कुल क्षेत्रफल	७८१८२०।६३ वर्ग मी. (१५३७ रोपनी
पूर्वी सिमाना	कमला थुम्की सामुदायिक जङ्गल गणेश मन्दिर ईलाका
पश्चिम सिमाना	मादी नदीले कटान गरी बनेको डिल
उत्तर सिमाना	बोटेनी खोल्सी
दक्षिणं सिमाना	चुरे खोल्सी

;DefJotf cWoog

- **NSET तथा नगरपालिकाको कर्मचारी समावेश गरी जग्गा एकीकरण आयोजना कार्यान्वयन इकाइको गठन**
- **आयोजना कार्यान्वयन इकाइले बैरेनी सम्पूर्ण क्षेत्रको सम्भाव्यता अध्ययन गरेको**
- नगरपालिकाको जग्गा एकीकरण आयोजना कार्यान्वयन इकाईले बैरनी जग्गा एकीकरण आयोजनाको सम्पूर्ण क्षेत्रको तीन वटा विकल्पको सम्भाव्यता अध्ययन गरेको
- तेस्रो विकल्प उपयुक्त देखिएकाले उक्त विकल्प छनौट भै पहिलो चरणको जग्गा एकीकरण स्थल छनौट गरी आयोजना अगाडि बढाउने निर्णय गरेको ।

विकल्प १

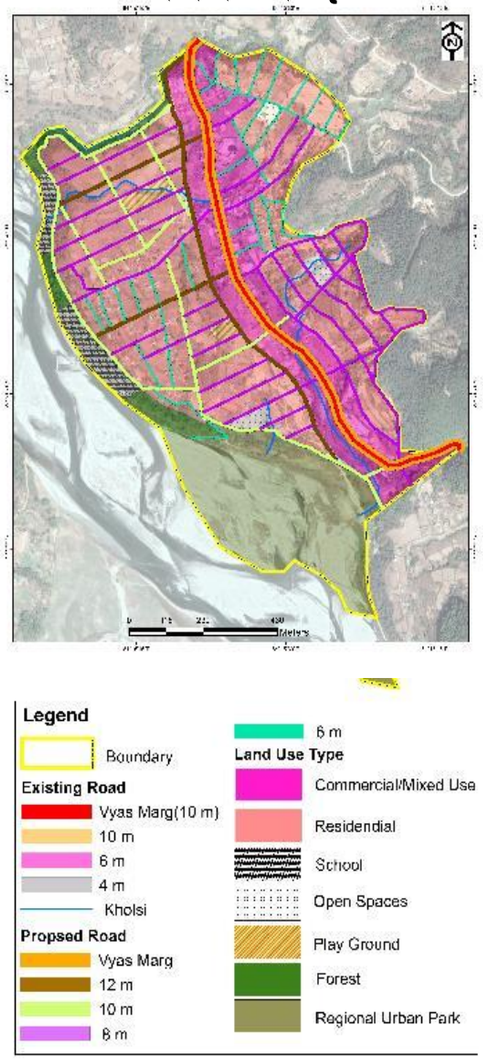

विकल्प २

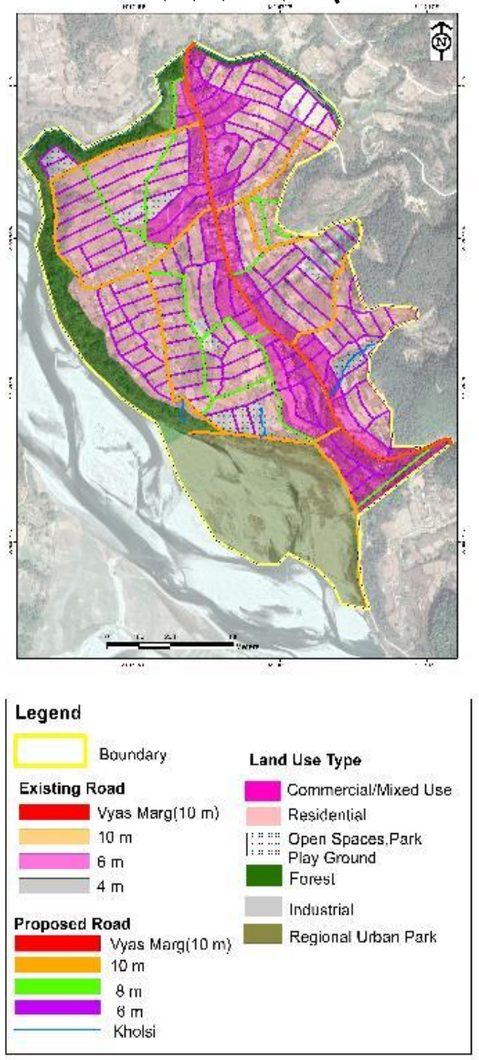

विकल्प ३

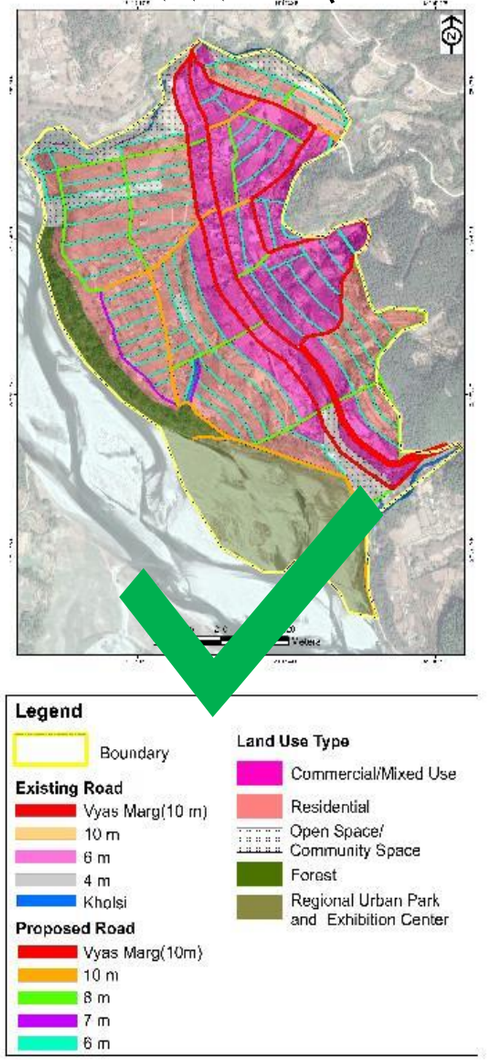

जग्गा एकीकरण आयोजना कार्यान्वयन इकाइ

Organizational Chart

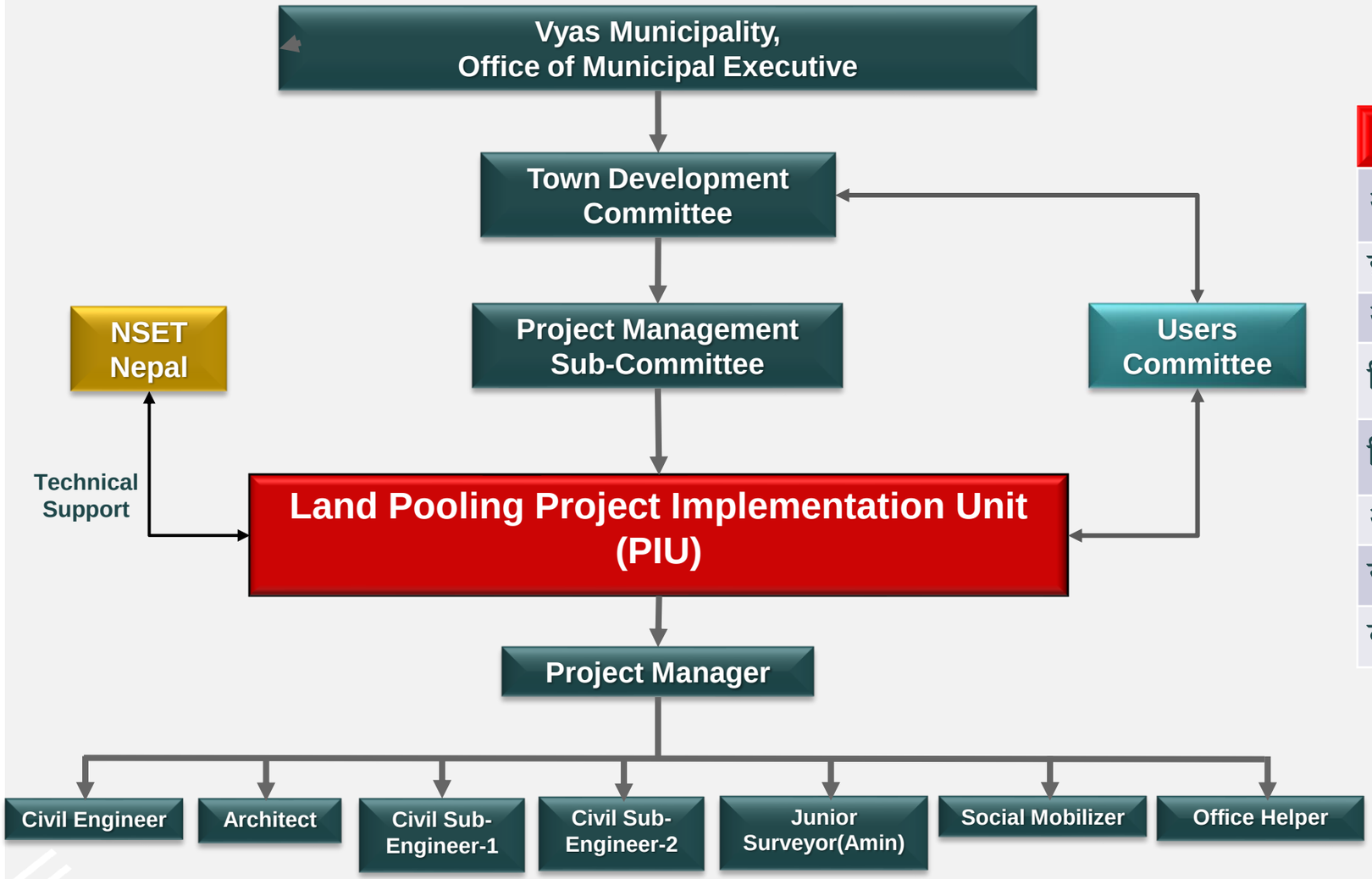

कर्मचारीहरु	
आयोजना प्रमुख	इन्जिनियर रविन्द्रलाल मूल
इन्जिनियर	कपिल रिजाल
आर्किटेक्ट	मन्दिप श्रेष्ठ
सिभिल सब-इन्जिनियर १	विकास रिमाल
सिभिल सब-इन्जिनियर २	*(रिक्त रहेको)*
अमीन	रोहित दरै
सामाजिक परिचालक	*(रिक्त रहेको)*
कार्यालय सहयोगी	सुर्यकुमारी दरै

बैरेनी जग्गा एकीकरण आयोजना (प्रथम चरण)

आयोजनाको सारंश विवरण

बैरेनी जग्गा एकीकरण आयोजना (प्रथम चरण)

आयोजनाको नाम : बैरेनी जग्गा एकीकरण आयोजना

आयोजना स्थल : बैरनी, , वडा नं – १०, व्यास , तनहुँ

आयोजनाको चार किल्ला :

पूर्व: व्यास मार्गदेखि ५० मी.

पश्चिम : मादी नदीले कटान गरी बनेको डिल

उत्तर : बोटेनी खोल्सी

दक्षिण : बोटेगाउँ जाने पक्की बाटो

आयोजना को कुल क्षेत्रफल : 1,32,814.24 वर्ग मी.

(२६१ -१-०-३ रोपनी)

कुल कित्ता संख्या : ३५१

लाभग्राही/उपभोक्ता संख्या : २५०

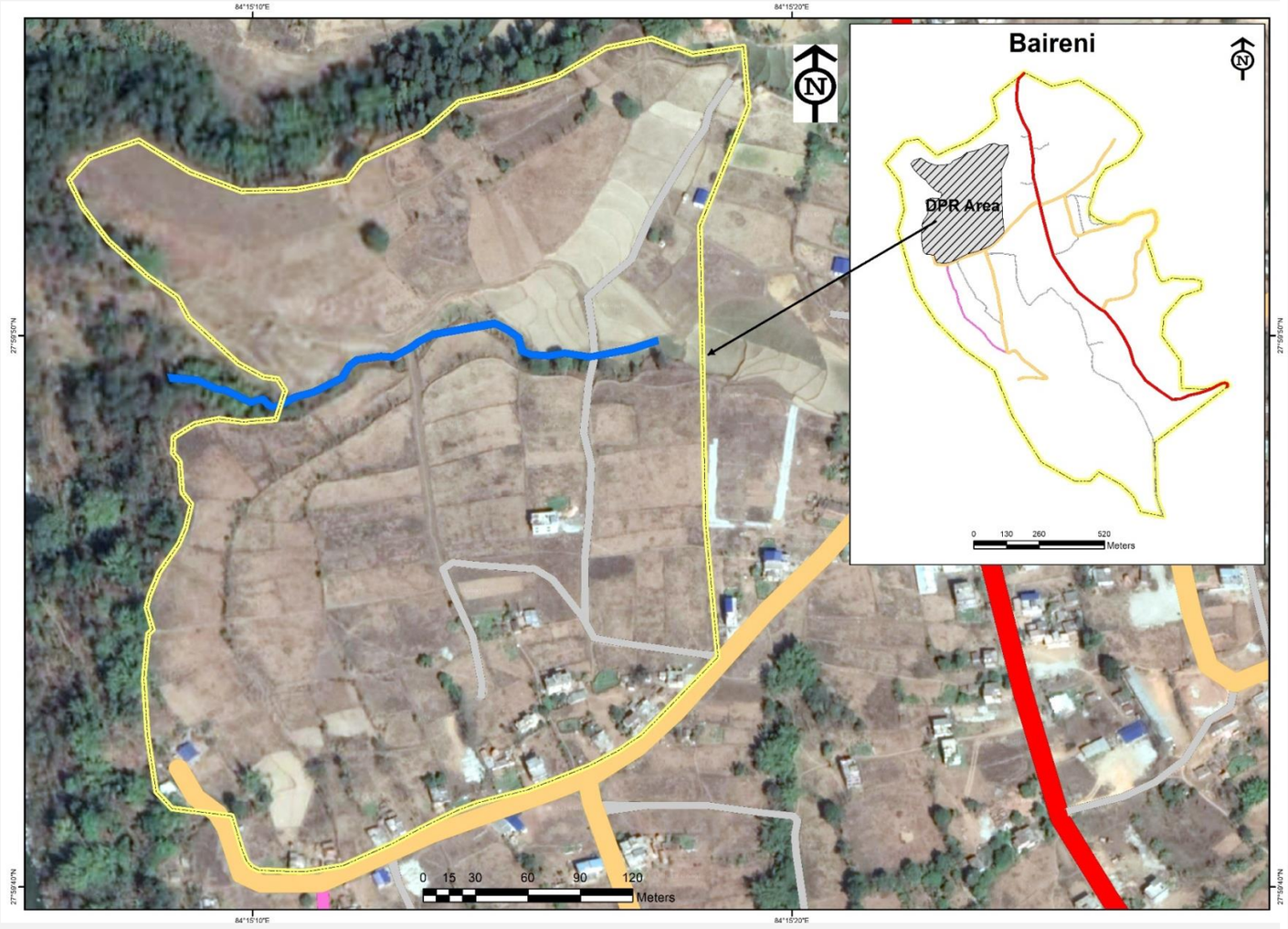

cfof]hgfsf] ;f/f+z ljj/0f

आयोजक / लगानी कर्ता : उपभोक्ताहरु /व्यास नगरपालिका

नगर विकास कोष (ऋण)

कार्यान्वयन गर्ने निकाय: व्यास नगरपालिका, नगर कार्यपालिकाको कार्यालय, जग्गा एकीकरण आयोजना कार्यान्वयन इकाइ

राजपत्रमा प्रकाशित भएको मिति: २०७८ साल फाल्गूण २ गते

सहयोगी संस्थाहरु : भूकम्प प्रविधि राष्ट्रिय समाज नेपाल (प्राविधिक सहयोग)

नगर विकाश कोष (ऋण सहयोग)

आयोजना को अनुमानित लागत: रु. १३,००,०००/-

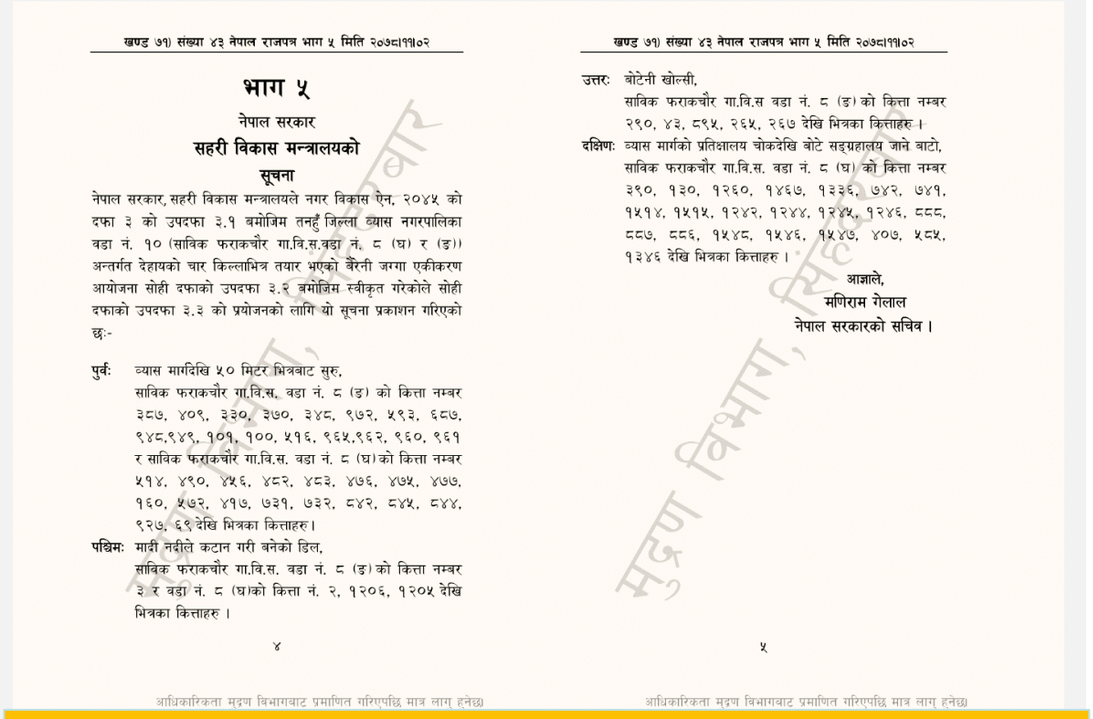

खण्ड ७१) संख्या ४३ नेपाल राजपत्र भाग ५ मिति २०७८।११।०२

भाग ५

नेपाल सरकार

सहरी विकास मन्त्रालयको

सूचना

नेपाल सरकार, सहरी विकास मन्त्रालयले नगर विकास ऐन, २०४५ को दफा ३ को उपदफा ३.१ बमोजिम तनहुँ जिल्ला व्यास नगरपालिका वडा नं. १० (साविक फराकचौर गा.वि.स.वडा नं. ८ (घ) र (ङ)) अन्तर्गत देहायको चार किल्लाभित्र तयार भएको बैरेनी जग्गा एकीकरण आयोजना सोही दफाको उपदफा ३.२ बमोजिम स्वीकृत गरेकोले सोही दफाको उपदफा ३.३ को प्रयोजनको लागि यो सूचना प्रकाशन गरिएको छः-

पुर्वः व्यास मार्गदिखि ५० मिटर भित्रबाट सुरु, साविक फराकचौर गा.वि.स. वडा नं. ८ (ङ) को कित्ता नम्बर ३८७, ४०९, ३३०, ३७०, ३४८, ९७२, ५९३, ६८७, ९४८,९४९, १०१, १००, ५१६, ९६५,९६२, ९६०, ९६१ र साविक फराकचौर गा.वि.स. वडा नं. ८ (घ)को कित्ता नम्बर ५१४, ४९०, ४५६, ४८२, ४८३, ४७६, ४७५, ४७७, १६०, ५७२, ४१७, ७३१, ७३२, ८४२, ८४५, ८४४, ९२७, ६९ देखि भित्रका कित्ताहरु।

पश्चिमः माढी नदीले कटान गरी बनेको डिल, साविक फराकचौर गा.वि.स. वडा नं. ८ (ङ)को कित्ता नम्बर ३ र वडा नं. ८ (घ)को कित्ता नं. २, १२०६, १२०५ देखि भित्रका कित्ताहरु ।

४

आधिकारिकता मुद्रण विभागबाट प्रमाणित गरिएपछि मात्र लागू हुनेछ।

खण्ड ७१) संख्या ४३ नेपाल राजपत्र भाग ५ मिति २०७८।११।०२

उत्तरः बोटेनी खोल्सी, साविक फराकचौर गा.वि.स वडा नं. ८ (ङ) को कित्ता नम्बर २९०, ४३, ८९५, २६५, २६७ देखि भित्रका कित्ताहरु ।

दक्षिणः व्यास मार्गको प्रतिक्षालय चोकदेखि बोटे सङ्ग्रहालय जाने बाटो, साविक फराकचौर गा.वि.स. वडा नं. ८ (घ) को कित्ता नम्बर ३९०, १३०, १२६०, १४६७, १३३६, ७४२, ७४१, १५१४, १५१५, १२४२, १२४४, १२४५, १२४६, ८८८, ८८७, ८८६, १५४८, १५४६, १५४७, ४०७, ५८५, १३४६ देखि भित्रका कित्ताहरु ।

आज्ञाले,
मणिराम गेलाल
नेपाल सरकारको सचिव ।

५

आधिकारिकता मुद्रण विभागबाट प्रमाणित गरिएपछि मात्र लागू हुनेछ।

मुद्रण विभाग, सिंहदरबार

२०७८ फाल्गूण ०२ गतेका दिन नेपाल राजपत्रमा आयोजना स्वीकृतिको सूचना प्रकाशन

बैरेनी जग्गा एकीकरण आयोजना (प्रथम चरण)

हालसम्म सम्पादन भएका मुख्य कार्यहरु

सम्पादन भएका कार्यहरु

१) नापीका लागि Control Points स्थापना

डि.जि.पि.एस.द्वारा नापीको लागि राष्ट्रिय ग्रीडमा जोडिने गरी बैरेनीमा ६ वटा, मानहुँकोटमा २ वटा र शिशाघाटमा १२ वटा गरी **Control Points** स्थापना,





सम्पादन भएका कार्यहरु

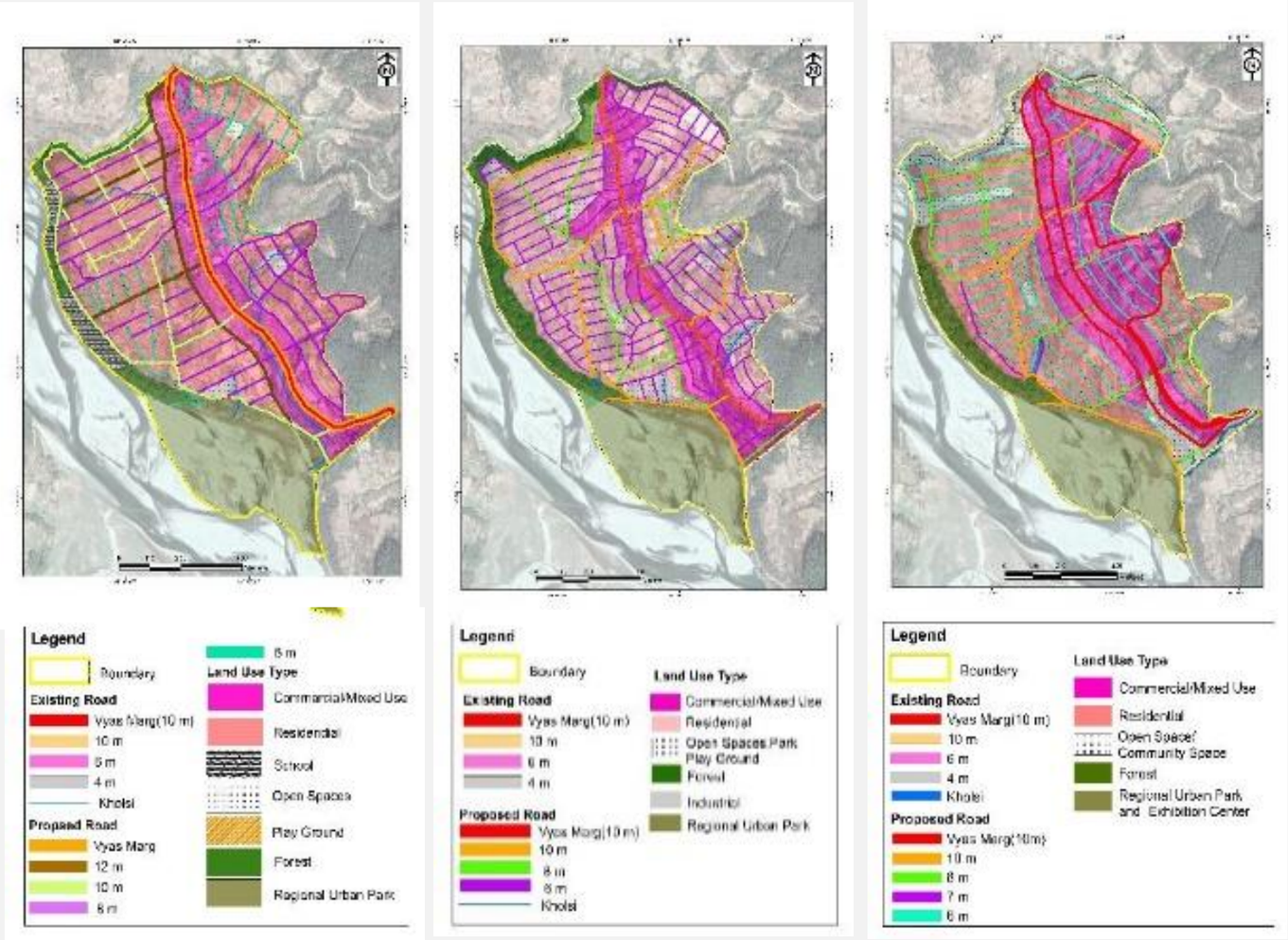

२) बैरेनी जग्गा एकीकरण आयोजना सम्भाव्यता अध्ययन :

करीब १५३६ रोपनी क्षेत्रफलमा बैरेनी जग्गा एकीकरण आयोजना सञ्चालन गर्नको लागि ३ भिन्न विकल्प सहितको अवधारणा योजना तयार गरी उक्त विकल्पहरुको सम्भाव्यता अध्ययन गरी प्रतिवेदन तयार,

सम्पादन भएका कार्यहरु

३) मस्यौदा योजना प्रतिवेदन

- बैरेनीमा प्रथम चरणको जग्गा एकीकरण आयोजना स्थलको विस्तृत सर्वेक्षण,
- बैरेनी जग्गा एकीकरण आयोजना प्रथम चरण (**२६०.८४ रोपनी**) को मस्यौदा योजना साथ जग्गा फिर्ता नीतिको सामान्य खाका तथा जग्गा योगदान प्रतिशत तयार गरिएको,
- मस्यौदा योजनाको २ वटा विकल्प तयार गरि उक्त विकल्पहरुको प्राविधिक, आर्थिक, सामाजिक तथा वातावरणीय पक्षको अध्ययन तथा विष्लेषण,

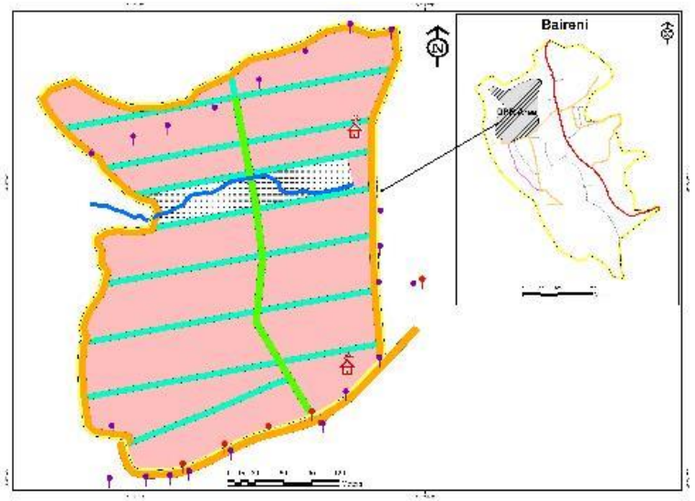

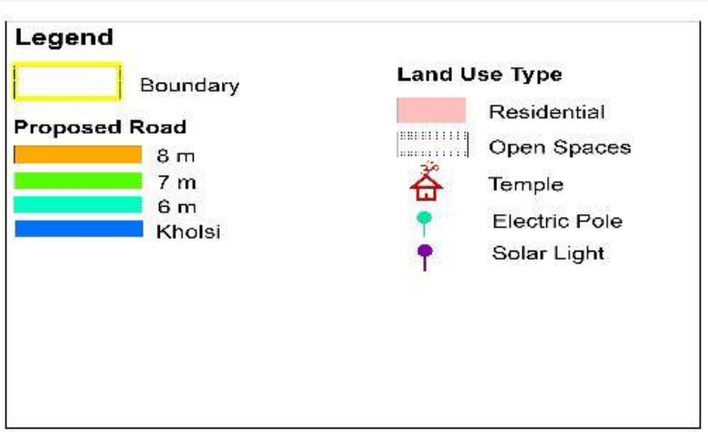

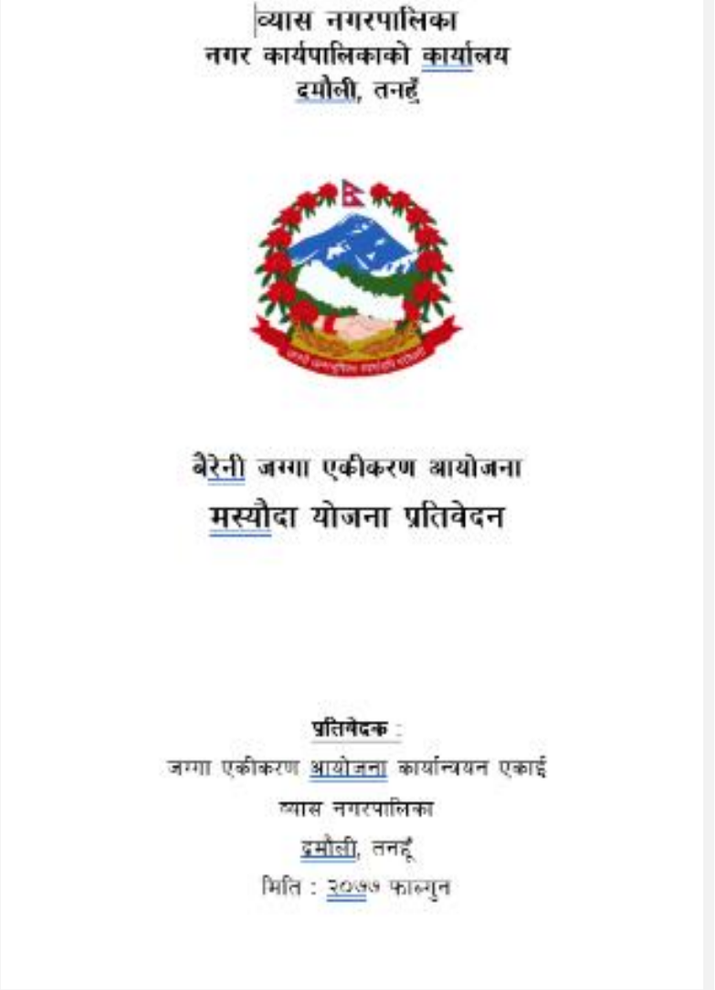

व्यास नगरपालिका
नगर कार्यपालिकाको कार्यालय
दमौली, तनहुँ

बेरेनी जग्गा एकीकरण आयोजना
मस्यौदा योजना प्रतिवेदन

प्रतिवेदक :
जग्गा एकीकरण आयोजना कार्यान्वयन एकाई
व्यास नगरपालिका
दमौली, तनहुँ
मिति : २०७७ फाल्गुन

सम्पादन भएका कार्यहरु

५. मस्यौदा योजना स्वीकृतिका लागि शहरी विकास मन्त्रालयमा पेश,

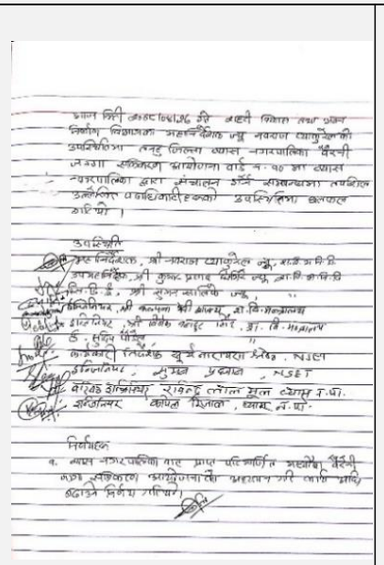





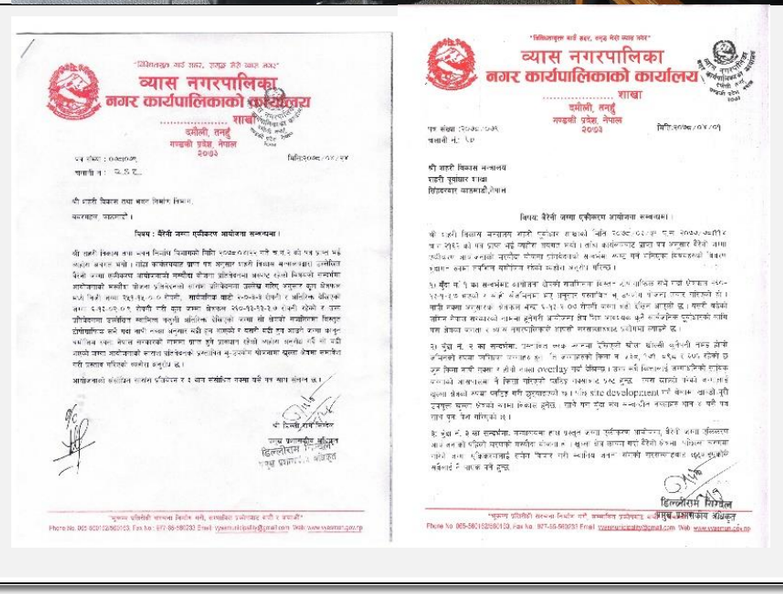

सम्पादन भएका कार्यहरु

६. बैरेनी जग्गा एकीकरण आयोजना (प्रथम चरण) कार्यान्वयन चरणमा प्रवेश गर्नका लागि नेपाल सरकारबाट **२०७८, फाल्गूण ०२** गतेका दिन **नेपाल राजपत्रमा सूचना प्रकाशन,**

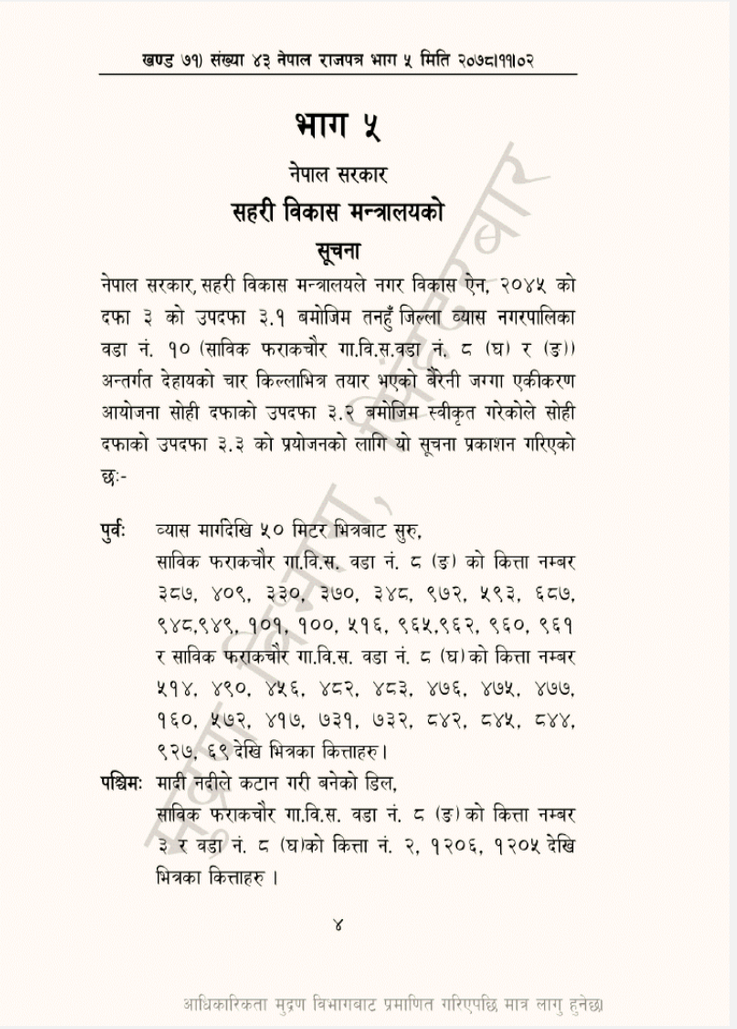

भाग ५

नेपाल सरकार

सहरी विकास मन्त्रालयको

सूचना

नेपाल सरकार, सहरी विकास मन्त्रालयले नगर विकास ऐन, २०४५ को दफा ३ को उपदफा ३.१ बमोजिम तनहुँ जिल्ला व्यास नगरपालिका वडा नं. १० (साविक फराकचौर गा.वि.स.वडा नं. ८ (घ) र (ङ)) अन्तर्गत देहायको चार किल्लाभित्र तयार भएको बैरेनी जग्गा एकीकरण आयोजना सोही दफाको उपदफा ३.२ बमोजिम स्वीकृत गरेकोले सोही दफाको उपदफा ३.३ को प्रयोजनको लागि यो सूचना प्रकाशन गरिएको छः-

पुर्वः व्यास मार्गदिखि ५० मिटर भित्रबाट सुरु,
साविक फराकचौर गा.वि.स. वडा नं. ८ (ङ) को कित्ता नम्बर ३८७, ४०९, ३३०, ३७०, ३४८, ९७२, ५९३, ६८७, ९४८,९४९, १०१, १००, ५१६, ९६५,९६२, ९६०, ९६१ र साविक फराकचौर गा.वि.स. वडा नं. ८ (घ)को कित्ता नम्बर ५१४, ४९०, ४५६, ४८२, ४८३, ४७६, ४७५, ४७७, १६०, ५७२, ४१७, ७३१, ७३२, ८४२, ८४५, ८४४, ९२७, ६९ देखि भित्रका कित्ताहरु।

पश्चिमः माद्री नदीले कटान गरी बनेको डिल,
साविक फराकचौर गा.वि.स. वडा नं. ८ (ङ)को कित्ता नम्बर ३ र वडा नं. ८ (घ)को कित्ता नं. २, १२०६, १२०५ देखि भित्रका कित्ताहरु ।

आधिकारिकता मुद्रण विभागबाट प्रमाणित गरिएपछि मात्र लागु हुनेछ।

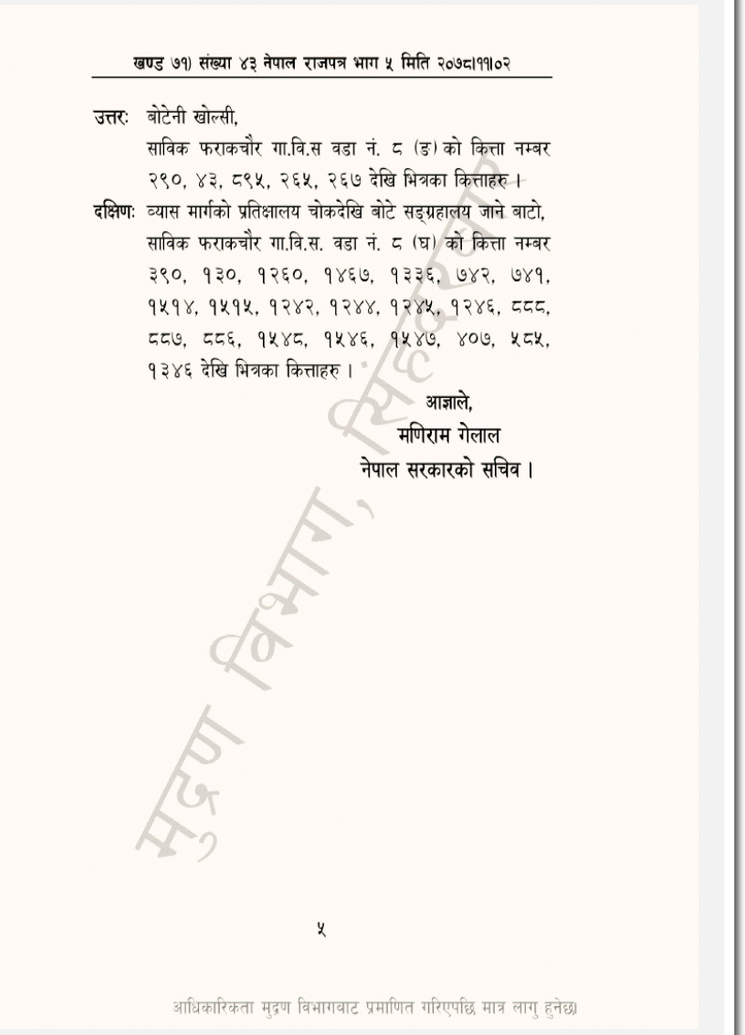

उत्तरः बोटेनी खोल्सी,
साविक फराकचौर गा.वि.स वडा नं. ८ (ङ) को कित्ता नम्बर २९०, ४३, ८९५, २६५, २६७ देखि भित्रका कित्ताहरु।

दक्षिणः व्यास मार्गको प्रतिक्षालय चोकदेखि बोटे सङ्ग्रहालय जाने बाटो,
साविक फराकचौर गा.वि.स. वडा नं. ८ (घ) को कित्ता नम्बर ३९०, १३०, १२६०, १४६७, १३३६, ७४२, ७४१, १५१४, १५१५, १२४२, १२४४, १२४५, १२४६, ८८८, ८८७, ८८६, १५४८, १५४६, १५४७, ४०७, ५८५, १३४६ देखि भित्रका कित्ताहरु ।

आज्ञाले,
मणिराम गेलाल
नेपाल सरकारको सचिव ।

आधिकारिकता मुद्रण विभागबाट प्रमाणित गरिएपछि मात्र लागु हुनेछ।

सम्पादन भएका कार्यहरु

७. आयोजना व्यवस्थापन उपसमितिको २०७८, फाल्गूण १२ गतेको बैठकद्वारा निर्णय गरी आयोजनालाई कार्यान्वयन गर्न आयोजनाको आगामी कार्ययोजना अनुरुप कार्य अगाडि बढाउने निर्देशन भएको,

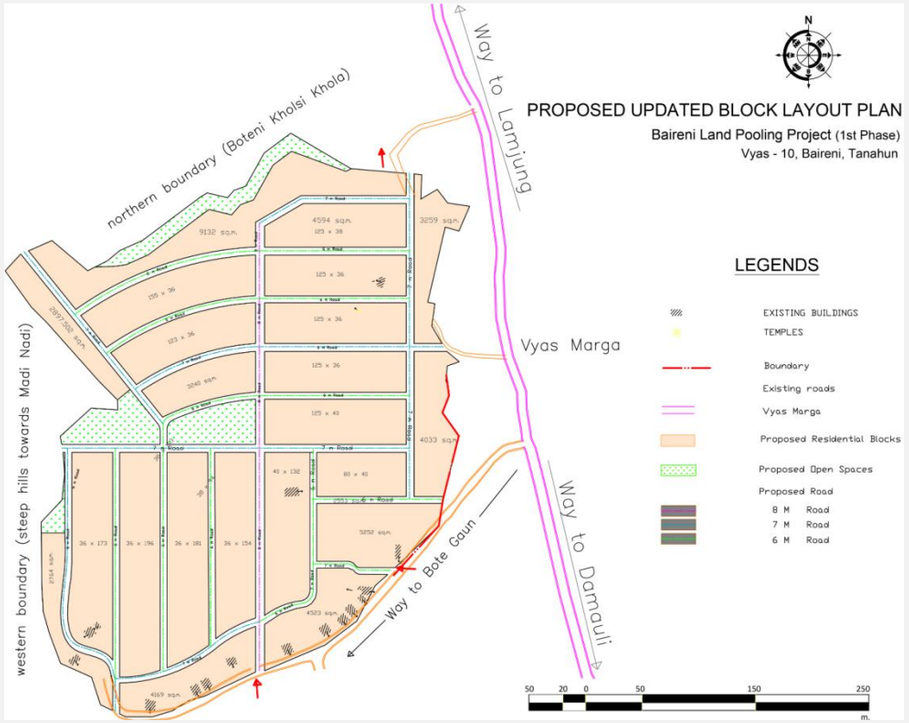





सम्पादन भएका कार्यहरु





८. मिति २०७९/०१/११ गते देखि २०७९/०१/१४ गतेसम्म ४ दिनको अवधिभर काठमाडौँ, भक्तपुर र ललितपुरमा अवस्थित विभिन्न जग्गा एकीकरण कार्यक्रमहरुको फिल्ड अवलोकन,

– भूकम्प प्रविधि राष्ट्रिय समाज नेपालको कार्यालयमा अभिमुखीकरण कार्यक्रम,

क्र.स.	संस्था	ठेगाना
१	भूकम्प प्रबिधि राष्ट्रिय समाज – नेपाल	ललितपुर
२	पूर्वी काठमाडौँ नयाँ शहरी विकास आयोजना	गोकर्णेशवर
३	देको मिबा ईकापके,	भक्तपुर
४	नगर विकास कोष,	काठमाडौँ
५	शहरी विकास मन्त्रालय,	काठमाडौँ

अभिमुखीकरण प्रशिक्षण तालिम कार्यक्रम



अभिमुखीकरण प्रशिक्षण तालिममा अभ्यासको प्रस्तुती दिदै गर्दा



प्रशिक्षणमा सहभागी कर्मचारीको टोली



देको मिवा इतपकेका कर्मचारीसँगको बैठक यबम् छलफल



नगर विकास कोषको कार्यालयमा वित्तीय व्यवस्थापन सम्पन्धी बैठक

सम्पादन भएका कार्यहरु

९) आयोजनाको सिमा यकिन गर्ने तथा आयोजना क्षेत्रका जग्गाहरु को टाइल चेक गर्ने कार्यको लागि जिल्ला नापी कार्यालय, तनहुँसँग समन्वय गरी सर्वेक्षक र अमिन काजमा खटाई सिमा किल्ला निर्माण गर्ने कार्य सम्पन्न भएको,

१०) सिमा क्षेत्रको नक्शांकन तथा क्षेत्रफल यकिन गर्नका लागि सिमा किल्लाहरुको पुनः सर्भेको कार्य सम्पन्न भएको,



सम्पादन भएका कार्यहरु



११. आयोजनाका उपभोक्ताहरूका लागि काठमाण्डौ उपत्यकामा सञ्चालन भएका विभिन्न जग्गा एकीकरण आयोजनाहरुको अवलोकन तथा अभिमुखीकरणका लागि मिति २०७९/०५/२१ तथा २२ गते भ्रमण कार्यक्रम आयोजना गरिएको,

सम्पादन भएका कार्यहरु

१२. आयोजना को पूर्वी सिमाना अनियमित देखिएकोले नियमित बनाउनका लागि १२ वटा नयाँ कित्ताहरु (कमश: ९४८, १०१६, ९६५, ९६४, ९९६, ५१६, ९६३, ९६१, ९६०, ९९५, १४११, १४१०) लाई यस आयोजनामा समावेश गर्नु पर्ने भएकोले सम्बन्धित जग्गाधनिहरुसँग जग्गा एकीकरण आयोजनाको बारेमा छलफल गरी, आयोजनामा समावेस हुन सम्बन्धित निवेदन संकलन गरिएको,

१३. बैरेनी जग्गा एकीकरण आयोजनाको प्रारम्भिक वातावरणीयस अध्ययन (Initial Environmental Examination(IEE)) का लागि सार्वजनिक सुनुवाई कार्यक्रम सञ्चालन,



शहरी विकास आयोजना

अर्न्तगत

नगर विकास कोष
र
व्यास नगरपालिका,

नगर कार्यपालिकाको कार्यालय, तनहुँ

बीच

"बैरेनी जग्गा एकिकरण (Bairani Land Pooling Project, Project Code: 2290-UID-CO-L)"
निर्माण, सञ्चालन तथा व्यबस्थापन गर्ने सम्बन्धी

ऋण सम्झौता



ऋण सम्झौता

१४) बैरेनी जग्गा एकीकरण आयोजना(प्रथम चरण) कार्यान्वयन गर्नका लागि नगर विकास कोष र व्यास नगरपालिका, नगर कार्यपालिकाको कार्यालय बीच मिति २०७९/०८/१४ गते "बैरेनी जग्गा एकीकरण (Baireni Land Pooling Project, Project Code : 2290-UID-CO-L)" निर्माण, सञ्चालन तथा व्यवस्थापन गर्ने सम्बन्धी ऋण सम्झौता भएको,

उक्त सम्झौता बमोजिम आयोजनाको कुल लागत अनुमान १३,००,७२,०००/- को ७०% रकम नगर विकास कोषबाट ऋण प्रवाह हुने तथा बाँकी ३०% व्यास नगरपालिकाद्वारा व्यहोरिने

लगानी कर्ता /श्रोत	लगानी प्रतिशत (%)	रकम (रु.)
नगर विकास कोषबाट प्रवाह हुने ऋण	७०%	९,१०,५०,४००.००/-
व्यास नगरपालिकाको लगानी रकम	३०%	३,९०,२१,६००.००/-
जम्मा	**१००%**	**१३,००,७२,०००.००/-**

सम्पादन भएका कार्यहरु

१५. आयोजना कार्यान्वयन चरणको क्रमबद्ध कार्यक्रम अन्तर्गत स्थानीय सरोकारवालाहरु (उक्त आयोजना क्षेत्रका ४ टोल विकास संस्थाका सदस्यहरु र जग्गाधनीहरु) सँग "जग्गा फिर्ता दिने नीति" को मस्यौदा तयार गरी उक्त नीतिको बुधागत बिषयमा छलफल तथा बहस कार्यक्रम सञ्चालन गरी प्राप्त प्रतिक्रियाहरु संकलन गरिएको,

१६. प्राप्त प्रतिक्रियाहरु अनुसार प्रारम्भिक "जग्गा फिर्ता दिने" नीतिलाई परिमार्जन गरी सोही अनुरुप नयाँ जग्गा योगदान तालिका तथा रिप्लटिंग नक्सा तयार गर्ने कार्य सुरुवात गरिएको,





सम्पादन भएका कार्यहरु

१७. पहिलो चरणको निर्माण कार्य (जग्गा सम्याउने तथा रिटेनिंगवाल निर्माण, ठेक्का नं.१/Works/ Vyasmun/079/080) को टेन्डर प्रक्रिया पुरा भई श्री विश्वास एण्ड वि.पु. कन्स्ट्रक्सन्, जोरपाटी काठमाण्डौले कबोल गरेको रकम (मु.अ.कर. समेत रु.६२,४०, ३७८.०९/- कायम भएको,

१८. मिति २०७९/१२/१३ गते व्यास नगरपालिका तथा उक्त फर्म बीच निर्माण कार्य सम्पन्न गर्नका लागि सम्झौता भई कार्यादेश प्रदान गरिएको,

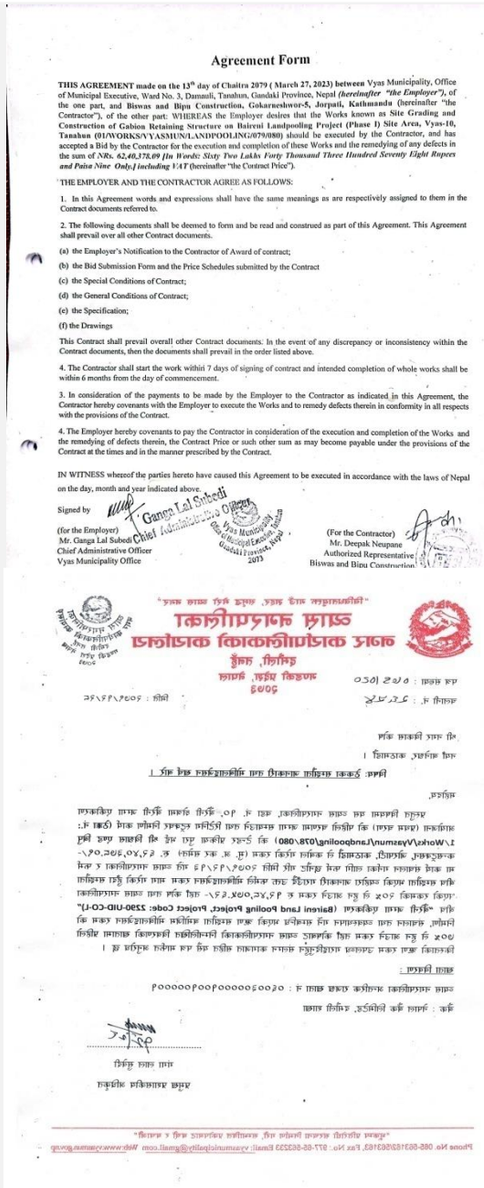

Agreement Form

THIS AGREEMENT made on the 13th day of Chaitra 2079 (March 27, 2023) between Vyas Municipality, Office of Municipal Executive, Ward No. 3, Damauli, Tanahun, Gandaki Province, Nepal *(hereinafter "the Employer")*, of the one part, and Biswas and Bipu Construction, Gokarneshwor-5, Jorpati, Kathmandu (hereinafter "the Contractor"), of the other part: WHEREAS the Employer desires that the Works known as Site Grading and Construction of Gabion Retaining Structure on Ikirenl Landpooling Project (Phase I) Site Area, Vyas-10, Tanahun (01/WORKS/VYASMUN/LANDPOOLING/079/080) should be executed by the Contractor, and has accepted a Bid by the Contractor for the execution and completion of these Works and the remedying of any defects in the sum of NRs. *62,40,378.09 (In Words: Sixty Two Lakhs Forty Thousand Three Hundred Seventy Eight Rupees and Paisa Nine Only) Including VAT* (hereinafter "the Contract Price").

THE EMPLOYER AND THE CONTRACTOR AGREE AS FOLLOWS:

1. In this Agreement words and expressions shall have the same meanings as are respectively assigned to them in the Contract documents referred to.

2. The following documents shall be deemed to form and be read and construed as part of this Agreement. This Agreement shall prevail over all other Contract documents.

(a) the Employer's Notification to the Contractor of Award of contract;
(b) the Bid Submission Form and the Price Schedules submitted by the Contract
(c) the Special Conditions of Contract;
(d) the General Conditions of Contract;
(e) the Specification;
(f) the Drawings

This Contract shall prevail overall other Contract documents. In the event of any discrepancy or inconsistency within the Contract documents, then the documents shall prevail in the order listed above.

4. The Contractor shall start the work within 7 days of signing of contract and intended completion of whole works shall be within 6 months from the day of commencement.

3. In consideration of the payments to be made by the Employer to the Contractor as indicated in this Agreement, the Contractor hereby covenants with the Employer to execute the Works and to remedy defects therein in conformity in all respects with the provisions of the Contract.

4. The Employer hereby covenants to pay the Contractor in consideration of the execution and completion of the Works and the remedying of defects therein, the Contract Price or such other sum as may become payable under the provisions of the Contract at the times and in the manner prescribed by the Contract.

IN WITNESS whereof the parties hereto have caused this Agreement to be executed in accordance with the laws of Nepal on the day, month and year indicated above.

Signed by

(for the Employer)
Mr. Ganga Lal Subedi
Chief Administrative Officer
Vyas Municipality Office

Ganga Lal Subedi
Chief Administrative Officer

(For the Contractor)
Mr. Deepak Neupane
Authorized Representative
Biswas and Bipu Construction

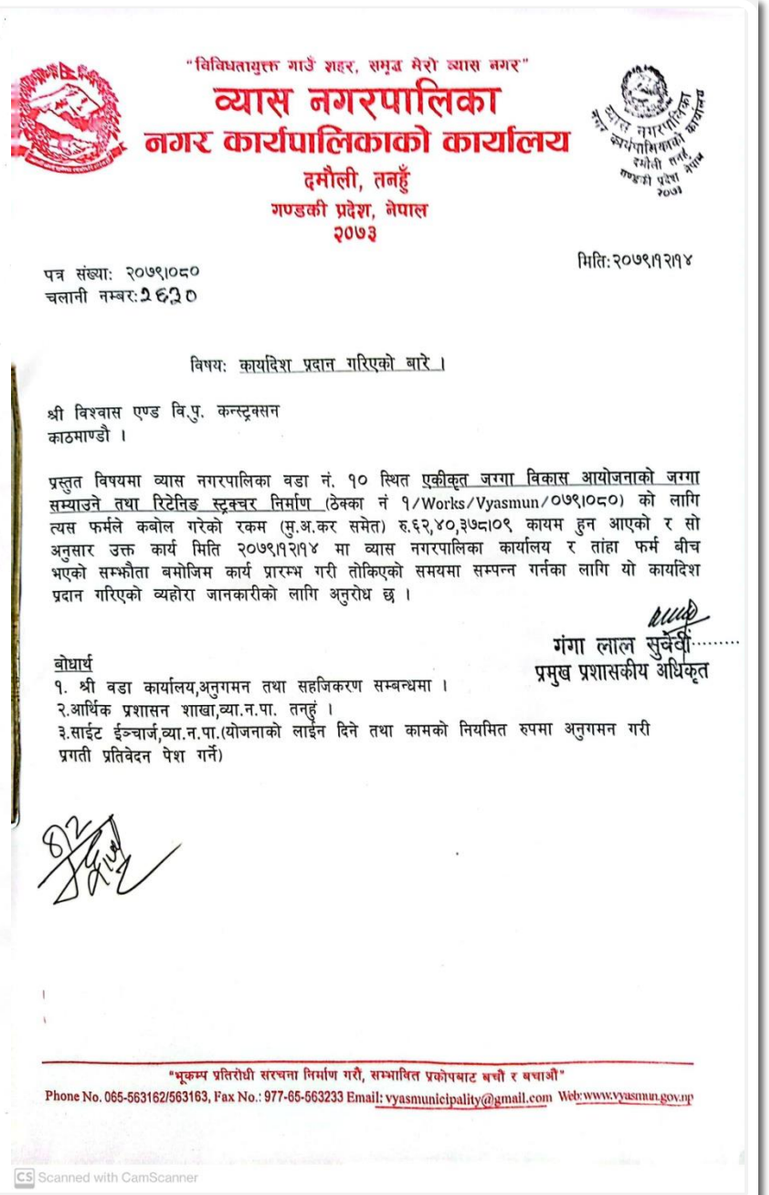

"विविधतायुक्त गाउँ शहर, समृद्ध मेरो व्यास नगर"

व्यास नगरपालिका
नगर कार्यपालिकाको कार्यालय
दमौली, तनहुँ
गण्डकी प्रदेश, नेपाल
२०७३

मिति:२०७९।१२।१४

पत्र संख्या: २०७९।०८०
चलानी नम्बर:२६३०

विषय: कार्यादेश प्रदान गरिएको बारे ।

श्री विश्वास एण्ड वि.पु. कन्स्ट्रक्सन
काठमाण्डौ ।

प्रस्तुत विषयमा व्यास नगरपालिका वडा नं. १० स्थित एकीकृत जग्गा विकास आयोजनाको जग्गा सम्याउने तथा रिटेनिङ स्ट्रक्चर निर्माण (ठेक्का नं १/Works/Vyasmun/०७९।०८०) को लागि त्यस फर्मले कबोल गरेको रकम (मु.अ.कर समेत) रु.६२,४०,३७८।०९ कायम हुन आएको र सो अनुसार उक्त कार्य मिति २०७९।१२।१४ मा व्यास नगरपालिका कार्यालय र तांहा फर्म बीच भएको सम्झौता बमोजिम कार्य प्रारम्भ गरी तोकिएको समयमा सम्पन्न गर्नका लागि यो कायदिश प्रदान गरिएको व्यहोरा जानकारीको लागि अनुरोध छ ।

गंगा लाल सुबेदी.....
प्रमुख प्रशासकीय अधिकृत

बोधार्थ
१. श्री वडा कार्यालय,अनुगमन तथा सहजिकरण सम्बन्धमा ।
२.आर्थिक प्रशासन शाखा,व्या.न.पा. तनहुं ।
३.साईट ईन्चार्ज,व्या.न.पा.(योजनाको लाईन दिने तथा कामको नियमित रुपमा अनुगमन गरी प्रगती प्रतिवेदन पेश गर्ने)

"भूकम्प प्रतिरोधी संरचना निर्माण गरौ, सम्भावित प्रकोपबाट बचौ र बचाऔ"
Phone No. 065-563162/563163, Fax No.: 977-65-563233 Email: vyasmunicipality@gmail.com Web:www.vyasmun.gov.np

CS Scanned with CamScanner

सम्पादन भएका कार्यहरु

१९) बैरेनी जग्गा एकीकरण आयोजनाको सु-सम्पन्नताका लागि २०७९ चैत्र ०९ गते भूमि पुजन कार्यक्रमको आयोजना गरिएको





२०) जग्गा सम्याउने तथा रिटेनिंग वाल निर्माण कार्यको सुपरिवेक्षण

सम्पादन भएका कार्यहरु

२१. यस आयोजना क्षेत्रको विद्युत प्रसारण लाइन तथा पोल हटाउने र नयाँ पोल निर्माण कार्य विद्युत प्राधिकरण र व्यास नगरपालिकाको लागत साझेदारीमा सम्पन्न गर्ने गरी उक्त कार्यको लागत अनुमान सहित प्रस्तावना तयार गरी विद्युत प्राधिकरण, तनहुँसँग आवश्यक सम्वन्यका लागि अनुरोध गर्दै पत्रचार गरिएको।

विद्युत प्राधिकरण तनहुँ वितरण केन्द्रका प्रमुख तथा इन्जिनियरसँग आयोजनाको साइट अवलोकन गरिएको



सम्पादन भएका कार्यहरु

२२. जग्गा सम्याउने तथा रिटेनिंग वाल निर्माण कार्यको लागि ठेकेदारले माग गरे अनुरुप पहिलो रनिंग बिल रकम भुक्तानी गरिएको





सम्पादन भएका कार्यहरु

२३. जग्गाधनीहरुले गर्नु पर्ने योगदानका लागि विस्तृत योगदान तालिका (Long Sheet) तथा रि-प्लटिङ नक्सा तयार गर्ने कार्य

पटक पटक रुजु गर्ने, पुनः सच्याउने, विभिन्न विकल्पहरू तयार गर्ने, योगदान नीति तथा प्रतिशत सोही अनुरुप अध्यावधिक गर्ने कार्य गरिएको



| क्र.सं. | कित्ता नं. | जग्गा धनी | जग्गा धनीको नाम | क्षेत्रफल (वर्ग मि.) | योग्य क्षेत्रफल मध्ये योगदान (प्रतिशत) | योग्य क्षेत्रफल मध्ये योगदान (वर्ग मि.) | प्रस्ताव गरिएको भवनको विवरण | | | | | योग्य क्षेत्रफल मध्ये योगदान (प्रतिशत) | योग्य क्षेत्रफल मध्ये योगदान (वर्ग मि.) | | | | | योग्य क्षेत्रफल मध्ये योगदान (प.मि.) | | | | |

सम्पादन भएका कार्यहरु

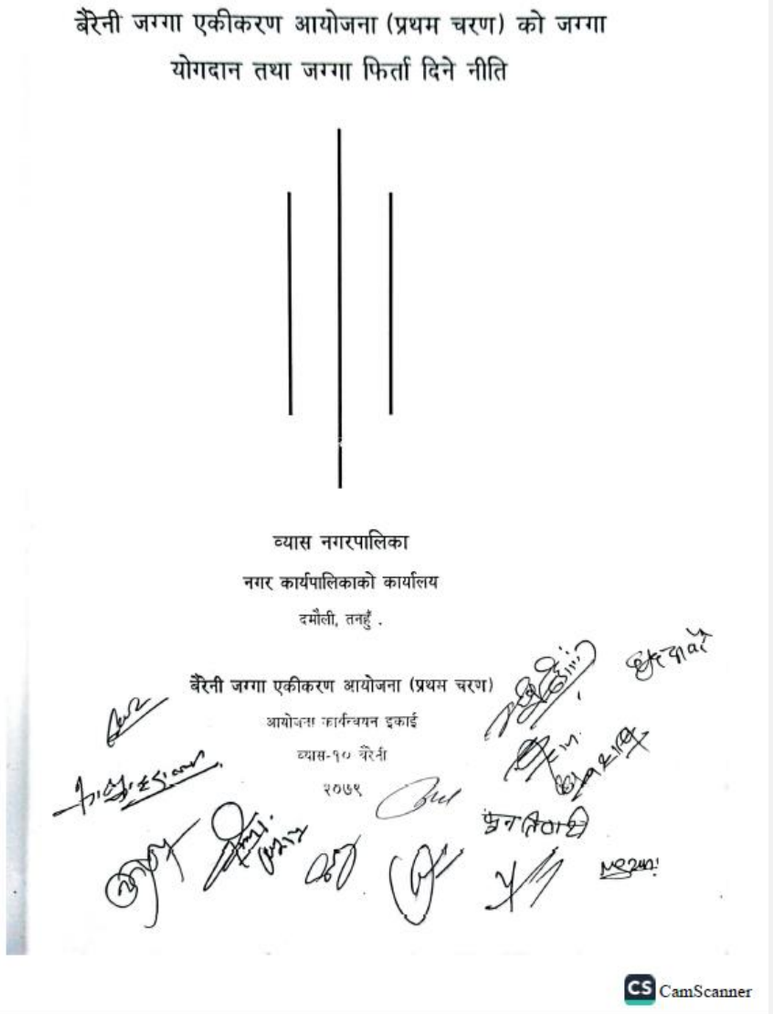

बैरेनी जग्गा एकीकरण आयोजना (प्रथम चरण) को जग्गा
योगदान तथा जग्गा फिर्ता दिने नीति

व्यास नगरपालिका
नगर कार्यपालिकाको कार्यालय
दमौली, तनहुँ ।

बैरेनी जग्गा एकीकरण आयोजना (प्रथम चरण)
आयोजना कार्यान्वयन इकाई
व्यास-१० बैरेनी
२०७९

CamScanner

२४. २०८०/०४/२६ गते तथा २०८०/०४/३१ गते को उपभोक्ता समितिको बैठकमा आयोजनाको जग्गा योगदान तथा फिर्ता दिने नीति, जग्गा योगदान तालिका तथा चक्लाबन्दी नक्शाको मस्यौदा पारित गरिएको



सम्पादन भएका कार्यहरु

२५. २०८०/०४/३२ गते आयोजना व्यवस्थापन उप-समितिको बैठाकद्वारा जग्गा योगदान तथा फिर्ता दिने नीति, जग्गा योगदान प्रतिशत को तालिका, लंग शीट तथा रिप्लटिंग नक्शा स्वीकृत



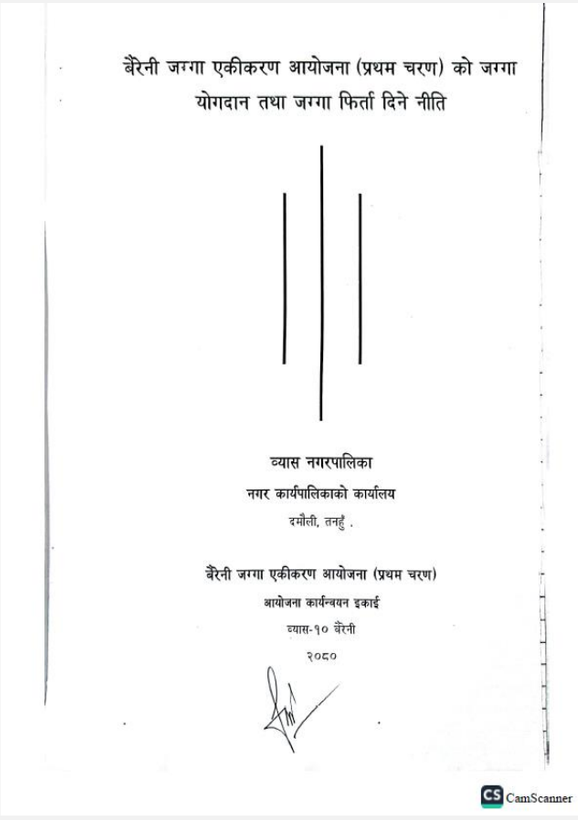

बैरेनी जग्गा एकीकरण आयोजना (प्रथम चरण) को जग्गा योगदान तथा जग्गा फिर्ता दिने नीति

व्यास नगरपालिका
नगर कार्यपालिकाको कार्यालय
दमौली, तनहुँ ।

बैरेनी जग्गा एकीकरण आयोजना (प्रथम चरण)
आयोजना कार्यन्वयन इकाई
व्यास-१० बैरेनी
२०८०

CamScanner

क्र.सं.	जग्गाको विवरण	खरिद चक्रको चौडाई (मि.)	प्रस्तावित स्ट्रक्चर को चौडाई (मि.)	फिर्ता हुने जग्गाको चौडाई (मि.)	प्रस्तावित चक्रको चौडाई अनुसार चक्रका लागी गर्नुपर्ने योगदान प्रतिशत					साझा सुविधाका लागि गर्नु पर्ने योगदान			प्रस्तावित चक्रको चौडाई अनुसार साधारणतय गर्नुपर्ने कुल योगदान प्रतिशत					कैफियत
					४.०० मि.	६.०० मि.	७.०० मि.	८.०० मि.	९.१४ मि.	सडक केन्द्र देखि	पूर्वाधार सिर्जना	सडक चक्रमा पर्ने जग्गा धनी	४.०० मि.	६.०० मि.	७.०० मि.	८.०० मि.	९.१४ मि.	
										५.०१ x	४.७९ x	१.०० x						
२६ मि देखि २८ मि. गहिराईको ब्यलकमा प्रस्ताव गरिएको जग्गाका लागि																		
१	बाटो नभाएको साबिकको किता	०.००	२७.००	१३.५०	१२.९०x	१८.१८x	२०.४९x	२२.८६x	२५.२९x	५.०१x	४.७९x	१.००x	२३.७३x	२९.०१x	३१.४२x	३३.६९x	३६.१२x	
२	४ मि. बाटोले छोएको साबिकको किता	४.००	२७.००	१३.५०	०.००x	६.९०x	१०.००x	१२.९०x	१४.९९x	५.०१x	४.७९x	१.००x	१०.८३x	१७.७३x	२०.८३x	२३.७३x	२६.८२x	
३	६ मि. बाटो ले छोएको साबिकको किता	६.००	२७.००	१३.५०	-८.००x	०.००x	३.४७x	६.९०x	१०.४२x	५.०१x	४.७९x	१.००x	२.८३x	१०.८३x	१४.४०x	१७.७३x	२१.२४x	
४	बेटे गाउ जाने ९.१४ मि को सडकले छोएको साबिक किता	९.१४	२७.००	१३.५०	-२३.४१x	-१३.१६x	-८.६१x	-४.४१x	०.००x	५.०१x	०.००x	१.००x	-१७.४७x	-७.१२x	-२.४७x	१.६३x	६.०४x	
२८ मि देखि ३० मि. गहिराईको ब्यलकमा प्रस्ताव गरिएको जग्गाका लागि																		
१	बाटो नभाएको साबिकको किता	०.००	२९.००	१४.५०	१२.१२x	१७.१४x	१९.४४x	२१.६२x	२३.६४x	५.०१x	४.७९x	१.००x	२२.९१x	२७.९७x	३०.२७x	३२.४४x	३४.७१x	
२	४ मि. बाटोले छोएको साबिकको किता	४.००	२९.००	१४.५०	०.००x	६.४४x	९.३८x	१२.१२x	१४.८६x	५.०१x	४.७९x	१.००x	१०.८३x	१७.२८x	२०.१९x	२२.९१x	२५.८१x	
३	६ मि. बाटो ले छोएको साबिकको किता	६.००	२९.००	१४.५०	-७.४१x	०.००x	३.३३x	६.४४x	९.७७x	५.०१x	४.७९x	१.००x	३.४२x	१०.८३x	१४.१६x	१७.२८x	२०.६०x	
४	बेटे गाउ जाने ९.१४ मि को सडकले छोएको साबिक किता	९.१४	२९.००	१४.५०	-२१.४४x	-१२.१४x	-७.७७x	-४.०९x	०.००x	५.०१x	०.००x	१.००x	-१४.५०x	-६.१०x	-१.९३x	१.९४x	६.०४x	
३० मि देखि ३२ मि. गहिराईको ब्यलकमा प्रस्ताव गरिएको जग्गाका लागि																		
१	बाटो नभाएको साबिकको किता	०.००	३१.००	१४.५०	११.४३x	१६.२२x	१८.४२x	२०.५१x	२२.७७x	५.०१x	४.७९x	१.००x	२२.२६x	२७.०५x	२९.२५x	३१.३४x	३३.६०x	
२	४ मि. बाटोले छोएको साबिकको किता	४.००	३१.००	१४.५०	०.००x	६.०६x	८.८२x	११.४३x	१४.२२x	५.०१x	४.७९x	१.००x	१०.८३x	१६.८९x	१९.६५x	२२.२६x	२४.७४x	
३	६ मि. बाटो ले छोएको साबिकको किता	६.००	३१.००	१४.५०	-६.९०x	०.००x	३.१३x	६.०६x	९.२०x	५.०१x	४.७९x	१.००x	३.९३x	१०.८३x	१३.९६x	१६.८९x	२०.०३x	
४	बेटे गाउ जाने ९.१४ मि को सडकले छोएको साबिक किता	९.१४	३१.००	१४.५०	-१९.८८x	-११.२७x	-७.४२x	-३.८२x	०.००x	५.०१x	०.००x	१.००x	-१३.८४x	-५.२३x	-१.३८x	२.२२x	६.०४x	
३२ मि देखि ३४ मि. गहिराईको ब्यलकमा प्रस्ताव गरिएको जग्गाका लागि																		
१	बाटो नभाएको साबिकको किता	०.००	३३.००	१६.५०	१०.८१x	१४.३८x	१७.०४x	१९.१३x	२१.१९x	५.०१x	४.७९x	१.००x	२१.६४x	२६.२१x	२८.३३x	३०.३४x	३२.५२x	
२	४ मि. बाटोले छोएको साबिकको किता	४.००	३३.००	१६.५०	०.००x	४.७१x	८.३३x	१०.८१x	१३.४८x	५.०१x	४.७९x	१.००x	१०.८३x	१६.४४x	१९.१६x	२१.६४x	२४.३१x	
३	६ मि. बाटो ले छोएको साबिकको किता	६.००	३३.००	१६.५०	-६.४४x	०.००x	२.९४x	४.७१x	८.६९x	५.०१x	४.७९x	१.००x	४.३८x	१०.८३x	१३.७०x	१६.४४x	१९.५२x	
४	बेटे गाउ जाने ९.१४ मि को सडकले छोएको साबिक किता	९.१४	३३.००	१६.५०	-१८.४४x	-१०.५२x	-६.९३x	-३.४८x	०.००x	५.०१x	०.००x	१.००x	-१२.४१x	-४.४८x	-०.८९x	२.४६x	६.०४x	
३४ मि देखि ३६ मि. गहिराईको ब्यलकमा प्रस्ताव गरिएको जग्गाका लागि																		
१	बाटो नभाएको साबिकको किता	०.००	३४.००	१७.५०	१०.२६x	१४.६३x	१६.६७x	१८.६०x	२०.७१x	५.०१x	४.७९x	१.००x	२१.०९x	२५.४६x	२७.५०x	२९.४३x	३१.४४x	
२	४ मि. बाटोले छोएको साबिकको किता	४.००	३४.००	१७.५०	०.००x	४.१९x	७.८९x	१०.२६x	१२.८१x	५.०१x	४.७९x	१.००x	१०.८३x	१६.२४x	१८.७२x	२१.०९x	२३.६४x	
३	६ मि. बाटो ले छोएको साबिकको किता	६.००	३४.००	१७.५०	-६.०६x	०.००x	२.७८x	४.९१x	८.२३x	५.०१x	४.७९x	१.००x	४.७७x	१०.८३x	१३.६१x	१६.२४x	१९.०६x	
४	बेटे गाउ जाने ९.१४ मि को सडकले छोएको साबिक किता	९.१४	३४.००	१७.५०	-१७.२१x	-९.८६x	-६.१९x	-३.३७x	०.००x	५.०१x	०.००x	१.००x	-११.१७x	-३.८२x	-०.५७x	३.६७x	६.०४x	
३६ मि देखि ३८ मि. गहिराईको ब्यलकमा प्रस्ताव गरिएको जग्गाका लागि																		
१	बाटो नभाएको साबिकको किता	०.००	३७.००	१८.५०	९.७६x	१३.९४x	१५.९१x	१७.७८x	१९.८१x	५.०१x	४.७९x	१.००x	२०.५१x	२४.७८x	२६.७४x	२८.६१x	३०.६४x	
२	४ मि. बाटोले छोएको साबिकको किता	४.००	३७.००	१८.५०	०.००x	४.१३x	७.४०x	९.७६x	१२.२०x	५.०१x	४.७९x	१.००x	१०.८३x	१५.१६x	१८.३३x	२०.५१x	२३.०३x	
३	६ मि. बाटो ले छोएको साबिकको किता	६.००	३७.००	१८.५०	-५.७१x	०.००x	२.६३x	४.१३x	७.८२x	५.०१x	४.७९x	१.००x	५.१२x	१०.८३x	१३.४६x	१५.९६x	१८.६१x	
४	बेटे गाउ जाने ९.१४ मि को सडकले छोएको साबिक किता	९.१४	३७.००	१८.५०	-१६.१३x	-९.२७x	-६.१४x	-३.१८x	०.००x	५.०१x	०.००x	१.००x	-१०.०९x	-३.२३x	-०.१०x	२.८६x	६.०४x	
३८ मि देखि ४० मि. गहिराईको ब्यलकमा प्रस्ताव गरिएको जग्गाका लागि																		
१	बाटो नभाएको साबिकको किता	०.००	३९.००	१९.५०	९.३०x	१३.३३x	१५.२२x	१७.०२x	१८.९९x	५.०१x	४.७९x	१.००x	२०.१३x	२४.१६x	२६.०५x	२७.८४x	२९.८२x	
२	४ मि. बाटोले छोएको साबिकको किता	४.००	३९.००	१९.५०	०.००x	४.८८x	७.१४x	९.३०x	११.६४x	५.०१x	४.७९x	१.००x	१०.८३x	१५.७१x	१७.९७x	२०.१३x	२२.४७x	
३	६ मि. बाटो ले छोएको साबिकको किता	६.००	३९.००	१९.५०	-५.४१x	०.००x	२.४०x	४.८८x	७.४४x	५.०१x	४.७९x	१.००x	५.४२x	१०.८३x	१३.३३x	१५.७१x	१८.२८x	
४	बेटे गाउ जाने ९.१४ मि को सडकले छोएको साबिक किता	९.१४	३९.००	१९.५०	-१५.९८x	-८.७६x	-५.८१x	-३.०१x	०.००x	५.०१x	०.००x	१.००x	-९.१४x	-२.७२x	०.२३x	३.०३x	६.०४x	
३० मि देखि ३२ मि. गहिराईको ब्यलकमा प्रस्ताव गरिएको जग्गाका लागि																		

••अतिरिक्त योगदान तालिका २ अनुसार कटाईनछ

चक्लाबन्दी नक्सा तथा लंग शीट



क.प.	चालिक तिर्ने जिल्ला नं.	गा.वि.स.	चालिक तिर्ने वडा नं.	चालिकको नाम	क्षेत्रफल (वर्ग मि.)	चालिक मुल सडक को चौडाई (मि.)	चालिक शाखा सडक चौडाई (मि.)	प्रस्तावित चक्ला नं.	प्रस्तावित भवनको गहिराइ	प्रस्तावित पर्खाल को उचाई (मि.)	कैफियत	प्रस्तावित मुल सडक चौडाई (मि.)	प्रस्तावित शाखा सडक चौडाई (मि.)	साझा सुविधा सहि योगदान (प्रतिशत)				साझा सुविधा सहि योगदान (व.मि.)							नक्सिल योगदान							कुल यो		
														खाली जग्गा	पूर्वाधार निर्माणका लागि	सडक कार्यको लागि कि	कुल योगदान	खाली	बुझ्ता जग्गा	पूर्वाधार निर्माणका लागि आवश्यक पर्ने खाली	सडक कार्यको लागि थप पर्ने जग्गा	कुल योगदान पर्ने जग्गा	corner x	प्रस्ताव गरिएको कार्यको लागत	कित्ता नं. मा पर्ने जग्गा को क्षेत्रफल	बुझ्ता जग्गा थप गरे बापतको पैसा	मोहडा को बृद्धि बापत	सडक को लम्बाइ को हिसाब ले थप	R.O.W को हिसाबले बढ्ने	कुल योगदान (वर्ग. मि.)	कुल योगदान प्रतिशत	पै.	आ.	पै.
														५.०१%	४.०९%	१.००%																		
१	५	दप		गंगादेवी ढकाल	४७४.३२	०	०	B7	३४	१७	-	६	-	१४.३८%	५.०१%	४.७९%	१.००%	२६.२१%	८८.३३	२८.९५	२७.५१	४.७४	१४०.५३	०.००%		०	०	०	०	०	१४०.५३	२६.२१%	०	४	२
२	६	दप		गंगादेवि ढकाल	४६८.३६	०	०	B7	३४	१७	-	६	-	१४.३८%	५.०१%	४.७९%	१.००%	२६.२१%	८७.१९	२८.६५	२७.२२	४.६८	१४८.९७	०.००%		०	०	०	०	०	१४८.९७	२६.२१%	०	४	२
३	८	दप		पुजी माया दर्जे	१३१.०३	०	०	B3	३६	१८	७ मि. x ६ मि.	७	६	१६.६७%	५.०१%	४.७९%	१.००%	२७.८०%	१४४.३७	४६.१७	४४.६४	९.३२	२४६.३१	६.९८%		२२.६०	०	०	०	०	२७८.९८	२९.९३%	०	८	३
४	१७	दप		यमुना देवी ढकाल	१०२३.३८	०	०	B5	३३	१६.५	-	७	-	१७.४०%	५.०१%	४.७९%	१.००%	२८.३३%	१८०.८४	५२.०८	४९.४०	१०.३३	२९२.७६	०.००%		०	०	०	०	०	२९२.७६	२८.३३%	०	९	०
५	२०	दप		मस्ति चेटे	९७.५३	९.१४	०	B1	३६	१८	-	९.१४	-	०.००%	५.०१%	०.००%	१.००%	६.०१%	०.००	४९.२७	०.००	१.७८	५१.०४	०.००%		०	०	०	०	०	५१.०४	६.०४%	०	१	३
६	३२	दप		मान कुमारी कुवर	५१०.७३	०	०	B2	३६	१८	-	७	-	१६.६७%	५.०१%	४.७९%	१.००%	१७.५०%	८५.१४	२५.७४	२४.४६	५.११	१४०.४५	०.००%		०	०	०	०	०	१४०.४५	२७.५०%	०	४	१
७	३९	दप		सुकमाया दर्जे	३४२२.०७	०	०	A4	३०	१४	७ मि. x ६ मि.	६	६	१७.१४%	५.०१%	४.७९%	१.००%	२७.९७%	४८६.४४	१७१.४७	१६३.९२	३४.२२	९४७.१५	६.९८%	४.००	६८.६३	०	०	०	०	१०४५.३१	३०.४६%	२	०	३
८	१७७	दप		पौंरी कान्त शर्मा	४६२.४०	०	०	B1	३६	१८	-	७	-	१६.६७%	५.०१%	४.७९%	१.००%	२७.४०%	१३.७५	२८.३४	२६.९४	५.६२	१४४.६६	०.००%		०	०	०	०	०	१४४.६६	२७.४०%	०	४	३
९	१७८	दप		राधिका चेटे	४३०.४५	९.१४	०	B1	३६	१८	-	९.१४	-	०.००%	५.०१%	०.००%	१.००%	६.०१%	०.००	२६.७३	०.००	५.३०	३२.०४	०.००%		०	०	०	०	०	३२.०४	६.०४%	०	१	०
१०	२१७	दप		सविता चरात ढकाल	४०८.७४	०	०	B4	३८	१९	-	७	-	१४.१९%	५.०१%	४.७९%	१.००%	२६.७४%	८०.९४	२४.६४	२४.३७	५.०९	१३६.०४	०.००%		०	०	०	०	०	१३६.०४	२६.७४%	०	४	१
११	२१८	दप		जस बहादुर दर्जे	४९.८४	०	०	B4	३८	१९	-	६	-	१३.१४%	५.०१%	४.७९%	१.००%	२४.७८%	६८.७४	२१.८४	२३.६१	४.९३	१२२.१३	०.००%		०	०	०	०	०	१२२.१३	२४.७८%	०	३	३
१२	२२४	दप		सोभाखर ढकाल	४०९.३८	०	०	B4	३८	१९	-	६	-	१३.१४%	५.०१%	४.७९%	१.००%	२४.७८%	४७.११	२०.६३	१९.६१	४.०९	१०१.४४	०.००%		०	०	०	०	०	१०१.४४	२४.७८%	०	३	०
१३	२४९	दप		नन्दलाल शर्मा	८६४.९१	०	०	B1	३६	१८	-	८	-	१८.६०%	५.०१%	४.७९%	१.००%	२९.४३%	१६०.८७	४३.५९	४१.४९	८.६५	२४४.४४	०.००%		०	०	०	०	०	२४४.४४	२९.४३%	०	८	०
१४	२४०	दप		सुक बहादुर चेटे	९४३.८९	०	०	B5	३३	१६.५	-	७	-	१७.४०%	५.०१%	४.७९%	१.००%	२८.३३%	१६६.९३	४८.०८	४६.९९	९.४४	२७०.२४	०.००%		०	०	०	०	०	२७०.२४	२८.३३%	०	८	१
१५	२४२	दप		माधव प्रसाद अधिकारी	४७१.३३	०	०	A1	४४	२२	-	६	-	१२.२४%	५.०१%	४.७९%	१.००%	२३.०७%	७०.०५	२८.८४	२७.७१	५.७१	१३२.०४	०.००%		०	०	०	०	०	१३२.०४	२३.०७%	०	४	०
१६	२४६	दप		हरि प्रसाद खेत्र	४०१.८४	९.१४	०	B1	३६	१८	-	९.१४	-	०.००%	५.०१%	०.००%	१.००%	६.०४%	०.००	२०.२४	०.००	४.०२	२४.२७	०.००%		०	०	०	०	०	२४.२७	६.०४%	०	१	३
१७	२४९	दप		धन बहादुर दर्जे	१११८.३२	०	०	A6	४०	२०	८ मि. x ७ मि.	८	७	१७.०१%	५.०१%	४.७९%	१.००%	२७.८५%	२०३.९५	६०.४०	५७.५०	११.१८	३३३.७३	८.०६%	२.००	४८.०७	०	०	०	०	३९३.८८	३२.८७%	१	१२	१
१८	३३२	दप		तुजी दर्जे	७१२.९२	०	०	B7	३४	१७	८ मि. x ७ मि.	८	७	१९.४१%	५.०१%	४.७९%	१.००%	३०.३४%	१४४.७०	३९.९६	३७.९८	७.९३	२४०.४७	८.२३%		२५.१८	०	०	०	०	२६५.८४	३३.४३%	१	८	१
१९	३३६	दप		सिर बहादुर दर्जे	१०६४.१७	०	०	B4	३८	१९	७ मि. x ६ मि.	६	६	१३.१४%	५.०१%	४.७९%	१.००%	२४.७८%	१४८.४९	४३.६८	४१.०२	१०.६४	२६३.१५	६.९८%		२३.८६	०	०	०	०	२८७.८८	२७.०३%	०	९	०
२०	३६३	दप		सविता चरात ढकाल	६३४.९३	०	०	B3	३६	१८	-	६	-	१४.६३%	५.०१%	४.७९%	१.००%	२४.४६%	९३.०४	३२.०४	३०.४६	६.३६	१६१.९१	०.००%		०	०	०	०	०	१६१.९१	२४.४६%	०	५	१
२१	३६७	दप		बिष्ण बहादुर गरुड	६०५.९३	०	०	A3	३६	१८	८ मि. x ७ मि.	८	७	१८.६०%	५.०१%	४.७९%	१.००%	२९.४३%	१९२.३७	३०.४५	२८.९४	६.०४	१७७.८०	८.२३%	१.००	२६.६६	०	०	०	०	२०४.४४	३४.०२%	०	६	१
२२	३७३	दप		भिम ब. चेटे	१४८.२७	०	०	B3	३६	१८	-	७	-	१६.६७%	५.०१%	४.७९%	१.००%	२७.४०%	२४.७१	७.४७	७.१०	१.४८	४०.७७	०.००%		०	०	०	०	०	४०.७७	२७.४०%	०	१	१
२३	३७७	दप		कृष्ण हरी घिमाल	४०८.७४	०	०	B2	३६	१८	-	८	-	१८.६०%	५.०१%	४.७९%	१.००%	२९.४३%	१४.६३	२४.६४	२४.३७	५.०९	१४९.७२	०.००%		०	०	०	०	०	१४९.७२	२९.४३%	०	४	२
२४	३७८	दप		कृष्ण हरी घिमाल	१३३.९४	०	०	B2	३६	१८	-	६	-	१४.६३%	५.०१%	४.७९%	१.००%	२४.४६%	१९.४८	६.७१	६.३८	१.३३	३३.९०	०.००%		०	०	०	०	०	३३.९०	२४.४६%	०	१	०
२५	३८२	दप		बिष्ण बहादुर गरुड	७६३.११	०	०	A3	३६	१८	-	६	-	१४.६३%	५.०१%	४.७९%	१.००%	२४.४६%	१११.६४	३८.४६	३६.४४	७.६३	१९४.२९	०.००%		०	०	०	०	०	१९४.२९	२४.४६%	०	६	०
२६	४००	दप		सुमन लि लिरि	४०८.७४	०	०	A4	३६	१३	६ मि. x ६ मि.	६	६	१८.१८%	५.०१%	४.७९%	१.००%	२९.०१%	१२.१९	२४.६४	२४.३७	५.०९	१४७.६१	६.९८%	१.००	१४.६३	०	०	०	०	१६४.२८	३२.२९%	०	५	०
२७	४०९	दप		मन्त बहादुर गोदार	४२४.२७	०	०	B4	३८	१९	-	७	-	१४.१९%	५.०१%	४.७९%	१.००%	२६.७४%	६७.६६	२१.४३	२०.३७	४.२५	११३.७२	०.००%		०	०	०	०	०	११३.७२	२६.७४%	०	३	२
२८	४१०	दप		हरिराम पौडेल	४२४.२७	०	०	B4	३८	१९	-	७	-	१४.१९%	५.०१%	४.७९%	१.००%	२६.७४%	६७.६६	२१.४३	२०.३७	४.२५	११३.७२	०.००%		०	०	०	०	०	११३.७२	२६.७४%	०	३	२
२९	४१७	दप		सुन्दर बा गुरुङ	३४४.७६	९.१४	०	A1	४४	२२	-	९.१४	-	०.००%	५.०१%	०.००%	१.००%	६.०१%	०.००	१७.४३	०.००	३.४६	२०.८८	०.००%		०	०	०	०	०	२०.८८	६.०४%	०	०	२
३०	४२०	दप		गणेश बहादुर क्षेत्री	४६८.९९	०	०	B6	४०	२४	-	७	-	१२.४०%	५.०१%	४.७९%	१.००%	२३.३३%	४८.६२	२३.२४	२२.४६	४.६९	१०९.४२	०.००%		०	०	०	०	०	१०९.४२	२३.३३%	०	३	१
३१	४२२	दप		बुद्धिमाया चेटे	४६१.०५	०	०	B6	४०	२४	-	७	-	१२.४०%	५.०१%	४.७९%	१.००%	२३.३३%	४७.६३	२३.२४	२२.०८	४.६१	१०७.४६	०.००%		०	०	०	०	०	१०७.४६	२३.३३%	०	३	१
३२	४२८	दप		बिन्दु कुवर	१३६.००	०	०	B3	३६	१८	-	६	-	१४.६३%	५.०१%	४.७९%	१.००%	२४.४६%	१३६.९४	४७.१७	४४.८३	९.३६	२३८.३१	०.००%		०	०	०	०	०	२३८.३१	२४.४६%	०	७	१
३३	४२९	दप		धौरीम कुवर	८७४.४०	०	०	B3	३६	१८	-	६	-	१४.६३%	५.०१%	४.७९%	१.००%	२४.४६%	१७०.९२	५४.०७	५१.८८	८.७४	२२२.६२	०.००%		०	०	०	०	०	२२२.६२	२४.४६%	०	७	०
३४	४५०	दप		कमली माया लिरी	७६३.११	०	०	A3	३६	१८	-	६	-	१४.६३%	५.०१%	४.७९%	१.००%	२४.४६%	१११.६४	३८.४६	३६.४४	७.६३	१९४.२९	०.००%		०	०	०	०	०	१९४.२९	२४.४६%	०	६	०
३५	४५२	दप		माधव प्रसाद अधिकारी	४४४.१५	०	०	A1	४४	२२	-	६	-	१२.२४%	५.०१%	४.७९%	१.००%	२३.०७%	४४.१९	२२.४४	२१.३२	४.४५	१०२.७०	०.००%		०	०	०	०	०	१०२.७०	२३.०७%	०	३	०
३६	४५४	दप		शन्त माया चेटे	४०८.७४	०	०	A3	३६	१८	-	८	-	१८.६०%	५.०१%	४.७९%	१.००%	२९.४३%	१४.६३	२४.६४	२४.३७	५.०९	१४९.७२	०.००%		०	०	०	०	०	१४९.७२	२९.४३%	०	४	२
३७	४०६	दप		गोमा देवि घिमाल	४०८.७४	०	०	.	०	०	-	८	-		५.०१%	४.७९%	१.००%	१०.८३%	०.००	२४.६४	२४.३७	५.०९	४४.१०	०.००%		#DIV/0!	०	०	०	०	#DIV/0!	#####	#####	#####	#####
३८	४०८	दप		कृष्ण हरी घिमाल	४०८.७४	०	०	A3	३६	१८	-	८	-	१८.६०%	५.०१%	४.७९%	१.००%	२९.४३%	१४.६३	२४.६४	२४.३७	५.०९	१४९.७२	०.००%		०	०	०	०	०	१४९.७२	२९.४३%	०	४	२
३९	४०९	दप		पार्वती केसी	४०८.७४	०	०	B2	३६	१८	-	८	-	१८.६०%	५.०१%	४.७९%	१.००%	२९.४३%	१४.६३	२४.६४	२४.३७	५.०९	१४९.७२	०.००%		०	०	०	०	०	१४९.७२	२९.४३%	०	४	२
४०	४१०	दप		शन्ता चानिया	४८६.८८	०	०	B3	३६	१८	-	६	-	१४.६३%	५.०१%	४.७९%	१.००%	२४.४६%	७१.२३	२४.४४	२३.३२	४.८७	१२३.९६	०.००%		०	०	०	०	०	१२३.९६	२४.४६%	०	३	३
४१	४११	दप		विश्वचन्द्र चानिया	४८८.८७	०	०	B3	३६	१८	-	६	-	१४.६३%	५.०१%	४.७९%	१.००%	२४.४६%	७१.४२	२४.४४	२३.४२	४.८९	१२४.४७	०.००%		०	०	०	०	०	१२४.४७	२४.४६%	०	३	३
४२	४१२	दप		रामसमान खेत्र	१३१.७२	९.१४	०	A2	३८	१९	-	९.१४	-	०.००%	५.०१%	०.००%	१.००%	६.०१%	०.००	६.४४	०.००	१.३२	७.१६	०.००%		०	०	०	०	०	७.१६	६.०४%	०	१	१
४३	४१३	दप		बिना थापा मगर	१३७.७९	९.१४	०	B1	३६	१८	९.१४ मि. x ८ मि.	९.१४	८	०.००%	५.०१%	०.००%	१.००%	६.०१%	०.००	६.१४	०.००	१.३८	८.३२	९.००%		१२.४०	०	०	०	०	२०.८१	१४.११%	०	०	२
४४	४१४	दप		हरि बहादुर पौडेल	३१४.९८	०	०	B4	३८	१९	-	७	-	१३.१४%	५.०१%	४.७९%	१.००%	२४.७८%	४४.०८	१४.९३	१४.१४	३.१६	७८.३०	०.००%		०	०	०	०	०	७८.३०	२४.७८%	०	२	१
४५	४१६	दप		हरि बहादुर पौडेल	३१४.९८	०	०	B4	३८	१९	-	७	-	१४.१९%	५.०१%	४.७९%	१.००%	२६.७४%	४०.२७	१४.९३	१४.१४	३.१६	८४.४९	०.००%		०	०	०	०	०	८४.४९	२६.७४%	०	२	१
४६	४१६	दप		बुद्धिमाया चेटे	९.१७	०	०	A1	४४	२२	-	९.१४	-	१७.४३%	५.०१%	०.००%	१.००%	२३.४७%	०.३४	०.१०	०.००	०.०२	०.४६	०.००%		०	०	०	०	०	०.४६	२३.४७%	०	०	०

सम्पादन भएका कार्यहरु

२६. आयोजनको आगामी दिनका सम्पूर्ण निर्माण सम्बन्धी खरिद प्रक्रियाका लागि PPMO (सार्वजनिक खरिद अनुगमन कार्यालय) सँग समन्वय गरी आयोजनाको आफ्नै e-Bidding Portal दर्ता प्रक्रिया सम्पन्न भएको

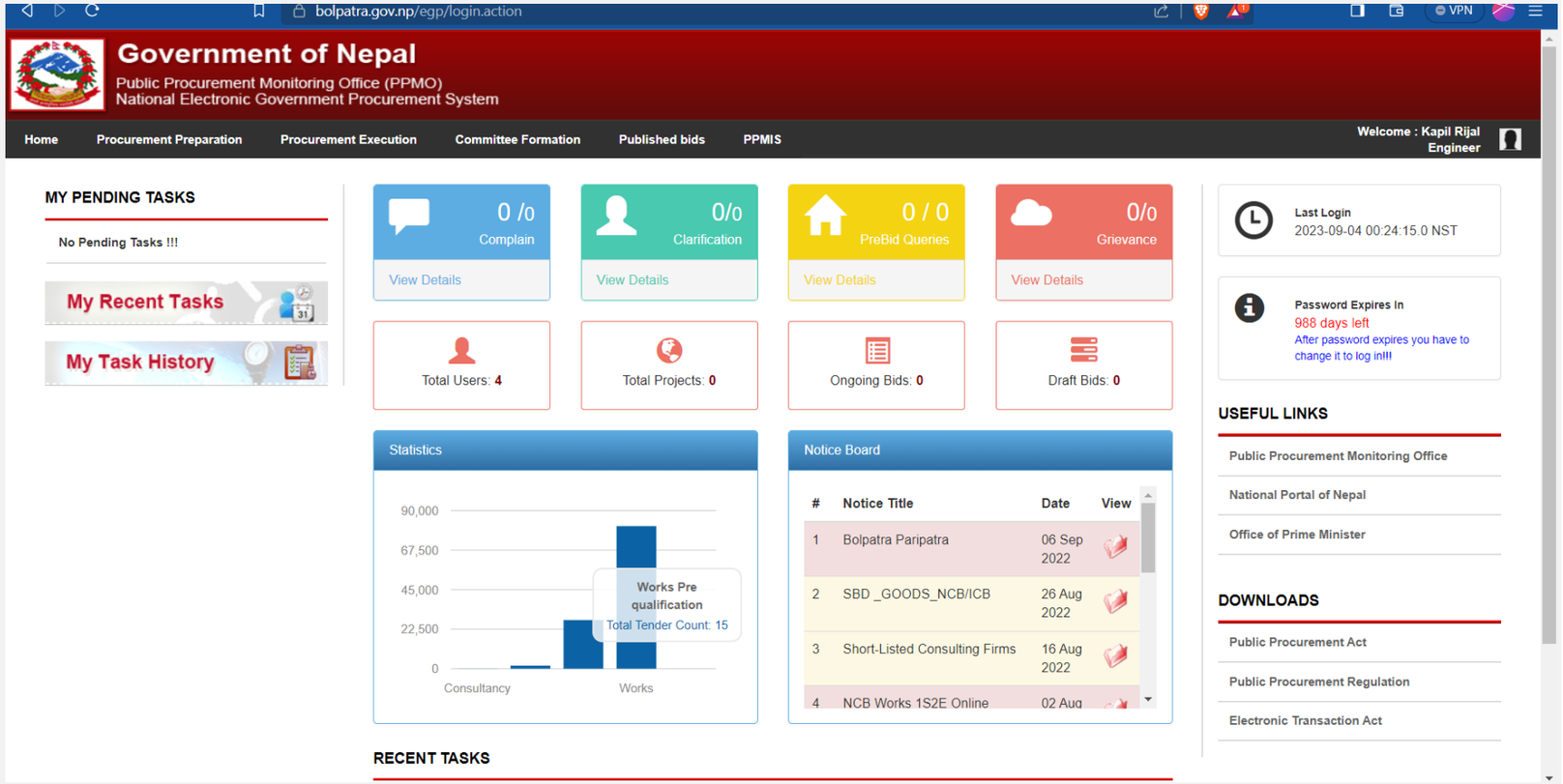

सम्पादन भएका कार्यहरु

२७) मिति २०८०/०५/१३ गते Long Sheet तथा Replotting नक्शा सार्वजनिक गरी सम्बन्धित जग्गाधनी तथा मोहीहरुको राय, प्रतिक्रिया, सल्लाह सुझाव संकलनका लागि राष्ट्रिय पत्रिकामा ३५ दिने सार्वजनिक सूचना प्रकाशन गरिएको



समाचार

नागरिक

जसले नेपाली पत्रकारिताको कद उँचो बनाए

नम्र र शिष्ट बोली एवं व्यवहार, दृष्टिमा समानता र सदाशयता, यिनै गुणले राजेश्वर नेपालीको कद उँचो बनाएको थियो । नेपाली, मैथिली र हिन्दी भाषा एवं साहित्यमा कलम चलाउँदै आएका उनी आफ्नो लेखनमा प्रजातन्त्र, मानवता, शान्ति र राष्ट्र प्रेमलाई प्राथमिकतामा राख्थे ।

माताका गान्धीको जीवन र दार्शनिकट प्रभावित राजेश्वर नेपाली सस्था गान्धीवादीका बाखा पनि पिनिमे । भारतको मुलकरत्नमा माताका गान्धीलाई समेत भेटेका उनी पोखाक पनि गान्धीजी जस्तो खादीको कुर्ता र धोतीको पोशी लगाउँथे, गान्धीजी प्रभावबाट जीवनलाई निर्देशित गरेका थिए ।

अझै भेटिएनन् गुल्मपति

Government of Nepal
Ministry of Urban Development
Department of Urban Development and Building Construction
Project Office of Urban Development and Building Construction
Chitwan

Invitation for Bids (IFB)

Notice No: PUDBC/CHITWAN/01/080/081

First Date of Publication: B.S. 2080/05/13 (30th August, 2023)

1. **Project Office of Urban Development and Building Construction, Chitwan** invites electronic bids from duly eligible and qualified registered bidders for the construction of below mentioned works under National Competitive Bidding (NCB). Bidding is open to all eligible Nepalese Bidders.

Contract No	Description of Works	Estimated Amount (Excluding VAT & Contingencies)	Bid Security Amount (Nrs)	Bid document Price (Nrs)	Remarks
PUDBC/CHITWAN/ NCB/WORKS/ 01/080/ 081	Upgradation of Manokamana Theki Chowk - Sanam Dhading Road, Makawanpurgadhi-04, Makawanpur	59,89,579.88	1,80,000	3000	
PUDBC/CHITWAN/ NCB/WORKS/ 02/080/ 081	Infrastructure Construction Works at Gorakhanath Mandir, Thaha Municipality -03, Makawanpur	42,78,524.32	1,29,000	3000	
PUDBC/CHITWAN/ NCB/WORKS/ 03/080/ 081	Hanikot Khahare Corridor Improvement with Rangasala Road Construction, Hetauda-06, Makawanpur	59,85,188.32	1,80,000	3000	
PUDBC/CHITWAN/ NCB/WORKS/ 04/080/ 081	Construction of Asphalt Road from Anu Beer Factory Chowk-Daikshi Sundar Khanepani Road-Simaldhani Shiva Parbati Mandir Road, Khairahani Municipality -02 and Construction of Asphalt Road From Rai Chowk-Pauhani Kheta Kasikali Ban Hudni Kalika Municipality- Simara Road, Khairahani Municipality -02	1,71,03,499.23	5,14,000	3000	
PUDBC/CHITWAN/ NCB/WORKS/ 05/080/ 081	Construction of Premes Road from Kholesimal Pul-Daksin Devi Chowk-Dhidaran Chowk-Kholesimal Pul Purwa Tilak Bahadur Chowk, Ratnanagar Municipality -15 and Construction of Premis Road at from Bhimya Khanis House to Purwa Tarfa Sadak, Khairhani-04	51,37,052.24	1,55,000	3000	

2. Complete Set of Bidding Documents with detailed information may be downloaded from the PPMO's E-Portal – www.bolpatra.gov.np/egp (e GP II). **Information to deposit the cost of bidding document in Bank**, **a**. Name of Bank: Rastriya Banijya Bank, Bharatpur, Chitwan **b**. Name of Office: PUDBC, Chitwan **c**. Office Code: 347013101 **d.** Office Revenue Account No: 10002000104000 **e.** Revenue Head No: 14229.
3. Electronic Bid must be submitted on or before 12:00 hours on 2080/06/12 (29th September, 2023). The Bids will be electronically opened at 14:00 hours on 2080/06/12 (29th September, 2023).

Project Chief

व्यास नगरपालिका
नगर कार्यपालिकाको कार्यालय
दमौली, तनहुँ
व्यास नगरपालिकाद्वारा संचालित
बैरेनी जग्गा एकीकरण आयोजना (प्रथम चरण)
बैरेनी, व्यास न.पा. १०, तनहुँ

विस्तृत जग्गा योजदान तालिका तथा चक्लाबन्दी नक्सा सम्बन्धी ३५ दिने सार्वजनिक सूचना

प्रथम पटक प्रकाशित मिति २०८०/०५/१३

व्यास नगरपालिकाद्वारा व्यास-१०, बैरेनी क्षेत्रमा संचालित बैरेनी जग्गा एकीकरण आयोजना (प्रथम चरण) अन्तर्गत नक्सा शीट ८ "घ" तथा ८"ङ" को निम्नलिखित चारकिल्ला भित्रको जग्गाको रिफ्लेटिड कार्य अन्तिम चरणमा पुगेको तथा आयोजना व्यवस्थापन उप-समितिबाट लइ शीट (जग्गाधनीहरुको विस्तृत योगदान तालिका) तथा रिफ्लेटिड नक्सा (चक्लाबन्दी नक्सा) को मस्यौदा समेत पारित भएको व्यहोरा जानकारी गराउँदै यसै सूचना सहित सार्वजनिक गरिएको उक्त लइ शीट तथा रिफ्लेटिड नक्सामा राय, सुझाव, गुनासो तथा प्रतिक्रियाहरु भएमा यो सूचना प्रकाशित भएको मितिले ३५ दिन भित्र जग्गा एकीकरण आयोजना कार्यालयमा इकाईको कार्यालयमा सम्भव भए आफ्नो सकल जग्गाधनी प्रमाण पूर्जा नभए जग्गाको लगत प्रतिलिपि र नागरिकताको प्रतिलिपी सहित निवेदन पेश गर्न सम्बन्धित सम्पूर्ण जग्गाधनि तथा मोहीहरुलाई यसै सूचना मार्फत अनुरोध गरिन्छ ।

आयोजनाको चार किल्ला :

पूर्व	:	व्यास मार्ग देखि ५० मि. भित्र
पश्चिम	:	मादी नदिले कटान गरि बनेको डिल
उत्तर	:	बोटेनी खोल्सी
दक्षिण	:	बोटे गाउँ जाने ९ मि. को सडक

प्रमुख प्रशासकीय अधिकृत

Invitation for Bids
Government of Nepal (GoN)
Ministry of finance
Financial comptroller General Office
Anamnagar, Kathmandu

Invitation for Bids for the SUPPLY AND DELIVERY OF STATIONARY AND OTHERS GOODS

IFB No. 01/080/81
Contract Identification No: FCGO/Goods/NCB/01/080/81
Date of publication: 2080-05-13

1. The Financial Comptroller General Office invites ***electronic*** bids from eligible bidders for the Supply and Delivery of Stationary and Other Goods under National competitive bidding – Single Stage single Envelope procedures.
2. Eligible Bidders may visit PPMO eGP system www.bolpatra.gov.np/egp.
3. Bidder who chooses to submit their bid electronically may purchase the hard copy of the bidding documents as mentioned above or may download the bidding documents for e-submission from PPMO's e-GP system www.bolpatra.gov.np/egp. Bidders, submitting their bid electronically, should deposit the cost of bidding document of NRs. 3000/- in the following Rajasva (revenue) account as specified below:
   Information to deposit the cost of bidding document in Bank:
   Name of the Bank: Rastriya Banijya Bank, Teku
   Name of the Office: Financial Comptroller General Office Office Code No.: 305013501
   Office Account No.: 10001002006010000 Revenue Head No.: 14229
4. Electronic bids must be submitted through PPMO's e-GP system www.bolpatra.gov.np/egp on or before ***12:00 on 2080/06/12***. Bids received after this deadline will be rejected.
5. The bids will be opened in the presence of Bidders' representatives who choose to attend at ***11:00 hrs on 2080/06/12*** at the office of the Financial Comptroller General Office, Anamnagar, Kathmandu. Bids must be valid for a period of ***90 days*** from the date of bid opening and must be accompanied by a bid security or scanned copy of the bid security in pdf format in case of e-bid, amounting to a minimum of NRs. ***1,17,000.00***, which shall be valid for 30 days beyond the validity period of the bid (i.e. ***24th January 2024***).
6. If the last date of purchasing and/or submission falls on a government holiday, then the next working day shall be considered as the last date. In such case the validity period of the bid and bid security shall remain the same as specified for the original last date of bid submission.

पहिलो चरणको निर्माण कार्य प्रगति

कार्य	कुल अनुमानित परिमाण	खुद प्रगति परिमाण	औसत भौतिक प्रगति (पहिलो चरण को निर्माण मात्र) (%))	वित्तीय प्रगति (भुक्तानी भएको)	औसत वित्तीय प्रगति पहिलो चरण को निर्माण मात्र) (%))
जग्गा सम्याउने (Cutting and Filling)	Cutting: 56088.00 घ.मि. Filling: ८५९६.३८ घ.मि.	Cutting:४५९६७.०० घ.मि. Filling: ८५९६.३८ घ.मि.	८०%	21,07,452.43/-	33.77%
रिटेनिंग स्ट्रक्चर निर्माण (Gabion box)	Mesh wire: २२८० व.मि. Stone/Boulder: ४०५ घ.मि. Geo-Textile: ३६० व.मि.	Mesh wire: २२८० व.मि. Stone/Boulder:४०५ घ.मि. Geo-Textile: ३६० व.मि.	१००%	10,82,562.6०/-	१००%
				31,90,015.03/-	**51.12%**

भौतिक प्रगतिको केही झलकहरु











आर्थिक प्रगति (कुल आयोजनाको लागत अनुरुप)

आ.व.	योजना अनुरूप	खुद प्रगति (रकम भुक्तानी सम्पन्न भएको)	प्रतिशत
२०७९/८०	62,40,378.09	**31,90,015.03**	२.४५%
२०८०/८१	6,19,15,810.96	०.००	०.००%
२०८१/८२	6,19,15,810.96	०.००	०.००%
कुल आयोजना लागत	**13,00,72,000.००**	**31,90,015.03**	**२.४५%**

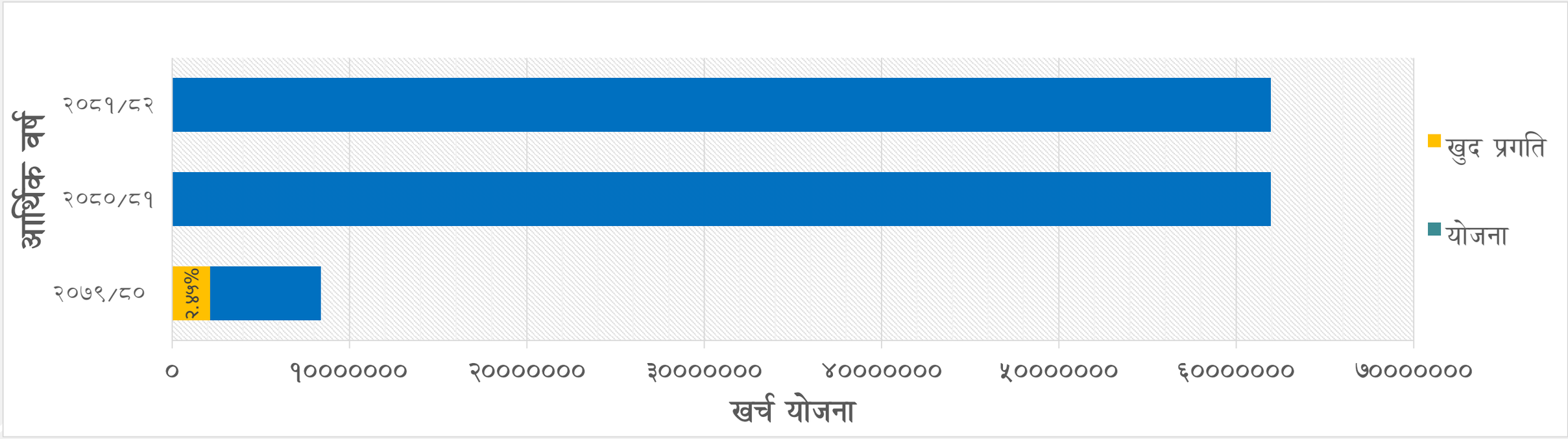

जग्गा एकीकरण आयोजना कार्यान्वयन इकाइद्वारा हालसम्म सम्पादन भएको अन्य कार्यहरु

सम्पादन भएका कार्यहरु

१) मानहुँकोट मास्टरप्लान तयारीका लागि टोपोग्राफिक नक्सा तयार

- मानहुँकोटको मास्टरप्लान तयार गर्नको लागि मानहुँकोट क्षेत्रको विस्तृत सर्वेक्षण गरी भौगोलिक नक्सा तयार गरिएको ।

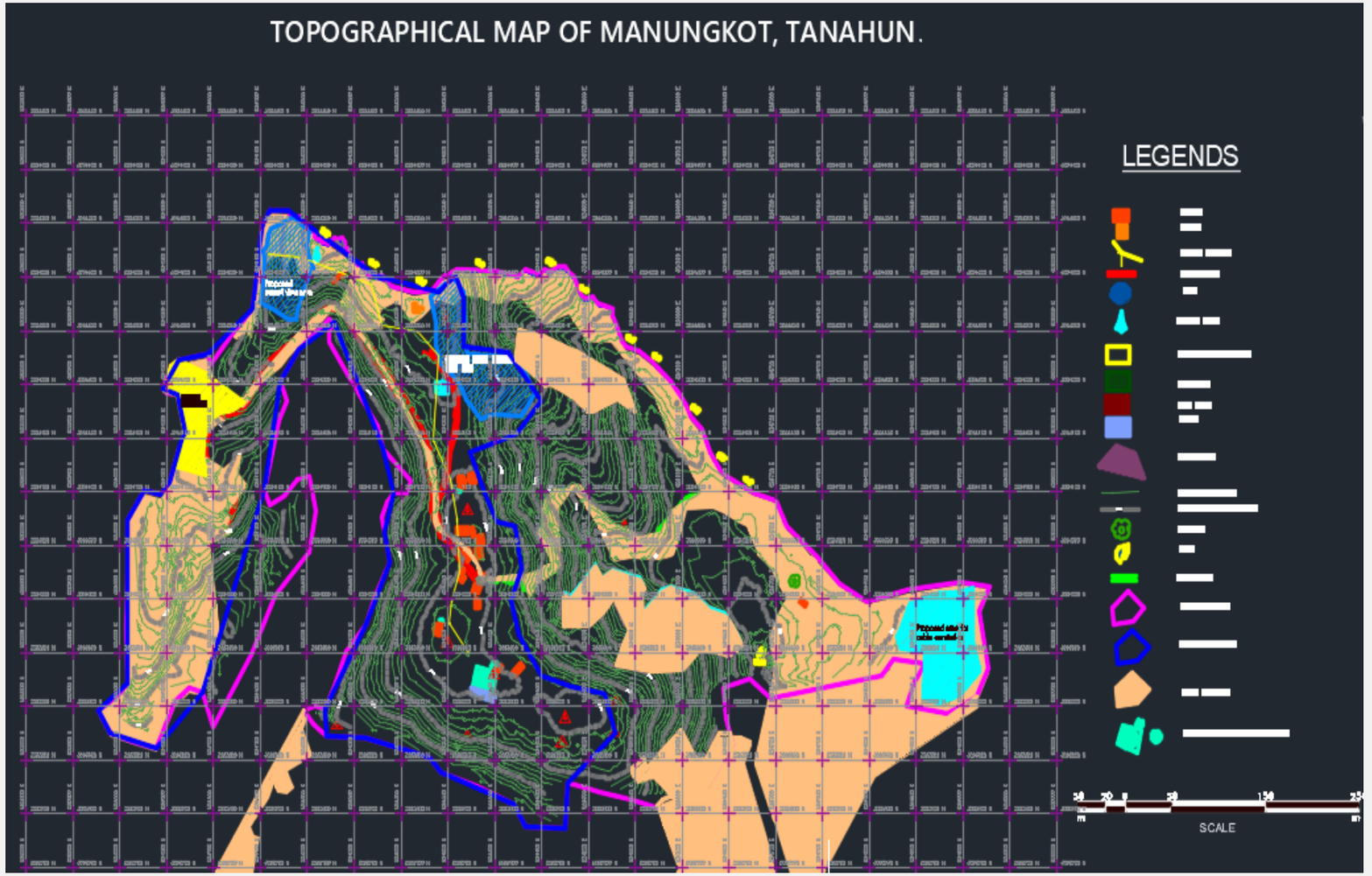

सम्पादन भएका कार्यहरु

२) शिशाघाट नयाँ शहर अवधारण

व्यास नगरपालिका वडा नं.६, शिशाघाट क्षेत्र, मध्यपहाडी लोकमार्ग नजिकै पर्ने १० वटा नयाँ शहरको अवधारणा अनुरुप करीब ५०,००० जनसंख्या बसोबास गर्न मिल्ने गरी नगर विकास कोषमार्फत शहरी विकास गर्नका लागि निवेदन पेश गरिएको तथा प्रारम्भिक सम्भाव्यता अध्ययनका लागि नगर विकास कोषलाई आवश्यक तथ्यांक संकलन गरी उपलब्ध गराइको ।

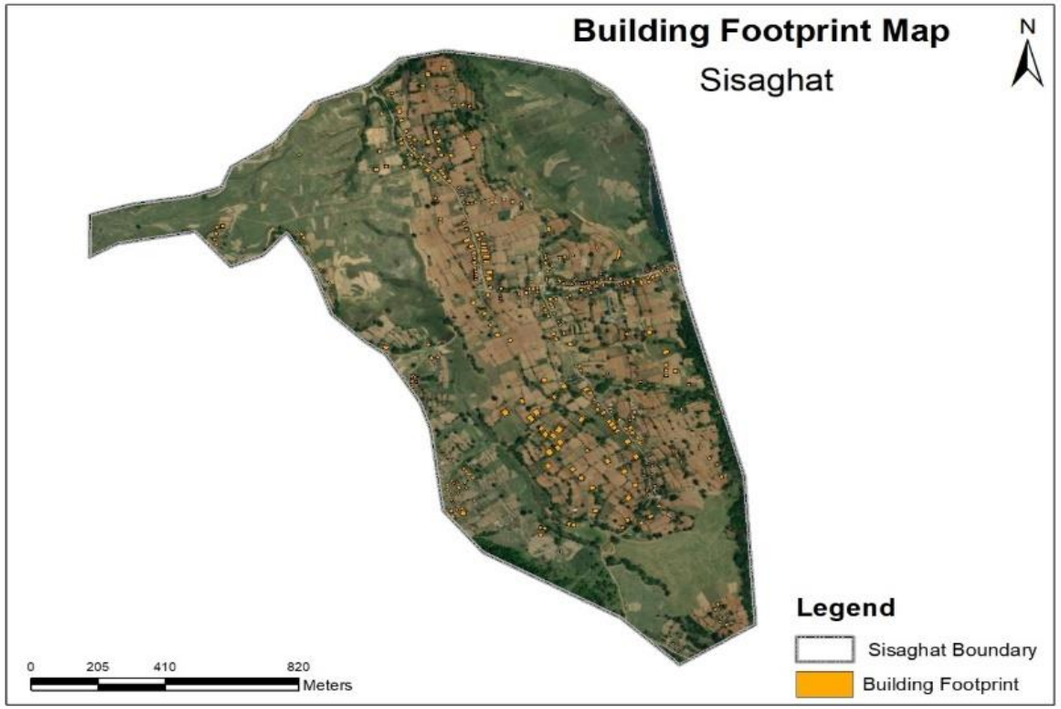

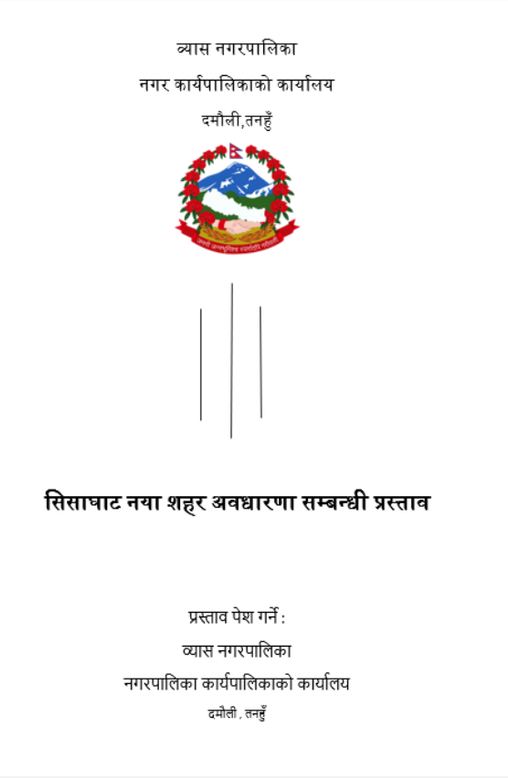
व्यास नगरपालिका
नगर कार्यपालिकाको कार्यालय
दमौली,तनहुँ

सिसाघाट नया शहर अवधारणा सम्बन्धी प्रस्ताव

प्रस्ताव पेश गर्ने :
व्यास नगरपालिका
नगरपालिका कार्यपालिकाको कार्यालय
दमौली , तनहुँ

बैरेनी जग्गा एकीकरण आयोजना (प्रथम चरण)

हालसम्मका समस्या तथा चुनौतिहरु

समस्या तथा चुनौतिहरु

चुनौतिहरु :

- आयोजना संवेदनशील प्रकृतिको रहेको तथा व्यास नगरपालिकाको पहिलो प्रयास भएका कारण सुरुवाती चरणदेखि नै सामाजिक तथा प्राविधिक रुपमा यसको कार्यान्वयन निकै चुनौतीपूर्ण रहेको,
- सुरुवाती चरणमा केही उपभोक्ता/जग्गाधनीहरुमा आयोजना प्रति सकारात्मकता नभएको,
- यस आयोजना कार्यान्वयन गर्न अनुभवी प्राविधिक दक्षताको कमि भएकाले हरेक चरणमा विभिन्न समस्या तथा चुनौतिहरु सामना गर्दै, समाधान गर्दै अगाडि बढ्नु परेको,
- उपभोक्ता/जग्गाधनी हरुको योगदान न्यून कायम गर्न योगदान प्रतिशत निश्चित दायरामा सिमित गरिएको जसले गर्दा योजनालाई अझ बृहत रुपमा कार्यान्वयन गर्न सम्भव नभएको,
- आयोजनामा कार्यालयको नियमित समय बेगर पनि कार्य सम्पादन गर्नु पर्ने जसका लागि कार्यरत कर्मचारीका लागि थप सेवा/सुविधाको व्यवस्था नरहेको ।

समस्या तथा चुनौतीहरु

समस्याहरु :

- मस्यौदा योजना बमोजिमको ब्लक ले-आउट नक्शा जस्ताको तस्तै कार्यान्वयन गर्न नसकिएको (*आयोजना क्षेत्रमा कित्ताकाट तथा नया भवन निर्माणका कारण*) जसले गर्दा नयाँ कार्यान्वयन योग्य नक्शा तयार गर्न थप समय लागेको,
- आयोजनाको पूर्वी सिमाना अनियमित भएका कारण नक्शामा नियमित घडेरी प्रस्ताव गर्न कठिन भएको,
- नियमित सिमाना कायम गर्न उत्तरी तथा पूर्वी सिमानामा थप कित्ताहरु समावेश गर्नु पर्ने देखिएको जसले गर्दा पुनः ब्लक ले-आउट नक्शा मा परिवर्तन गर्नु पर्ने भएको,
- ब्लक ले - आउट नक्सा अन्तिमसम्म परिवर्तनशील हुने, पटक पटक अध्यावधिक गर्दा समय लाग्ने,
- लंगशिट तथा रि-प्लटिंग नक्सा तयार गर्ने कार्य निकै संवेदनशील रहेको, हरेक कित्ताको अवस्थिति, साविकको सेवा सुविधाको गहन अध्ययन गरी उक्त घडेरीले गर्नु पर्ने योगदान तथा फिर्ता दिइने जग्गाको विवरण पटक पटक समीक्षा गर्दै रुजु गर्दा उक्त कार्यका लागि निकै धेरै समय लाग्ने ।

बैरेनी जग्गा एकीकरण आयोजना (प्रथम चरण)

आगामी कार्ययोजना

जग्गा एकीकरण आयोजना कार्यान्वयन प्रक्रिया

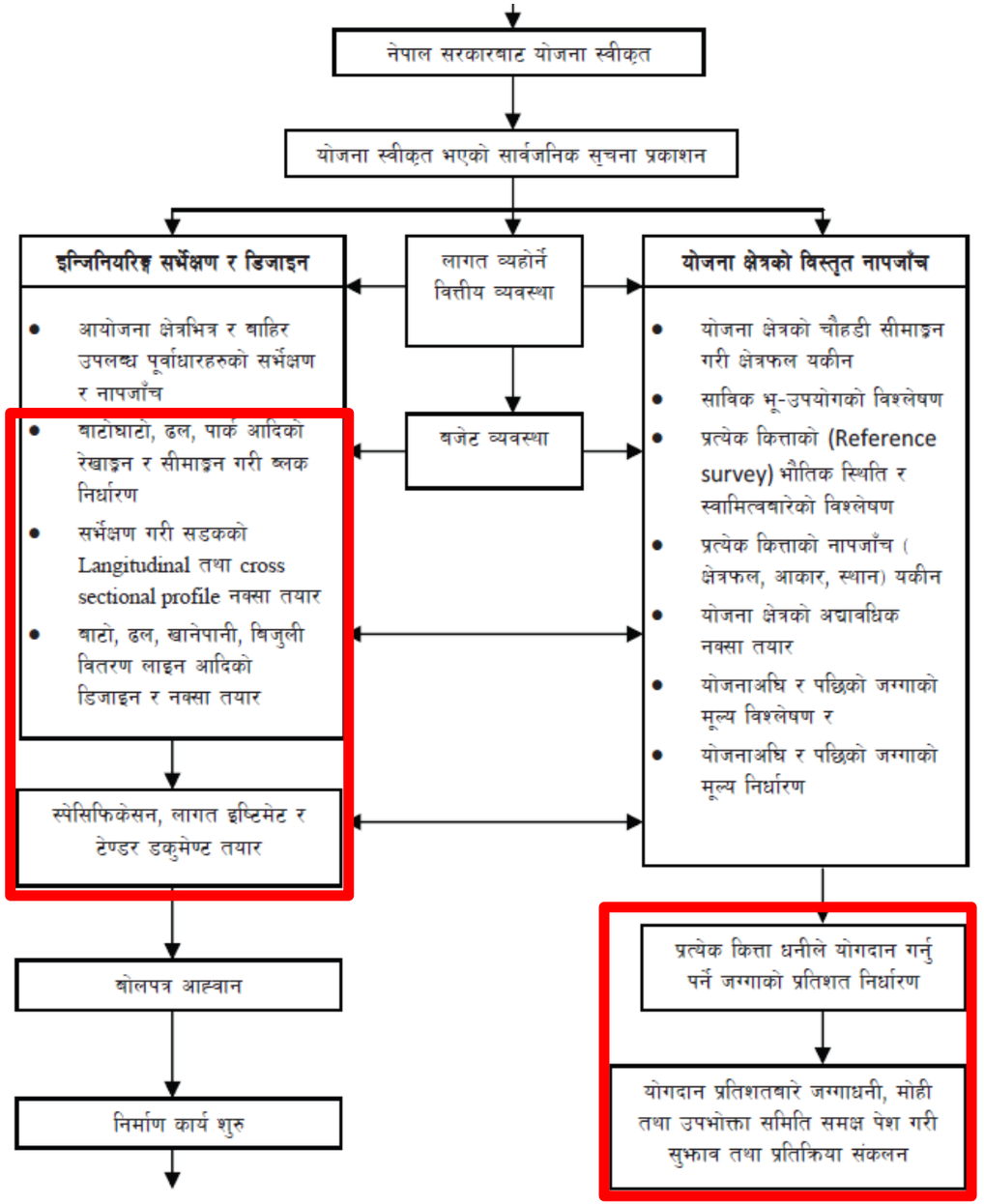

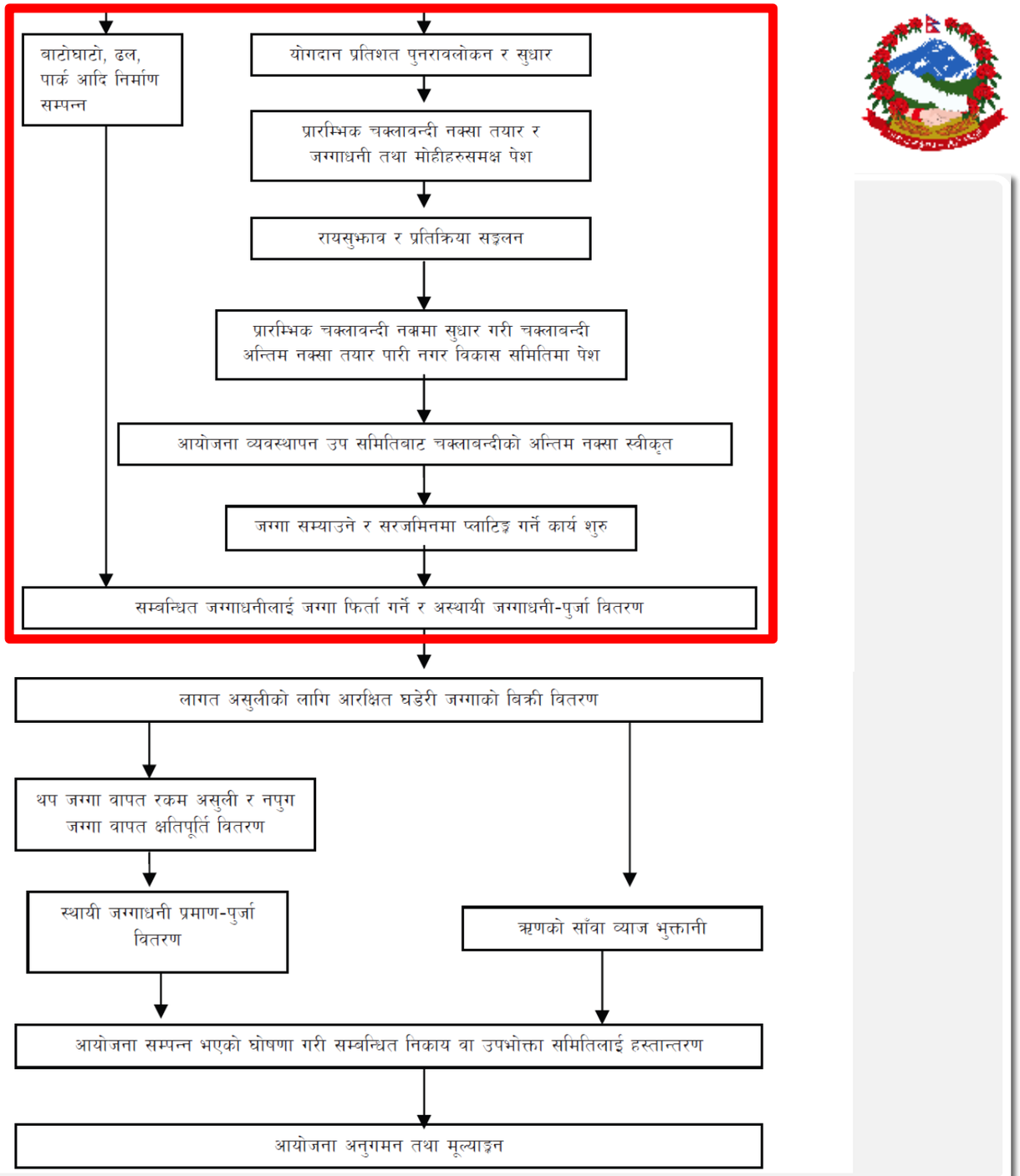

आगामी कार्यहरु

- पहिलो चरण को निर्माण कार्य सम्पन्न भए पश्चात आगामी दिनमा दोस्रो चरणको निर्माण कार्य (सडक तथा ढल निर्माण) को टेन्डर प्रक्रिया प्रारम्भ गरिने छ ।
- साथै सबै फिर्ता गरिने जग्गाको चार किल्ला सिमांकन गरी आयोजनाका जग्गाधनीहरुलाई अस्थायी जग्गाधनी प्रमाण पूर्जा उपलब्ध गराइने छ ।
- त्यस पश्चात पूर्वाधार निर्माणका लागि आरक्षित घडेरी बिक्री गरी विभिन्न चरणमा नगर विकास कोषलाई ऋण रकम भुक्तानी गराइने छ ।

"विविधतायुक्त गाँउ शहर,समृद्ध हाम्रो व्यास नगर"

नमस्कार

व्यास नगरपालिका शिक्षा तथा सामाजिक विकास शाखाको

आ.व.०७९/०८०को प्रगति विवरण



वार्षिक समीक्षा कार्यक्रम

२०८०।०५।१९

व्यास नगरपालिका
शिक्षा तथा सामाजिक विकास शाखा
दमौली,तनहुँ

प्रस्तुतकर्ता

नवीन पराजुली

प्रमुख, शिक्षा तथा सामाजिक विकास शाखा

आ.व .०७९/०८० मा शिक्षा शाखाबाट सम्पन्न भएका कार्यहरु

- व्यास नगरपालिका अन्तर्गत व्यास-७ नरङ्गामा व्यास नगर समता विद्यालय सञ्चालनका लागि शिक्षक, कर्मचारी, सुरक्षाकर्मी छनौटका लागि खुला विज्ञापन गरी परीक्षा सञ्चालन, अन्तर्वार्ता र सिफारिस,
- समता विद्यालयका लागि विद्यार्थी भर्ना कार्यक्रम सञ्चालन,
- व्यास नगर समता विद्यालय सञ्चालन तथा ४३ जना विद्यार्थीहरू आवसीय सुविधासहित पठन पाठन कार्यको सुरुवात,

- बाल विकास शिक्षक, लेखापाल र कार्यालय सहयोगीहरुका लागि संघीय अनुदान तलबमा नगरपालिका स्रोतबाट क्रमश: ७१००।-, २०००। र ६५००। थप गरी निकासा गरिएको।
- ROOM TO READ सँगको साझेदारीमा विद्यालयहरुमा बालिका कार्यक्रम सञ्चालन गरिएको।
- निरन्तर विद्यार्थी मूल्याङ्कन प्रणाली सुदृढीकरणका लागि एकीकृत पाठ्यक्रममा आधारित मूल्याङ्कन अभिलेखिकरण पस्तिका छपाई गरी वितरण गरिएको।
- बालविकास शिक्षकहरुको ५ दिने क्षमता विकास तालिम सञ्चालन गरिएको।

- नतिजा सुधारका लागि गणित, विज्ञान, अंग्रेजी, नेपाली र सामाजिक विषयको विषयगत समिति गठन गरि परिचालन गरिएको,
- कक्षा १-८ को स्थानीय पाठ्यक्रमको प्रारम्भिक मस्यौदा निर्माण गरिएको,
- सामुदायिक विद्यालयहरुमा शिक्षक दरबन्दी मिलान कार्यका लागि कट्टा गरी पठाउनुपर्ने ५३ दरवन्दी शिक्षा तथा मानव स्रोत विकास केन्द्रमा पठाईएको र आन्तरिक दरबन्दी मिलान कार्य आवश्यकता अनुसार भइरहेको,
- शिक्षक सेवा आयोगबाट यस नगरपालिका अन्तर्गतका विद्यालयहरुमा पदस्थापन हुने गरी स्थायी सिफारिस भई आएका माध्यमिक तहका १२ जना शिक्षक, निम्न माध्यमिक तहका १० जना शिक्षक र प्राथमिक तहका १९ जना शिक्षकहरुलाई पदस्थापन गरी विद्यालयहरुमा पठाइएको,

- बाल विकास केन्द्र नभएका तर आवश्यक भएका ६ वटा विद्यालयहरुलाई नगरपालिकाको स्रोतबाट बाल विकास केन्द्र सञ्चालन गर्न अनुमति दिने निर्णयानुसार अनुमति दिई बाल विकास सकजकर्ता नियुक्ति गरी बाल विकास केन्द्र सञ्चालन भएको,
- एस.ई.ई. कै ढाँचामा नगर स्तरीय आधारभूत तह (कक्षा ८) उत्तीर्ण परीक्षा सञ्चालन, व्यवस्थापन तथा प्रमाणीकरण गरिएको,
- नगरपालिकाको आयोजनामा पाठ्यक्रम प्रवोधीकरण तालिम, आइ.सि.टी. शिक्षक क्षमता विकास तालिम, विद्यालयको सम्पूर्ण तथ्याङ्क IEMIS सम्बन्धी क्षमता विकास तालिम, माध्यमिक तहका गणित र विज्ञान विषयका हिक्षकहरुलाई पुनर्ताजगी तालिम, कक्षा (१-३) को एकीकृत पाठ्यक्रम सम्बन्धी तालिम, विद्यालय व्यवस्थापन समितिका अध्यक्ष र शिक्षक अभिभावक संघका अध्यक्षहरुलाई क्षमता विकास तालिम र बाल विकास सहजकर्ताहरुलाई ५ दिने पुनर्ताजगी तालिम सञ्चालन गरियो,

- विभिन्न शैक्षिक सुधारका लागि नियमित मासिक प्रधानाध्यापक बैठक सञ्चालन गरिएको,
- वार्षिक शैक्षिक कार्यक्रमहरु तथा शैक्षिक योजनाहरु समावेश गरी शैक्षिक कार्यपात्रो २०८० प्रकाशन गरी वितरण गरिएको,
- नगर स्तरीय राष्ट्रपति रनिङ शिल्ड प्रतियोगिता सञ्चालन गरिएको,
- जिल्ला स्तरीय राष्ट्रपति रनिङ शिल्ड प्रतियोगितामा यस नगरपालिका अन्तर्गतका विद्यार्थीहरु सहभागी गराई प्रथम स्थान हाँसिल गर्न सफल भएको,
- जिल्ला स्तरीय महिला म्याराथन र खुला अल्ट्रा पुरुष म्याराथन प्रतियोगिता सम्पन्न गरिएको,
- बालबालिकासँग मेयर कार्यक्रम सम्पन्न गरिएको,

- स्थायी / अस्थायी शिक्षक तथा कर्मचारीहरुको आ.व.०७८/०७९ को सम्पति विवरण संकलन गरी अस्थायीको मुख्यमन्त्रीको कार्यालय गण्डकी प्रदेश र स्थायीहरुको राष्ट्रिय किताबखाना (शिक्षक) काठमाण्डौमा बुझाइएको,
- शैक्षिक सत्र २०७९ को विद्यालयको सम्पूर्ण तथ्याङ्क **IEMIS** अध्यावधिक गर्न निर्देशन तथा नियमित प्राविधिक सहयोग गरिएको,
- सम्पूर्ण स्थायी शिक्षकहरुको यस चालु आ.व.को वार्षिक तलवी प्रतिवेदन तयार गरी राष्ट्रिय किताबखाना (शिक्षक) म्यूजियम मार्ग काठमाण्डौमा पेश गरी प्रमाणित गरी अभिलेख राखिएको,
- शिक्षा विकास तथा समन्वय इकाइको आर्थिक सहयोगमा व्यास नगरपालिका शिक्षा तथा सामाजिक विकास शाखाको सहजीकरण तथा व्यवस्थापनमा कक्षा-४, ७ र ९ को परिवर्तित पाठ्यक्रम प्रवोधीकरण तालिम कार्यक्रम सञ्चालन,

- यस नगरपालिका अन्तर्गत ७७ वटै पूर्व प्राथमिक तहमा शिक्षण गर्ने बाल विकास सहजकर्ताहरुको लागि ४ दिने क्षमता अभिवृद्धि तालिम सम्पन्न,
- सामुदायिक सिकाई केन्द्रका परिचालिका र अध्यक्षहरुसँग सिकाई केन्द्रको सञ्चालनको अवस्थाबारे अन्तर्क्रिया कार्यक्रम सम्पन्न,
- राष्ट्रपति शैक्षिक सुधार कार्यक्रम अन्तर्गत सामुदायिक विद्यालयहरुको लागि प्रति विद्यालय रु.५० लाखको ४ कोठे भवन निर्माण योजना, २५ लाखको २ वटा २ कोठे भवन निर्माण योजना र ६ लाख पचास हजार रकमको आई सि टी ल्याव निर्माण योजना कार्यान्वयनमा रहेको,
- शैक्षिक सुदृढीकरण कार्यक्रम अन्तर्गत प्रति विद्यालय ६ लाख पचास हजार रकमको विज्ञान प्रयोगशाला ल्याव निर्माण योजना ३ वटा विद्यालयमा र प्रति विद्यालय ६ लाख पचास हजार रकमको पुस्तकालय निर्माण तथा व्यवस्थापन योजना ४ वटा विद्यालयमा कार्यान्वयनमा रहेको।

- राष्ट्रपति शैक्षिक सुधार कार्यक्रम अन्तर्गत भवन निर्माण तर्फ छनौटमा परेका विद्यालयहरुसँग सम्झौता गरी रकम निकासा गरिएका विद्यालयहरु

विद्यालयको नाम	कार्यक्रम	निकासा रकम रु.
श्री पराशर मा.वि व्यास-५	चार कोठे भवन निर्माण	५० लाख
श्री महेन्द्रज्योति मा.वि व्यास-६	चार कोठे भवन निर्माण	५० लाख
श्री माहेन्द्री मा.वि व्यास-९	चार कोठे भवन निर्माण	५० लाख
श्री चण्डिदेवी रा.मा.वि व्यास-१०	चार कोठे भवन निर्माण	५० लाख
श्री इन्दु मा.वि व्यास-६	दुई कोठे भवन निर्माण	२५ लाख
श्री सरस्वती आ.वि व्यास-९	दुई कोठे भवन निर्माण	२५ लाख
जम्मा	दुई करोड पचास लाख रुपैयाँ	

- राष्ट्रपति शैक्षिक सुधार कार्यक्रम अन्तर्गत सूचना प्रविधि प्रयोगशाला निर्माणतर्फ छनौटमा परेका विद्यालयहरुसँग सम्झौता गरी रकम निकासा गरिएका विद्यालयहरु

विद्यालयको नाम	कार्यक्रम	निकासा रकम रु
श्री महर्षि वेदव्यास संस्कृत मा.वि व्यास-३	सूचना प्रविधि प्रयोगशाला निर्माण	छ लाख पचास हजार
श्री मत्स्यकन्या आ.वि व्यास-१२	सूचना प्रविधि प्रयोगशाला निर्माण	छ लाख पचास हजार
श्री छाब्दीबाराही आ.वि व्यास-१२	सूचना प्रविधि प्रयोगशाला निर्माण	छ लाख पचास हजार
जम्मा	उन्नाइस लाख पचास हजार रुपैयाँ	

- विद्यालय क्षेत्र विकास कार्यक्रम अन्तर्गतको विद्यालय सुदृढीकरण कार्यक्रमको माध्यमिक विद्यालयमा विज्ञान प्रयोगशाला निर्माण अनुदान का लागि रकम निकासा गरी प्रयोगशाला स्थापना गरिएका विद्यालयहरु

विद्यालयको नाम	कार्यक्रम	निकासा रकम रु
श्री इन्दु मा.वि. व्यास-६	विज्ञान प्रयोगशाला निर्माण	छ लाख पचास हजार
श्री भानु मा.वि. व्यास-१०	विज्ञान प्रयोगशाला निर्माण	छ लाख पचास हजार
श्री महेन्द्रज्योति मा.वि. व्यास-६	विज्ञान प्रयोगशाला निर्माण	छ लाख पचास हजार
जम्मा	उन्नाइस लाख पचास हजार रुपैयाँ	

- विद्यालय क्षेत्र विकास कार्यक्रम अन्तर्गतको विद्यालय सुदृढीकरण कार्यक्रमको विद्यालयमा इ-पुस्तकालय निर्माण अनुदान का लागि रकम निकासा गरी प्रयोगशाला स्थापना गरिएका विद्यालयहरु

विद्यालयको नाम	कार्यक्रम	निकासा रकम रु
श्री शिवपाञ्चायन मा.वि व्यास-३	इ-पुस्तकालय निर्माण	छ लाख पचास हजार
श्री माहेन्द्री मा.वि व्यास-९	इ-पुस्तकालय निर्माण	छ लाख पचास हजार
श्री बाराही मा.वि व्यास-११	इ-पुस्तकालय निर्माण	छ लाख पचास हजार
श्री शुक्र आ.वि व्यास-५	इ-पुस्तकालय निर्माण	छ लाख पचास हजार
जम्मा	छब्बिस लाख रुपैयाँ	

- बालदिवसको अवसरमा तपसिलको कार्यक्रम गरी विद्यारथीहरुलाई पुरस्कृत गरीयो ।

कक्षा	विधा	शिर्षक
१–५	चित्रकला	बालमैत्री विद्यालय झल्कने चित्र
६-८	निबन्ध लेखन प्रतियोगिता	बालमैत्री नगरपालिका निर्माणका लागि हाम्रो भूमिका
९-१२	बक्तृत्वकला प्रतियोगिता	बालमैत्री नगरपालिका निर्माणका लागि हाम्रो भूमिका

- आ.व.२०७९।०८० का लागि तहगत रुपमा न्यूनतम दरबन्दी नभएका विद्यालयहरुका लागि संघीय अनुदान तर्फको गणित, विज्ञान र अंग्रेजी विषयका शिक्षक एक वर्षे अनुदान कोटामा नियुक्ति गर्न ४ वटा नि.मा.वि. तहको र ६ वटा मा.वि. तहको गरी जम्मा १० वटा शिक्षण सिकाई अनुदान कोटा वितरण

माध्यमिक तह कक्षा (९-१०) शिक्षण सिकाई अनुदान कोटा

सि.नं.	विद्यालयको नाम	माध्यमिक तह शिक्षण सिकाई अनुदान कोटा	निकासा रकम
१	शिव मा.वि., व्यास-१०	१	४,५५,८८०।-
२	बालमन्दिर मा.वि., व्यास-२	१	४,५५,८८०।-
३	इन्दु मा.वि., व्यास-६	१	४,५५,८८०।-
४	अमरसिंह मा.वि., व्यास-११	१	४,५५,८८०।-
५	सर्वज्योति मा.वि., व्यास-१०	१	४,५५,८८०।-
६	शिवपाञ्चायन मा.वि., व्यास-३	१	४,५५,८८०।-
		६	२७,३५,२८०।-

आभारभूत तह कक्षा (६-८) शिक्षण सिकाई अनुदान कोटा

सि.नं.	विद्यालयको नाम	आधारभुत तह शिक्षण सिकाई अनुदान कोटा	निकासा रकम
१	लक्ष्मी आ.वि., व्यास-९	१	३,६२,४००।-
२	अमरज्योति आ.वि., व्यास-१४	१	३,६२,४००।-
३	चण्डिका आ.वि., व्यास-११	१	३,६२,४००।-
४	जनता आ.वि., व्यास-१०	१	३,६२,४००।-
		४	१४,४९,६००।-

- सामुदायिक विद्यालयमा कार्यरत शिक्षक तथा कर्मचारीहरु र बालविकास सहजकर्ताहरुको त्रैमासिक रुपमा तलव भत्ताका लागि माग फारम संकलन, रुजु, इन्ट्री गरी निकासाका गरिएको,
- स्रोत कक्षातर्फ आवसीय सुविधा सहित फरक क्षमता भएका बालबालिकाहरु अध्ययन गर्ने ६ वटा स्रोतकक्षा सञ्चालित विद्यालयहरुलाई विद्यार्थी संख्याको आधारमा रकम निकासा,
- व्यास नगरपालिका स्थित सम्पूर्ण संस्थागत तथा सामुदायिक विद्यालयहरुको सञ्चालन सम्बन्धमा नगर शिक्षा समितिको मिति २०७९/०५/२२ को बैठकको निर्णय अनुसार वडास्तरमा वडा शिक्षा समिति गठन गरी स्थलगत रुपमा विद्यालय अनुगमन गर्नका लागि पत्राचार गरी विद्यालय अनुगमनलाई प्रभावकारी बनाउन वडा शिक्षा समितिलाई पनि समावेश गरिएको,

- यस नगरपालिकाको शिक्षक दरबन्दी मिलान तथा व्यवस्थापनका लागि पालिकामा खुदपुलमा रहेको प्राथमिक तहको ५३ वटा दरबन्दी मिलान कार्य सम्पन्न गरिएको,
- दरबन्दी मिलान कार्यमा सहयोग गर्नुहुने २२ जना निवृत्त शिक्षकहरुलाई सम्मान कार्यक्रम गरिएको,
- यस नगरपालिका अन्तर्गतका विद्यालयहरुको आ.व.२०७८/०७९ को लेखापरीक्षण कार्य गर्नका लागि १५ दिने सूचीकृत हुने सम्बन्धी सूचना प्रकाशित गरी निवेदन प्राप्त भएका ५३ जना लेखापरीक्षकहरुलाई विद्यालयहरुमा खटाई लेखापरीक्षण कार्य सम्पन्न गरिएको,
- सामुदायिक विद्यालयमा अध्ययनरत छात्राहरुलाई आवश्यक सेनिटरीप्याड वितरण गरिएको,

- शिक्षक सेवा आयोगबाट सिफारिस तथा शिक्षा विकास तथा समन्वय इकाइबाट स्थायी नियुक्ति लिई आएका माध्यमिक तहका १२ जना, नि.मा.वि. तहको १० जना र प्राथमिक तहको १९ जना स्थायी शिक्षकहरुलाई यसै नगरपालिका अन्तर्गतका विद्यालयमा तोकिएको मापदण्ड अनुसार पदस्थापन गरी पठाइएको,
- विद्यालयहरुमा सञ्चालन भएको दिवा खाजा कार्यक्रमको निकासाका लागि माग फारम, विद्यार्थीको हाजिरी, विल भरपाई संकलन, रुजु ईन्ट्री गरी निकासा गरिएको,
- विद्यालयहरुमा कार्यरत शिक्षक तथा कर्मचारीहरुको त्रैमासिक रुपमा तलव भत्ताको माग फारम संकलन, रुजु, इन्ट्री गरी समयमै निकासा गरिएको,

- कार्यक्रम कार्यान्वयन पुस्तिका अनुसार विद्यालयहरुलाई विभिन्न शीर्षकमा रकम निकासा गरिएको,
- नमूना विद्यालय अन्तर्गत सत्यवती मा.वि. र निर्मल मा.वि.मा भौतिकतर्फ रु.५० लाख र शैक्षिकतर्फ ३० लाख गरी प्रति विद्यालय ८० लाख निकासा गरीएको।

- ६ जना विद्यार्थीहरुलाई ससर्त अनुदान अन्तर्गत शिक्षा तथा मानव स्रोत विकास केन्द्रबाट

छनौटमा परेका ६ जना विद्यार्थीहरुलाई विपन्न लक्षित छात्रवृत्ति विवरण

क स	विद्यालयको नाम	विद्यार्थीको नाम	बैङ्कको नाम	खाता नं.	जम्मा रकम
१	सत्यवती मा.वि.	श्रृष्टी वि.क.	ग्लोवल IME बैंक लि.	11907010055222	२४,०००।
२	सत्यवती मा.वि.	अनुपा सेन ठकुरी	लक्ष्मी बैंक लि.	07843002022	१८,०००।
३	सत्यवती मा.वि.	समिक्षा के.सी	लक्ष्मी बैंक लि.	07843001944	१८,०००।
४	सत्यवती मा.वि.	रञ्जु नेपाली	लक्ष्मी बैंक लि.	07843001926	२४,०००।
५	सत्यवती मा.वि.	एस्थर मल्ल	लक्ष्मी बैंक लि.	07843000112	२४,०००।
६	सत्यवती मा.वि.	आदेश भण्डारी	लक्ष्मी बैंक लि.	07843002040	२४,०००।
				जम्मा	**१,३२,०००।**

सामुदायिक विद्यालयका

- १०८८० जना विद्यार्थीहरुलाई निशुल्क पाठ्यपुस्तक अनुदान वितरण,
- ८५७ जना दलित विद्यार्थीहरुलाई दलित छात्रवृत्ति अनुदान वितरण,
- २९५३ जना छात्राहरुलाई छात्रा छात्रावृत्रि अनुदान वितरण
- ११ जना अपाङ्गता भएका गैरआवसीय विद्यार्थीहरुलाई छात्रवृत्ति वितरण,
- १४७ जना सीमान्तकृत विद्यार्थीरुलाई सीमान्तकृत छात्रवृत्ति वितरण,

- खुला अल्ट्रा म्याराथन प्रतियोगिता सम्पन्न,
- धार्मिक शिक्षा अन्तर्गत मदर्सा शिक्षाका लागि ७ वटा मदर्साहरुलाई रु १०००००।- का दरले मदर्सा शिक्षा सञ्चालनका लागि अनुदान र १ वटा गुरुकुल शिक्षा व्यवस्थापनका लागि दश लाख विनियोजन गरी परम्परागत शिक्षालाई प्रोत्साहन गरिएको,
- व्यास नगरपालिका अन्तर्गतका विद्यालयहरुको प्रधानाध्यापकहरुको प्रत्येक महिना प्र.अ. बैठक बसी विद्यालयहरुको समग्र विषयको छलफल तथा आवश्यक निर्देशनहरु दिने कार्य निरन्तर भइरहेको।

महिला बालबालिका, अपाङ्गता तथा जेष्ठ नागरिकतर्फ

- महिला बालबालिका, अपाङ्गता तथा जेष्ठ नागरिक तर्फ :
- गर्भवती महिला पोषण कार्यक्रम (महिलासँग उपमेयर) कार्यक्रम सञ्चालन भई रहेको, मिति २०८०/३/३१ गते सम्म ११७ जनालाई प्रोत्साहन रकम वितरण गरिएको र यो कार्यक्रम उपशाखाबाट निरन्तर रुपमा चलिरहेको छ ।
- शैक्षिक वेरोजगार महिला उद्यमशीलता सहयोग कार्यक्रम १५ जनालाई रु.५०००० । दरले अनुदान रकम प्रदान गरिएको ।
- संकटमा परेका महिलालाई मनोविमर्श सेवा जिल्ला सेवा केन्द्रमा मनोविमर्श केन्द्र सञ्चालन गरिएको ।

- गर्भवती महिला पोषण कार्यक्रम (महिलासँग उपमेयर) कार्यक्रम सञ्चालन भई रहेको, मिति २०८०/३/३१ गते सम्म ११७ जनालाई प्रोत्साहन रकम वितरण गरिएको र यो कार्यक्रम उपशाखाबाट निरन्तर रुपमा चलिरहेको छ ।
- शैक्षिक वेरोजगार महिला उद्यमशीलता सहयोग कार्यक्रम १५ जनालाई रु.५०००० दरले अनुदान रकम प्रदान गरिएको ।
- संकटमा परेका महिलालाई मनोविमर्श सेवा जिल्ला सेवा केन्द्रमा मनोविमर्श केन्द्र सञ्चालन गरिएको ।
- अपाङ्गता प्रोत्साहन सहयोग कार्यक्रम कार्यक्रम सञ्चालन भई रहेको, मिति २०८०/३/२१ गते सम्म १६९ जनालाई प्रोत्साहन रकम वितरण गरिएको र यो कार्यक्रम उपशाखाबाट निरन्तर रुपमा चलिरहेको ।

- हिंसा पीडित महिला तथा किशोरी अल्पकालीन सेवा केन्द्र, सञ्चालनमा रहेको।
- आ.व. ०७९/०८० साउन बाट हालसम्म व्यास नगरपालिका स्तरीय समन्वय समितिको बैठक बसी अपाङ्गता परिचय पत्र विवरण

क वर्ग - ६ जना ख वर्ग - ३१ जना ग वर्ग - ३१ जना घ वर्ग - ४ जना
जम्मा ७२ जना

आ.व. ०७९/०८० मा जेष्ठ नागरिक परिचय पत्र वितरण

उपशाखाबाट वितरण - ४०० जना

शिविरबाट वितरण - ५८६ जना जम्मा ९८६ वटा

- आ.व. ०७९/०८० मा उपशाखाबाट दर्ता भएका संस्थाहरु १५ वटा
- आ.व. ०७९/०८० मा उपशाखाबाट नवीकरण भएका संस्थाहरु १० वटा
- महिलाहरुको सचेतना नेतृत्व एव सिप विकास कार्यक्रम सञ्चालन भएको
- एकल महिला तथा पुरुष सहयोग कार्यक्रम कार्यविधि अनुसारको विवरण वडाबाट नआएको हुदाँ कार्यकम नभएको ।
- विभिन्न मितिमा राष्ट्रिय बाल दिवस, राष्ट्रिय जेष्ठ नागरिक दिवस तथा अपाङ्गता दिवस मनाइएको ।
- लैङ्गिक हिंसा विरुद्धको १६ दिने अभियानमा विभिन्न कार्यक्रम गरी ७ जनालाई ४००० का दरले आर्थिक सहयोग गरिएको ।

सशर्त अनुदान तर्फको वित्तीय प्रगति

वित्तीय हस्तान्तरण भएका कार्यक्रमगत प्रगति विवरण

क्र.स.	क्रियाकलापको नाम	कुल विनियोजित रकम	वित्तीय लक्ष्य	वित्तीय प्रगति	वित्तीय प्रगति प्रतिशत
१.	आधारभूत तहका स्वीकृत दरबन्दीका शिक्षक, राहत अनुदान शिक्षकका लागि तलब भत्ता अनुदान (विशेष शिक्षा परिषद् अन्तरगतका शिक्षक/कर्मचारीहरूसमेत)	257300000	257300000	236593713.8	91.95
२.	माध्यमिक तहका स्वीकृत दरबन्दीका शिक्षक, राहत अनुदान शिक्षक लागि तलब भत्ता अनुदान (विशेष शिक्षा परिषद् अन्तरगतका शिक्षक/कर्मचारी,प्राविधिक धारका प्रशिक्षकसमेत)	77000000	77000000	77000000	100.00
३	आधारभुत तथा माध्यमिक तहमा स्वीकृत दरवन्दी तथा अनुदानमा कार्यरत शिक्षकको थप तलव भत्ता	56792000	56792000	56791599.9	100.00
४	प्रारम्भिक बाल विकास सहजकर्ताहरुको पारिश्रमिक तथा विद्यालय कर्मचारी व्यबस्थापन अनुदान	21767000	21767000	21767000	100.00
५	सार्वजनिक विद्यालयका विद्यार्थीहरुका लागि निशुल्क पाठ्यपुस्तक अनुदान	7501000	7501000	6730054	89.72
६	तोकिएका विद्यार्थीको दिवा खाजाका लागि विद्यालयलाई अनुदान	13125000	13125000	13125000	100.00

७	राष्ट्रपति रनिङ शिल्ड प्रतियोगिता व्यवस्थापन	100000	100000	100000	100.00
८	lविद्यालय सञ्चालन तथा व्यवस्थापन अनुदान	5973000	5973000	5973000	100.00
९	शैक्षिक पहुँच सुनिश्चितता अनौपचारिक तथा वैकल्पिक शिक्षा कार्यक्रम - परम्परागत विद्यालय वैकल्पिक विद्यालय साक्षरता र निरन्तर शिक्षाका कार्यक्रम समेत	3252000	3252000	2484718	76.41
	विद्यालयमा शैक्षिक गुणस्तर सुदृढीकरण एवं कार्यसम्पादनमा आधारित प्रोत्साहन अनुदान	11400000	11400000	10800000	94.74
१०	संस्थागत क्षमता विकास,परीक्षा संचालन एवं विद्यार्थी मुल्याङ्कन	1274000	1274000	1167475	91.64
११	सामुदायिक विद्यालयका छात्राहरुलाइ निशुल्क स्यानिटरी प्याड व्यवस्थापन	3940000	3940000	1995907	50.66
१२	माध्यमिक तह कक्षा ९-१० मा अंग्रेजी गणित र विज्ञान विषयमा शिक्षण सहयोग अनुदान	2980000	2980000	2735280	91.79

१३	माध्यमिक तह कक्षा ६-८ मा अंग्रेजी गणित र विज्ञान विषयमा शिक्षण सहयोग अनुदान	1451000	1451000	1449600	99.90
१४	कोभिड-१९ वाट पुगेको शैक्षिक क्षतिको परिपुरण तथा अन्य विपदको समयमा सिकाइ निरन्तरताका लागि शैक्षिक कार्यक्रम	500000	500000	460705	92.14
१५	सार्वजनिक विद्यालयमा अध्ययनरत विद्यार्थीहरुका लागि छात्रवृत्ति - आवासीय तथा गैर आवासीय	5371000	5371000	4611500	85.86
१६	केन्द्रवाट छनौट भएका नमुना विद्यालय,विशेष विद्यालयको क्रमागत भवन निर्माण तथा कक्षा ११ स्तरोन्नति भएका प्राविधिक धार विद्यालयको ल्याव व्यवस्थापन अनुदान	10100000	10100000	10000000	99.01
१७	राष्ट्रपति शैक्षिक सुधार कार्यक्रम विद्यालयमा आइ टी ल्याव स्थापना सुदृढीकरण	1950000	1950000	1950000	100.00
१८	राष्ट्रपति शैक्षिक सुधार कार्यक्रम विद्यालय कक्षाकोठा निर्माण अनुदान २ कवठे/४ कोठे	25000000	25000000	25000000	100.00

१९	कक्षा ९-१२ मा अध्ययनरत विद्यार्थीहरुका लागि विपन्न लक्षित छात्रवृत्ति	132000	132000	132000	100.00
२०	व्यवस्थापकीय तथा शैक्षिक सुधारमा उत्कृष्ट कार्य गरेका विद्यालयलाई नतिजामा आधारित अनुदान	500000	500000	500000	100.00
	जम्मा	**507408000**	**507408000**	**481367552.7**	**94.87**

आन्तरिक स्रोत तर्फको वित्तीय प्रगति विवरण

व्यास नगरपालिका बाट आन्तरिक स्रोत तर्फ आर्थिक वर्ष २०७९/०८० का लागि व्यास नगरपालिका तनहुँ आन्तरिक तर्फ विनियोजन भएका कार्यक्रमगत प्रगति विवरण

क्र.स.	क्रियाकलापको नाम	कुल विनियोजित रकम	वित्तीय लक्ष्य	वित्तीय प्रगति	वित्तीय प्रगति प्रतिशत
१.	व्यास नगर समता आवसीय विद्यालय सञ्चालन	5000000	5000000	3331302	66.63
२.	विद्यालय बाल शिक्षक कर्मचारी सहयोग एवं स्वयमसेवक शिक्षक व्यवस्थापन	20000000	20000000	14816745	74.08
३.	अभिभावक जागरण सचेतना अभिमूखीकरण कार्यक्रम तथा विद्यालय परीक्षा सञ्चालन	500000	500000	254515	50.90
४.	बालमैत्री नगरपालिका व्यवस्थापन	2000000	2000000	289860	14.49
५.	मदर्शा शिक्षा व्यवस्थापन अनुदान	1000000	1000000	600000	60.00

६	सत्यवती शिला संरक्षण एवं पराशर गुरुकुल शिक्षा व्यवस्थापन अनुदान	1000000	1000000	975000	97.50
७	उच्च शिक्षा अध्ययन/अनुसन्धान अनुदान	2000000	2000000	431000	21.55
८	राष्ट्रपति रनिङ शिल्ड प्रतियोगिता व्यवस्थापन	600000	600000	600000	100.00
९	मेयर/उपमेयर कप अन्तर मा.वि. छात्रछात्रा खेलकुद प्रतियोगिता	500000	500000	0	0.00
१०	वैकल्पिक शिक्षाका लागि रुम टु रिड कार्यक्रम अन्तर्गत सहयोग	350000	350000	25435	7.27
११	गोष्ठी सम्मान शिक्षक अनुभव आदान प्रदान बैठक समेत	500000	500000	134070	26.81

१२	मा वि स्तरीय विद्यार्थी उत्कृष्ट प्रतिभा पुरस्कार	1,50,000।	150000।	0।	0.00
१३	खेलकुद विकास समिति व्यवस्थापन विविध कार्यक्रम	5,00,000।	500000।	200671।	40.13
१४	युवा परिषद् परिचालन युवा उत्प्रेरणा एवं नेतृत्व कार्यक्रम	1500000।	1500000।	87980।	5.87
१५	नगर स्तरीय विभिन्न खेलकुद प्रतियोगिता सञ्चालन एवं प्रशिक्षण समेत	3000000।	3000000।	2989753।	99.66
	जम्मा	38600000।	38600000।	24736331।	64.08

महिला बालबालिका अपांगता तथा ज्येष्ठ नागरिक उपशाखाबाट सम्पादन भएका कामको प्रगती

विवरण

सि.नं.	कार्यक्रमको नाम	बजेट	खर्च
१	अपाङगता, ज्येष्ठनागरिक, अन्तराष्ट्रिय बाल दिवस व्यवस्थापन	२,००,०००।	१,९९,१००।
२	लैङ्गिक हिंसा बिरुद्धको १६ दिने अभियान कार्यक्रम (७ जनालाई रु.४,०००। का दरले)	१,५०,०००।	१,५०,०००।
३	१२८ जना महिलालाई गर्भवती महिला पोषण कार्यक्रम (महिलासँग उपप्रमुख)	१०,००,०००।	६,४०,०००।
४	१५ जनालाई रु.५०,०००। का दरले शैक्षिक वेरोजगार महिला उद्यमशीलता सहयोग कार्यक्रम	१५,००,०००।	७,५०,०००।
५	१७० जना ग वर्गका अपांगता भएका व्यक्तिलाई अपाङगता प्रोत्साहन सहयोग कार्यक्रम	९,००,०००।	६,८०,०००।

सि.नं.	कार्यक्रमको नाम	बजेट	खर्च
६	रिसेड तनहुँद्वारा अपांगता भएका व्यक्तिहरुलाई बिउपूँजी वस्तुगत टेवा वितरण	३,००,०००।	३,००,०००।
७	सहृदयी पञ्चद्वारा मनोसामाजिक हेमोफिलिया अपांगता भएका व्यक्तिलाई औषधि वितरण र होडिङ बोर्ड राख्ने कार्य	२,००,०००।	२,००,०००।
८	महिला सशक्तिकरणद्वारा अपांगता भएका व्यक्तिलाई क्षमता विकास तालिम	२,००,०००।	२,००,०००।
९	तनहुँ नेत्र हिनसंघद्वारा अपांगता भएका ८ जनालाई बाख्रापालन बिउपूँजी वितरण र १ दिने पशुपालन सम्बन्धी अभिमुखीकरण तालिम	१,००,०००।	१,००,०००।
१०	व्हिलचियर ढुवानी	८०,०००	८०,०००।
११	जिल्ला सेवा केनद्रमा संकटमा परेका महिलालाई मनोविमर्श सेवा केन्द्र सञ्चालन	२,००,०००।	२,००,०००।

सि.नं.	कार्यक्रमको नाम	बजेट	खर्च
१२	हिंसा पीडित महिला तथा किशोरी अल्पकालीन सेवा केन्द्र, सञ्चालन (सशर्त)	५००००।	५००००।
१३	ज्येष्ठ नागरिक मिलन केन्द्र व्या.न.पा दमौली तनहुँ (सशर्त)	५००००।	५००००।
१४	कृष्णदैपायन ज्येष्ठ नागरिक सत्संग व्यास न.पा.३ सशर्त	५००००।	५००००।
१५	ज्येष्ठ नागरिक मिलन केन्द्र व्या.न.पा दमौली तनहुँ	२००००।	२००००।
१६	अनन्त ज्येष्ठ नागरिक मिलन केन्द्र व्या.न.पा १०	५०००।	५०००।
१७	राष्ट्रिय परोपकार आश्रम व्यवस्थापन	१००००।	१००००।
१८	परिवर्तनका लागि मिडियाद्वारा दलित समुदायमा कर्मकाण्ड तालिम सञ्चालन	१००००।	१००००।

सि.नं.	कार्यक्रमको नाम	बजेट	खर्च
१९	महिलाहरुको सचेतना नेतृत्व एव सिप विकास कार्यक्रम	२०,००,०००।	६८९८००।
२०	राष्ट्रिय अन्तराष्ट्रिय महिला अधिकार दिवस	१,००,०००।	८१५०।
२१	अपाङगता परिचय पत्र विवरण (क वर्ग ६, ख वर्ग ३१, ग वर्ग ३१ र घ वर्ग ४ जना		७२ जना
२२	जेष्ठ नागरिक परिचय पत्र वितरण		९८६ जना
२३	संस्था दर्ता संख्या		१५ वटा
२४	संस्था नवीकरण		१० वटा

कार्यक्रम कार्यान्वयनका मुख्य समस्या तथा चुनौतिहरु

- दैनिक प्रशासनिक कार्यचापका कारण विद्यालय अनुगमन तथा सुपरिवेक्षणमा समय नपुग्नु,
- समयमै कार्यक्रम कार्यान्वयन पुस्तिका उपलब्ध नहुनु,
- संघ,प्रदेश र स्थानीय तहबाट सञ्चालन हुने कार्यक्रममा दोहोरोपना हुनु,
- कार्यक्रम कार्यान्वयनका लागि कर्मचारीहरुलाई क्षमता अभिवृद्धि तालिम सञ्चालन नहुनु,
- शाखागत कार्यको कार्य जिम्मेवारी विवरण नहुनु,
- कार्यक्रम कार्यान्वयन गर्न बजेट सुनिश्चितता नहुनु ।

सुझावहरु

- शाखागत कार्य चापको आधारमा कर्मचारी व्यस्थापन गर्नु पर्ने,
- कार्यक्रम कार्यान्वयन पुस्तिका समयमा नै उपलब्ध हुनु पर्ने,
- संघ, प्रदेश र स्थानीय तहबाट सञ्चालन हुने कार्यक्रममा दोहोरोपना हुन नहुने,
- कार्यक्रम कार्यान्वयनका लागि कर्मचारीहरुलाई क्षमता अभिवृद्धि तालिम सञ्चालन गर्नु पर्ने,
- शाखागत कार्यको कार्य जिम्मेवारी विवरण हुनु पर्ने,
- विद्यालयमा निरन्तर रुपमा अनुगमन र निरीक्षण गरी सुझाव तथा पृष्ठपोषण दिने कार्य नियमित गर्नु पर्ने।

असल अभ्यासहरु

- व्यास नगर समता विद्यालय आवसीय रुपमा सञ्चालन,
- स्वयंसेवक शिक्षकको व्यवस्था,
- एस.इ.इ. परीक्षा कै ढाँचामा सामुदायिक तथा संस्थागत विद्यालयहरुको नगर स्तरीय आधारभूत तह (कक्षा-८) उत्तीर्ण परीक्षा सञ्चालन, व्यवस्थापन तथा प्रमाणीकरण गरिएको,
- स्थानीय पाठ्यक्रम कक्षा (१-८) लेखन कार्य सम्पन्न गरिएको,
- विद्यालय अनुगमन समिति गठन गरी विद्यालय अनुगमन गर्ने कार्यको थालनी गरिएको,
- बालविकास कोटा नभएका विद्यालयहरुमा ७ वटा थप बालविकास कोटा विद्यालयहरुलाई प्रदान गरी बाल विकास स.का. नियुक्ति गरिएको।

कमजोर पक्षहरु

- शतप्रतिशत कार्यसम्पादन गर्न नसक्नु,
- कार्यक्रमहरु धेरै तर शाखामा कर्मचारी जम्मा २ जना हुनु,
- नियमित विद्यालय अनुगमन हुन नसक्नु,
- कार्यक्रमहरु कार्यसम्पन्न भएतापनि बजेट नभएकोले,
- समयमा भुक्तानी हुन नसकेकोले समस्या सिर्जना भएको ।

व्यास नगर समता विद्यालय







सूचना प्रविधि तालिम


आधारभूत तथा माध्यमिक तहका सामुदायिक विद्यालयका
IT शिक्षकहरुका लागि सूचना प्रविधि सम्बन्धी
५ दिवसीय क्षमता विकास तालिम

स्थायी शिक्षक पदस्थापन



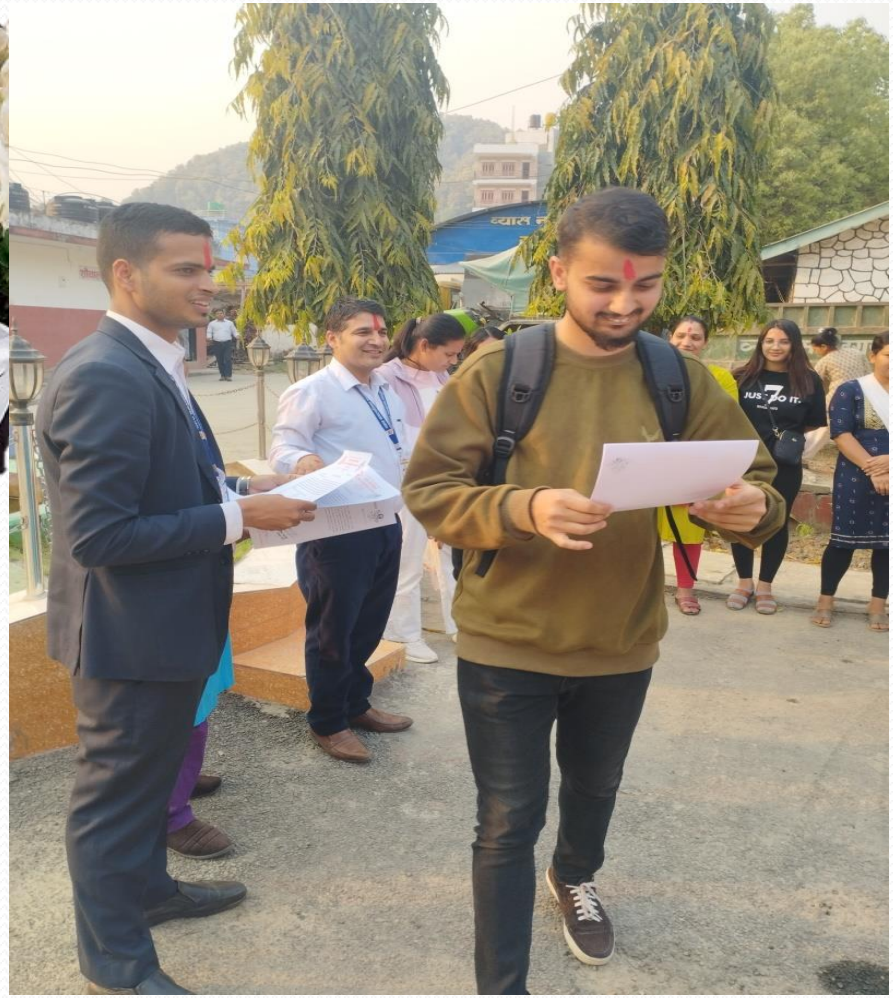

नियमित प्र.अ. बैठक





तालिम




व्यास नगरपालिका
नगर कार्यपालिकाको कार्यालय
दमौली तमहुं
विद्यालय व्यवस्थापन समिति तथा शिक्षक
अभिभावक संघका अध्यक्षहरुका लागि
२ दिने क्षमता विकास तालिम

व्यास नगरपालिका
नगरकार्यपालिकाको कार्यालय
दमौली, तनहुँ
गण्डकी प्रदेश, नेपाल

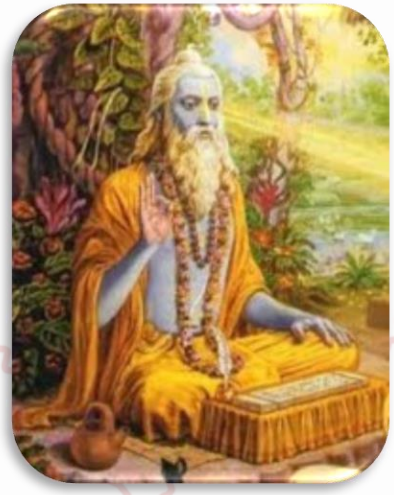

आ.व.२०७९/०८० को वार्षिक प्रगति समिक्षा

(कृषि, पशुपन्छी तथा सहकारी विकास शाखा)

प्रस्तुतकर्ता

डा. मनोज विश्वकर्मा

पशु विकास अधिकृत

मिति: २०८०।५।१९

जनशक्ति विवरण

शाखा प्रमुखः १

❖ **कृषि विकास उपशाखा**

- कृषि अधिकृत -१
- ना.प्रा.स -४
- एक गाउँ एक प्राविधिक – १

❖ **पशु विकास उपशाखा**

- प्रा.स.-१
- ना.प्रा.स.-६

❖ **सहकारी तथा साझेदारी विकास उपशाखा**

- अधिकृतः१
- स.व्याः १

जम्माः १६ जना

परिचयात्मक विवरण

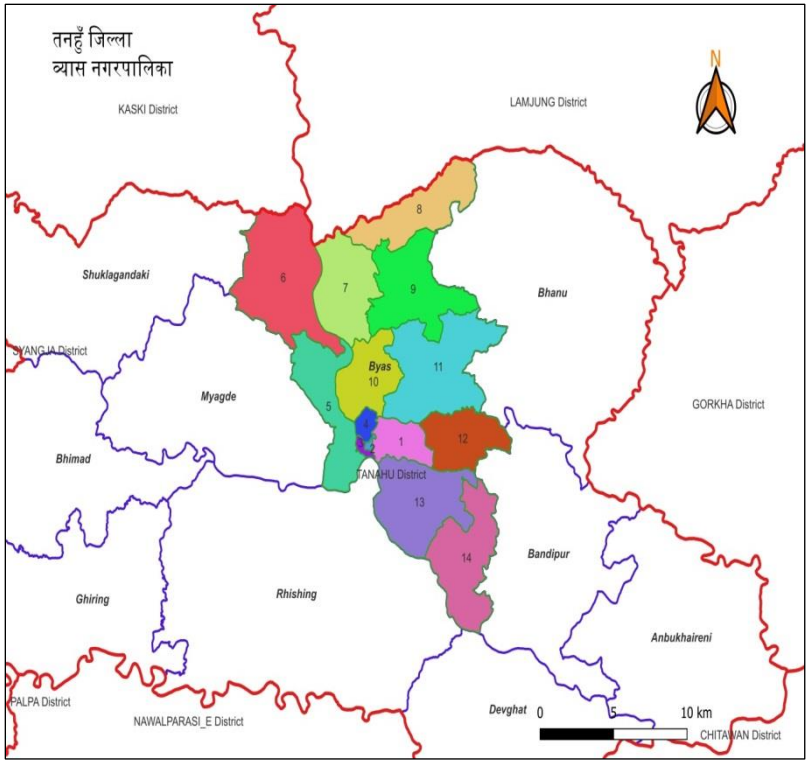

जम्मा क्षेत्रफल : २४८ वर्ग कि.मी.

कृषि योग्य जमिन : ९५८५ वर्ग कि.मी. (३८.६५%)

खेती गरिएको जमिन: ४६१० हे.

कृषिमा आश्रित घर परिवारः ६५%

प्रमुख उत्पादन	
कृषि	पशुपन्छी
खाद्यान्न बाली (धान, मकै)	दुध (गाई/भैँसी)
आलु	मासु (खसी/बोका/ राँगो, वङ्गुर, सुङ्गुर, कुखुरा)
तरकारी	अण्डा (कुखुरा)
सुन्तला, कागती, केरा	

व्यास न.पा.मा रहेका कृषक समूह र कृषि फर्महरूको विवरण

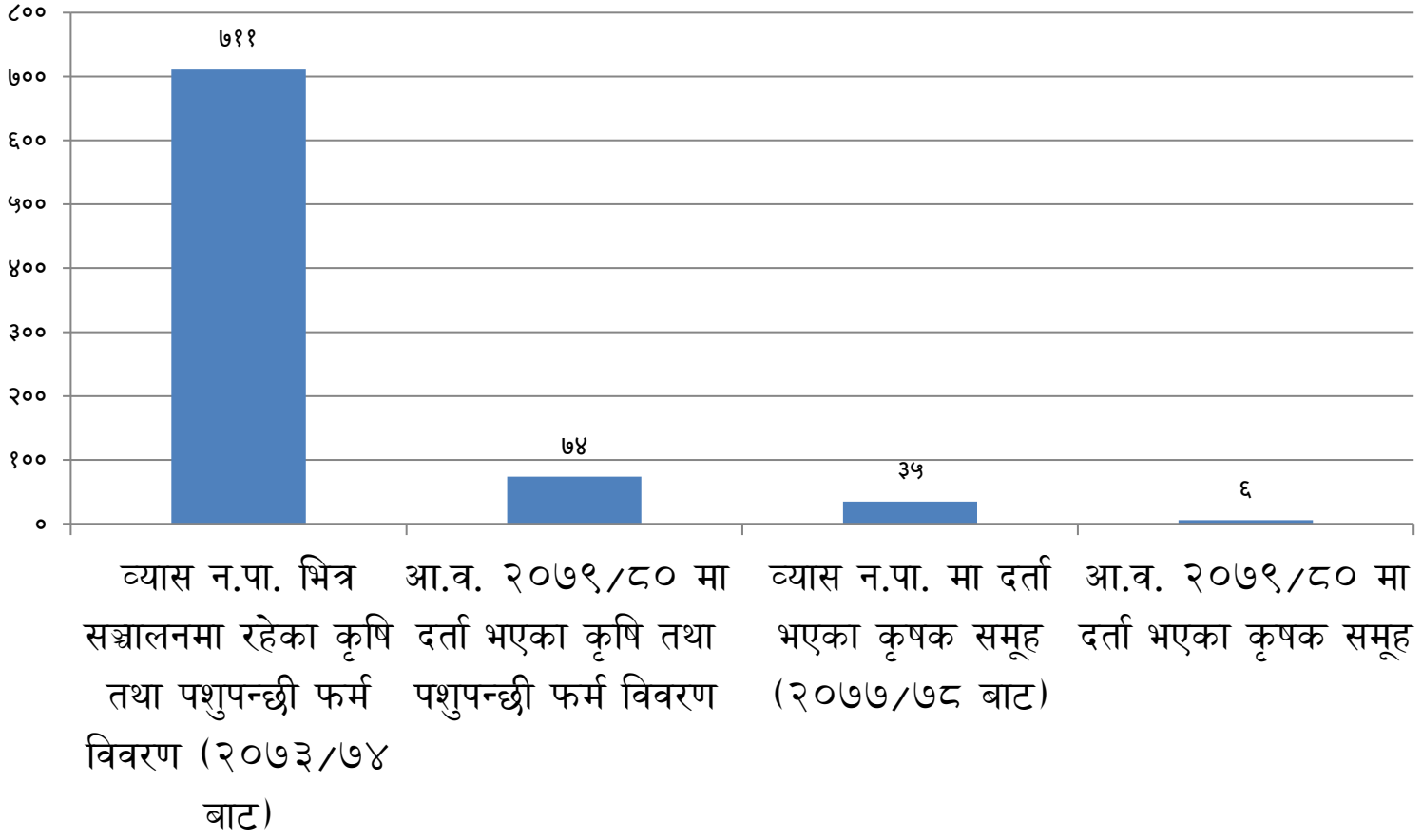

आ.व ०७९/०८० मा दर्ता भएका कृषि तथा पशुपन्छी फार्महरू

आ.व २०७९/०८० मा दर्ता भएको कृषि एवं पशुपन्छी फार्मको विवरण

क्र.	पालि	वड	टोल	व	उद्धेश्य	दर्ता मिति	नाम (नेपालीमा)	सम्पर्क व्यक्ति	सम्पर्क ठेगाना	सम्पर्क नम्बर
१	व्यास	१	मुसेखोला	कृषि	बंगुर कुखुरा हांस रि	२०७९.०५.०५	व्यास कृषि तथा पशुपंक्षे फर्म	छविलाल श्रेष्ठ	मुसेखोला, व्यास नगरपालिका	९८२९१५२६९३
२	व्यास	१	तालघरे	कृषि	बाख्रा,कुखुरा,परेवा,पा	२०७९.०५.०७	तालघरे डाँडा पशुपंक्षे फर्म	उजेली सुनार	तालघरे, व्यास नगरपालिका -	९८०६७५४९९२
३	व्यास	१	रतौली	कृषि	बाख्रा कुखुरा पालन	२०७९.०९.२५	विभाना विकास पशुपंक्षे फर्म	फुल माया दर्इ (थापा)	रतौली, व्यास नगरपालिका -	९८२४११८२९९
४	व्यास	१०	सेवर	कृषि	दुध उत्पादन बाख्रा	२०७९.०४.०८	सन्तु कृषि तथा पशु फर्म	सन्तु माया घर्ती	सेवर, व्यास नगरपालिका -	९८१४१२३२१५
५	व्यास	१०	दुम्सीचौर	कृषि	बाख्रा कुखुरा पालन	२०७९.०४.२२	हस्तराम एग्रो फर्म	निल कुमार गुरुङ	दुम्सीचौर, व्यास नगरपालिका	९८१४१३५८६२
६	व्यास	१०	दुम्सीचौर	कृषि	बाख्रा कुखुरा पालन	२०७९.०५.०८	लाल कृषि तथा पशु फर्म	लाल बहादुर गुरुङ	व्यास नगरपालिका - १०, त	९८२३४९४७७२
७	व्यास	१०	कुमालटारी	कृषि	कुखरा,बंगुर पालन र	२०७९.०५.२२	देउमाने कृषि तथा पशु फर्म	मिना कुमारी दर्इ	कुमालटारी, व्यास नगरपालिक	९८०४१४२०४४
८	व्यास	१०	बरेनी	कृषि	बाख्रा बंगुर माछा पा	२०७९.०६.०९	दर्इ कृषि तथा पशु फर्म	भिम बहादुर दर्इ	बरेनी, व्यास नगरपालिका -	९८५६१३०९८६
९	व्यास	१०	रत्नटोल	कृषि	दुध उत्पादन बाख्रा	२०७९.०६.१४	रत्नटोल कृषि तथा पशु फर्म	तुल बहादुर सुनार	रत्नटोल, व्यास नगरपालिका -	९८५६०६१५६९
१०	व्यास	१०	बेलटारी	कृषि	दुध उत्पादन बाख्रा	२०७९.०७.०६	दिपेश मिना कृषि तथा पशु फर्म	दिल बहादुर वि क	बेलटारी, व्यास नगरपालिका	९८२७१७९५८४
११	व्यास	१०		कृषि	दुध उत्पादन बाख्रा	२०७९.०७.१८	पहल कृषि तथा पशु फर्म	शोभा वि क	व्यास नगरपालिका - १०, त	९८१९१६६६६२
१२	व्यास	१०		कृषि	कुखुरा पालन गर्ने	२०७९.०९.०३	प्रियंका पोल्ट्री फर्म	जानुका कुमारी भारती	व्यास नगरपालिका - १०, त	९८०५८१४९८८
१३	व्यास	१०	डिहीकुना	कृषि	दुध उत्पादन बाख्रा	२०७९.०९.१२	लक्ष्मी कृषि तथा पशु फर्म	लक्ष्मी पाखेल	डिहीकुना, व्यास नगरपालिका	९८४६५३८३८६
१४	व्यास	११	पाल्याङ	कृषि	दुध उत्पादन,बाख्रा,कु	२०७९.०५.०७	सिता कृषि तथा पशु फर्म	सीता कार्की	पाल्याङ, व्यास नगरपालिका -	९८४६०६५२५५
१५	व्यास	११	रानीगाँउ	कृषि	दुध उत्पादन बाख्रा	२०७९.०५.१२	विजय कृषि तथा पशु फर्म	विष्णु माया पोखरेल	रानीगाँउ, व्यास नगरपालिका	९८४६१३९८४३
१६	व्यास	११	दरपधेरा	कृषि	बंगुर र कुखुरा पाल	२०७९.०५.१२	श्रीमाया वि क पशु फर्म	श्रीमाया वि क	दरपधेरा, व्यास नगरपालिका	९८०६६७३९१२
१७	व्यास	११	रानीचौर	कृषि	दुध उत्पादन बाख्रा	२०७९.०५.१५	ज्यामरुके कृषि तथा पशुपंक्षी फर्म	तुल बहादुर अधिकारी क्ष	रानीचौर, व्यास नगरपालिका	९८५६०६३४१५
१८	व्यास	११	बेलटारी	कृषि	दुध उत्पालदन बाख्र	२०७९.०५.२०	कलावती कृषि तथा पशु फर्म	कलावती अधिकारी	बेलटारी, व्यास नगरपालिका	९८४९७६२६९९
१९	व्यास	११	जामुने	कृषि	दुध उत्पादन र तरव	२०७९.०५.२९	व्यास पराशर कृषि तथा पशु फर्म	विष्णु खनाल	जामुने, व्यास नगरपालिका -	९८४६४९७००१
२०	व्यास	११	मुलपानी	कृषि	दुध उत्पादन बाख्रा	२०७९.०५.२९	सिरी कृषि तथा पशुपंक्षी फर्म	सिरी माया थापा मगर	मुलपानी, व्यास नगरपालिका	९८१४१९५७२३
२१	व्यास	११	रामथुम्की	कृषि	दुध उत्पादन,बाख्रा,व	२०७९.०५.३१	विबा कृषि तथा पशुपंक्षी फर्म	विबा मोरती	रामथुम्की, व्यास नगरपालिका	९८१६६४१४२५
२२	व्यास	११	तनहुंसुर	कृषि	दुध उत्पदन बाख्रा	२०७९.०८.०६	तनहुंसुर अर्गानिक कृषि तथा पशु फर्म	कमला श्रेष्ठ	तनहुंसुर, व्यास नगरपालिका	९८४६२७५३६७

२३	व्यास	११	रानीगाउँ	कृषि	दुध उत्पादन बाख्रा	२०७९.०८.२१	रानीगाउँ पशु फर्म	बल बहादुर क्षेत्री	रानीगाउँ, व्यास नगरपालिका	९८१७१२६२३१
२४	व्यास	११	भर्थांक	कृषि	बाख्रा बंगुर कुखुरा	२०७९.१०.११	ज्योती कृषि तथा पशुपंक्षे फर्म	चिज कुमार खड्डी	भर्थांक, व्यास नगरपालिका -	९८१६६४४०१४०
२५	व्यास	११	निबुं	कृषि	कुखुरा पालन, फलप	२०७९.१०.१६	निबुं बाराही एग्रो टुरिजम फर्म	देव बहादुर रसाइली	निबुं, व्यास नगरपालिका - १	९८५६०६०२४३
२६	व्यास	११	फराकचौर	कृषि	दुध उत्पदन बाख्रा व	२०७९.११.१७	सृजनशील कृषि तथा पशु फर्म	राजु बहादुर थापा	फराकचौर, व्यास नगरपालिक	९८०६५०६८०७
२७	व्यास	१२	देउराली	कृषि	दुध उत्पादन, बाख्रा	२०७९.०४.१६	समर शाही कृषि तथा पशु फर्म	सरस्वती कार्की	देउराली , व्यास नगरपालिका	९८५६०६०५८७
२८	व्यास	१२	घाँसिकुवा	कृषि	फलफुलका बिरुवा	२०७९.०५.१२	के बि शाही फ्रुट्स एण्ड फ्लावर नसरी	खेम बहादुर शाही	घाँसिकुवा, व्यास नगरपालिका	९८४७६०२२९१
२९	व्यास	१२	देउराली	कृषि	बाख्रा,बंगुर,कुखुरा पा	२०७९.०७.१६	मानिका कृषि तथा पशुपंक्षे फर्म	देवु श्रेष्ठ	देउराली, व्यास नगरपालिका	९८०६५८११९६
३०	व्यास	१२		कृषि	बाख्रा बंगुर कुखुरा प	२०७९.०७.२९	रजया कृषि तथा पशुपंक्षी फर्म	मोती बहादुर थापा मगर	व्यास नगरपालिका - १२, त	९८४६२७४५६५
३१	व्यास	१२		कृषि	कुखुरा, बाख्रा, बंगुर	२०७९.११.१६	पुरनाडेही कृषि तथा पशु फर्म	सरिता गुरुङ	व्यास नगरपालिका - १२, त	९८६९६०७२६८
३२	व्यास	१३	छाव्दी	कृषि	दुध उत्पादन,कुखुरा	२०७९.०४.०९	छव्दी माता कृषि तथा पशु फर्म	पवित्रा पान्डे	छाव्दी, व्यास नगरपालिका -	९८०५८६६४२३
३३	व्यास	१३	आँपधारा	कृषि	बंगुर कुखुरा पालन	२०७९.०४.११	खरु कृषि तथा पशुपंक्षे फर्म	मनिषा थापा मगर	आँपधारा, व्यास नगरपालिका	९८०६५०५९८०
३४	व्यास	१३	पोखरीभञ्याङ	कृषि	दुध उत्पादन र कुखु	२०७९.०४.२४	आकाक्षां पशु फर्म	गणेश गुरुङ	पोखरीभञ्याङ, व्यास नगरपालि	९८२९१४३३२५
३५	व्यास	१३		कृषि	बाख्रा कुखुरा बंगुर प	२०७९.०४.२६	दराइधारा कृषि तथा पशुपंक्षी फर्म	धन माया रिलामी मगर	व्यास नगरपालिका - १३, त	९८२६१८५७२७
३६	व्यास	१३	चिसोपानी	कृषि	बंगुर पालन गाई बच	२०७९.०५.२६	रुपा कृषि तथा पशु फर्म	रुपा कुमारी लुंगली	चिसोपानी, व्यास नगरपालिका	९८०६५१६७६०
३७	व्यास	१३	बेनीकोट	कृषि	फलफुल र तरकारी	२०७९.०५.२७	राना कृषि फर्म	दिल बहादुर राना	बेनीकोट, व्यास नगरपालिका	९८०३६६४५३९
३८	व्यास	१३	कमलबारी	कृषि	बाख्रा,कुखुरा,बंगुर,पा	२०७९.०५.२९	तिल माया कृषि तथा पशुपंक्षे फर्म	तिल माया खवास	कमलबारी, व्यास नगरपालिक	९८१४११२८४९
३९	व्यास	१३	आपस्वरा	कृषि	बाख्रा बंगुर कुखुरा प	२०७९.०५.३०	अमिर कृषि तथा पशुपंक्षी फर्म	स्मृती वि क	आपस्वरा, व्यास नगरपालिका	९८०८१९१०६४
४०	व्यास	१३	आटाइदी	कृषि	दुध उत्पादन बाख्रा	२०७९.०६.२७	दानु माया कृषि तथा पशु फर्म	दानु माया बाचे	आटाइदी, व्यास नगरपालिका	९८०६५६१८०१
४१	व्यास	१३	आटाइदी	कृषि	बाख्रा, कुखुरा,हाँस,पा	२०७९.०७.३०	आटाइदी एकिकृत कृषि तथा पशु फर्म	बिपिन गोली	आटाइदी , व्यास नगरपालिक	९८४६२७५२५२
४२	व्यास	१३	चिसोपानी	कृषि	कुखुरा बंगुर पालन	२०७९.१०.२२	सिता कृषि तथा पशु फर्म	सिता माया गुरुङ	चिसोपानी, व्यास नगरपालिका	९८४६१७९११०
४३	व्यास	१३		कृषि	बाख्रा, कुखुरा पालन	२०७९.११.१६	रानाभाट बदर्श कृषि तथा पशु फर्म	चक्र रानाभाट	व्यास नगरपालिका - १३, त	९८६६००१५७६
४४	व्यास	१४	कुलुङ	कृषि	बंगुर कुखुरा बाख्रा प	२०७९.०४.१२	बिपसा कृषि तथा पशुपंक्षे फर्म	कमली आले	कुलुङ, व्यास नगरपालिका -	९८१०१९१३६९
४५	व्यास	१४	ठिन	कृषि	सुन्तला फलफुल खे	२०७९.०४.३०	सविता कृषि फर्म	सविता थापा	ठिन, व्यास नगरपालिका - १	९८०६६३३९५५
४६	व्यास	१४	ठिन	कृषि	बाख्रा बंगुर पालन र	२०७९.०४.३०	एन जि ए कृषि तथा पशु फर्म	नेत्र बहादुर मगर	ठिन, व्यास नगरपालिका - १	९८०४१५१९१८

४७	व्यास	१४	रासीभञ्याङ्ग	कृषि	मौरी पालन गर्ने	२०७९.०५.२०	रासि भञ्याङ्ग एकिकृत कृषि फर्म	विना थापा	रासीभञ्याङ्ग, व्यास नगरपालिक	९८५१०७७५००
४८	व्यास	१४	छाव्दी	कृषि	मौरी पालन र फलप	२०७९.०५.२४	प्राकृतिक कृषि तथा फलफुल फर्म	रविन्द्र बराकोटी	छाव्दी, व्यास नगरपालिका -	९८५१०९१५८२
४९	व्यास	४	चुरेखोल्सी	कृषि	दुध उतत्पादन गर्ने	२०७९.०४.२६	समर गाई फर्म	सरीता कुमाल	चरेखोल्सी, व्यास नगरपालिक	९८१६६७८७२८
५०	व्यास	५	पतेनी	कृषि	दुध उत्पादन, विरुव	२०७९.०४.०५	पाँडेल नर्शरी एण्ड उन्नत गाई भर्सी फर्म	कपिल पाँडेल	पतेनी, व्यास नगरपालिका -	९८४६२३३३४८
५१	व्यास	५	अलचे	कृषि	दुध उत्पादन बाख्रा	२०७९.०६.२८	व्यास पशु फर्म	सरस्वती दर	अलचे, व्यास नगरपालिका -	९८४६६८०३७०
५२	व्यास	५	सिदी	कृषि	बाख्रा, कुखुरा पालन	२०७९.१०.२७	लिला कृषि तथा पशु फर्म	लिला थापा	सिदी, व्यास नगरपालिका -	९८१७१३६०४०
५३	व्यास	५	पतनी	कृषि	दुध उत्पादन तरकार	२०८०.०२.३१	ए बान नसरी एण्ड गाईभर्सी फर्म	अनिता अधिकारी	व्यास नगरपालिका	९८२५१४७५४५
५४	व्यास	६	बादी	कृषि	बाख्रा पालन गर्ने	२०७९.०४.१६	औकेत बाख्रा फर्म	विनु माया कमर जोगी	बादी , व्यास नगरपालिका -	९८१४१२३२१७
५५	व्यास	६	शेखाटार	कृषि	बाख्रा पालन गर्ने	२०७९.०४.२९	लक्ष्मी बाख्रा फर्म	लक्ष्मी थापा मगर	व्यास नगरपालिका - ६, तना	९८१५१०६५२९
५६	व्यास	६	सेखाटार	कृषि	दुध उत्पादन बाख्रा	२०७९.०५.०९	श्रेष्ठ कृषि तथा पशुपोंक्षे फर्म	हरि कुमार श्रेष्ठ	सेखाटार, व्यास नगरपालिका	९८४६६३६२७८
५७	व्यास	६	सुन्दरशिल	कृषि	दुध उत्पादन,बाख्रा,म	२०७९.०५.०९	नवजागृति कृषि तथा पशु फर्म	सानु चन्द ठकुरी	सुन्दरशिल, व्यास नगरपालिक	९७४८७५३६७३
५८	व्यास	६	सिसाघाट	कृषि	दुध उत्पादन बाख्रा	२०७९.०५.३०	सिंह कृषि तथा पशु फर्म	विमला सिं ठकुरी	सिसाघाट, व्यास नगरपालिका	९८२५१८४४१६
५९	व्यास	६	पातलटार	कृषि	दुध उत्पादन बाख्रा	२०७९.०६.०५	पातलटार पशु फर्म	पुजा विश्वकर्मा सुनार	पातलटार, व्यास नगरपालिका	९८१७१४१४३२
६०	व्यास	६	सुन्दर टोल	कृषि	माछा पालन तरकार	२०७९.०६.०९	नागिला कृषि फर्म	सुनिता नागिला	सुन्दर टोल, व्यास नगरपालिक	९८४६४८८९१७
६१	व्यास	६	शिशाघाट	कृषि	दुध उत्पादन बाख्रा	२०७९.०८.१८	प्रतिक्षा पशु फर्म	छक्की माया कुमाल	शिशाघाट, व्यास नगरपालिका	९८०४१०३५५६
६२	व्यास	६	कुलथुम्का	कृषि	च्याउ फलफुल र त	२०७९.११.१८	पार्वती सिताके च्याउ कृषि फर्म	पार्वती जमरकट्टेल घिमिर	कुलथुम्का, व्यास नगरपालिक	९८४६०१०९८१
६३	व्यास	७		कृषि	दुध उत्पादन तथा त	२०७९.०७.२९	अनिल कृषि तथा पशु फर्म ,	अनिल श्रेष्ठ	व्यास नगरपालिका - ७, तना	९८०६५१८३४७
६४	व्यास	७	हाँसिंधरा	कृषि	बाख्रा कुखुरा पालन	२०७९.१०.०९	दाजुभाइ कृषि तथा पशु फर्म	सबीन कुँवर	हाँसिंधरा, व्यास नगरपालिका	९८२८०२५८०१
६५	व्यास	८	कालिकाटोल	कृषि	दुध उत्पादन,बाख्रा प	२०७९.०४.०४	एलिन कृषि तथा पशु फर्म	एलिजा बगाले	कालिकाटोल, व्यास नगरपालि	९८४९१६८६८९
६६	व्यास	८	जोवारी	कृषि	दुध उत्पादन बाख्रा	२०७९.०४.२६	विष्णु दवि कृषि तथा पशु फर्म	रञ्जना घिमिरे लम्साल	व्यास नगरपालिका - ८, तना	९८४३६०४२५८
६७	व्यास	८	पुलीमराङ	कृषि	मौरी पालन गर्ने	२०७९.०७.०२	शिलकन्या माहुरी पालन	खड्क बहादुर गुरुङ	पुलीमराङ, व्यास नगरपालिका	९८२६१४१२०४
६८	व्यास	८	पुलिमयांङ	कृषि	दुध उत्पादन बाख्रा,द	२०७९.०८.१५	भैरव कृषि तथा पशु फर्म	खड्क जंग गुरुङ	पुलिमयांङ, व्यास नगरपालिक	९८५६०३१९३३
६९	व्यास	८	बलांची	कृषि	दुध उत्पादन, बाख्रा,	२०७९.०९.०३	बलांची एग्रा फर्म	लक्ष्मी भट्टराई	बलांची, व्यास नगरपालिका -	९८०८२६६४१०
७०	व्यास	९	माहारियाटार	कृषि	दुध उत्पादन बाख्रा	२०७९.०४.०८	अनिता कृषि तथा पशुपोंक्षे फर्म	अनिता कार्की	माहारियाटार, व्यास नगरपालिक	९८२४१४२२९२
७१	व्यास	१	रतोली	कृषि	दुध उत्पादन बाख्रा	२०७९.१२.१३	बस्नेत कृषि तथा पशु फर्म	शिव बहादुर बस्नेत	रतोली, व्यास न.पा.-१, तनहु	९८४१८४५९६७
७२	व्यास	१२	बेलघारी	कृषि	बाख्रा कुखुरा पालन	२०७९.०८.१२	जोनेशा कृषि तथा पशु पंक्षी फर्म	यशोदा खत्री	बेलघारी, व्यास न.पा.-१२, त	९८२६१०१०४६
७३	व्यास	४	चुरेखोल्सी	कृषि	दुध उतत्पादन गर्ने	२०७९.०४.२६	समर गाई फर्म	सरीता कुमाल	चुरेखोल्सी, व्यास न.पा.-४, त	९८१६६७८७२८
७४	व्यास	१३	सिमलधरा	कृषि	दुध उत्पादन कुखुरा	२०८०.०१.२५	नामासङ्ग कृषि तथा पशुपोंक्षे फर्म	गम बहादुर राना	सिमलधरा, व्यास न.पा.-१३,	९८०५८६५४९९

Sheet1

Filter Mode

कृषि विकास उपशाखातर्फको आ.व ०७९/०८० को वार्षिक प्रगति समीक्षा

सशर्त अनुदानमा सञ्चालित कार्यक्रमहरूको विवरण

क्र.स	कार्यक्रम	विनियोजित बजेट (रु. हजारमा)	खर्च (रु. हजारमा)	प्रगति प्रतिशत
१	तरकारी फलफूल मूल्य श्रृखला कार्यक्रम	८०८	८०८	१००
2	खाद्यान्न बालीको उन्नत बिउ उपयोगमा अनुदान	१०००	६८३	६८.३
3	उन्नत बिउ वितरकलाई प्रोत्साहन अनुदान	१५०	०	०
4	सूचना प्रकाशन तथा उन्नत बिउ उपयोग अनुगमन निरीक्षण	१५०	२९	१९.३
5	नयाँ तरकारी बाली पकेट विकास कार्यक्रम सञ्चालन	१२००	०	०
6	आ.व ०७८।७९ मा स्थापना भएको तरकारी पकेट निरन्तरता	६००	३६४	६०.६७
7	धानबाली प्रवर्द्धन कार्यक्रम	२५२०	२२३५	८८.६९
8	कृषि पशुपंक्षी तथा मत्स्य तथ्यांक अध्यावधिक कार्यक्रम	१००	९५	९५
9	किसान सूचीकरण कार्यक्रम	३००	२९९	९९.६७
	जम्मा	**६८२८**	**४५१३**	**६६.०९**

कृषि विकास उपशाखा तर्फका कार्यक्रम विवरण

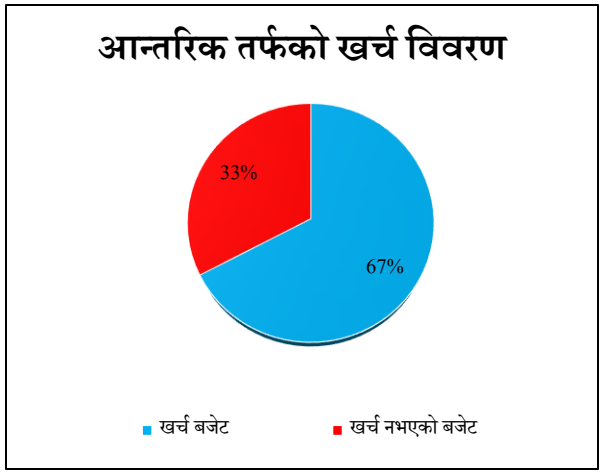

क्र.स.	कार्यक्रम	विनियोजित बजेट (रु. हजारमा)	खर्च (रु . हजारमा)	प्रगति प्रतिशत
१	धान, मकैको बिउ बिजन वितरण ५० प्रतिशत अनुदान	२०००	१५३१	७६.५५
२	आलु, लसुन, प्याज पकेट क्षेत्र बिउ ५० प्रतिशत अनुदान	१०००	५२०	५२
३	कृषि व्यवसाय मल, बिउ, विषादी प्रयोग अभिमुखीकरण कार्यक्रम	४००	०	०
४	कृषि र पशु उपशाखा बैठक तथा कार्यक्रम	१००	७८	७८
५	कृषि, पशु प्रवर्द्धन सम्बन्धी विविध कार्यक्रम अनुदान (बिमा समेत)	१५००	१३१४	८७.६०
	जम्मा	**५०००**	**३३६५**	**६७.३**

१) तरकारी तथा फलफूल मूल्य श्रृंखला विकास आयोजना

व्यास.न.पा १०, डिहिगाँउ स्थित श्री मिलिजुली कृषक समूह मार्फत तरकारी पकेट निर्माण गरी कार्यक्रम सञ्चालन





सञ्चालित क्रियाकलाप

- तरकारी खेती प्रविधि र उत्पादनोपरान्त क्षति न्यूनीकरण तालिम
- VCDP परियोजनाले पहिचान गरेका तरकारी बालीहरुको हाइब्रिड बिउ (काउली, बन्दा, ब्रोकाउली, केराउ, प्याज र धनियाँ) वितरण गरी तरकारी पकेटको स्थापना (९०% अनुदान)
- बाली संरक्षण सामाग्री वितरण- ढुशीनाशक, किटनाशक विषादी तथा पासो (९०% अनुदान)
- सिचांई सुविधा नभएको ठाउँमा १२ थान एच.डी.पी.पाइप, तार र पानी तान्ने मोटर वितरण (८५% अनुदान)
- २० रोल मल्चीङ प्लाष्टिक, पावर स्प्रेयर र हजारी वितरण (८५% अनुदान)
- लाभान्वित घरधुरी:४५

उपलब्धिहरू

- सिंचाईको अभावबाट जमिन बाझो रहने समस्या न्यूनीकरण,
- बेमौसमी तरकारी उत्पादन गर्न सक्षम भई थप आर्थिक लाभ लिन सफल,
- उत्पादन लागत कम भई कृषकहरुको आम्दानीमा वृद्धी,
- तरकारी खेतिको क्षेत्रफल विस्तार (करिब २० रोपनी)।

२) २०७८/७९ मा स्थापना भएको तरकारी बाली पकेट विकास कार्यक्रम निरन्तरता






क्रियाकलाप

- व्यास न.पा. ९, गजौडे स्थित आ.व. २०७८/७९ मा स्थापना भएको तरकारी बाली पकेट श्री सुनौलो नयाँ गोरेटो कृषि उत्पादक सहकारी मार्फत कार्यक्रम सञ्चालन
- ५०% अनुदानमा - थोपा सिंचाई सामग्री, बाँसको टनेल, बिउ (लहरे बाली, बोडी, भेन्टा, सिमी आदि), कृषि औजार (कुटो, कोदालो), अर्गानिक मल, बाली संरक्षण सामग्री (ढुशीनाशक, किटनाशक, सुक्ष्म त्तव)

उपलब्धिहरू

- थोपा सिंचाईको प्रयोगले सिंचाई समस्या न्यूनीकरण।
- ताजा तरकारी उत्पादन तथा बिक्री वितरण।
- उत्पादन लागत कमी भई कृषकहरुको आम्दानीमा वृद्धी।
- तरकारी खेतीको क्षेत्रफल विस्तार (करिब ६० रोपनी)

सहकारी अन्तर्गतका ९० घर परिवार लाभान्वित

समस्या

५०% सहभागिताका लागि कृषक आकर्षित नहुनु ।

३) खाद्यान्न बालीको उन्नत विउ उपयोगमा अनुदान







क्रियाकलाप

- ५०% अनुदानमा उन्नत बिउ धान वितरण (करिब ३३.५ टन)
- वितरण प्रक्रियाः समूह, सहकारी तथा टोल विकास संस्था मार्फत
- राम धान – १७९२६ के.जी.
- सावित्री – १३६६७ के.जी.
- सुख्खा धान २ – १२११ के.जी.
- सुख्खा धान ३ – ६६७ के.जी.

उपलब्धिहरू



- १४ वटै वडाका कृषकहरू लाभान्वित
- १६७५ रोपनी क्षेत्रफलमा उन्नत धान खेती भई उत्पादकत्व ५.८१ मे.ट./हे. रहेको।

४) धानबाली प्रवर्द्धन कार्यक्रम

कार्यक्रम सञ्चालन भएको समूह/सहकारीः ५ वटा

क्र.सं	कृषक समूह/सहकारी संस्था	ठेगाना
१.	सेरा कृषक समूह	व्यास-७
२.	मध्य माझफाँट कृषक समूह	व्यास-९
३.	पोखरीडाँडा कृषक समूह	व्यास-९
४.	न्यू अभियान कृषि उत्पादक सहकारी संस्था लि.	व्यास-६
५.	बर्लाची कृषि उत्पादक सहकारी संस्था लि.	व्यास-८





५०% अनुदानमा

- उन्नत धानको बिउ वितरण
- कम्बाईन मिल वितरणः १९ थान
- हाते ट्याक्टर वितरणः १२ वटा **८५% अनुदानमा**
- साना सिंचाई कुलो निर्माण तथा मर्मत सहयोगः १२

धानबाली प्रवर्द्धन कार्यक्रम







उपलब्धिहरू

- करीब २४२ घर परिवार उक्त सिंचाई सुविधाबाट लाभान्वित।
- कृषि कार्यमा यान्त्रीकरणको प्रयोगले उत्पादन लागत घटी कृषकहरुलाई प्रत्यक्ष फाइदा पुगेको।
- कृषकहरूलाई अन्न बालीहरुको कुटानी पिसानीको लागी सुविधा भएको

समस्याः

- अनुदान प्रतिशत कम भएको गुनासो,
- अधिकांश कृषकहरू समूहिक रुपमा काम गर्न इच्छुक नदेखिएको।

५) किसान सूचीकरण कार्यक्रम



क्रियाकलाप

- वडा नं.६ र ११ मा १० जना कृषि तथ्याङ्क संकलन सहजकर्ता मार्फत कृषक तथ्याङ्क प्रविष्ट गर्ने काम भइरहेको
- केन्द्रीय प्रणालीसँग जोडिने
- कृषक परिचय पत्र वितरण गरिने
- परचिय पत्रको आधारमा कृषि सम्बन्धी सेवा उपलब्ध हुने

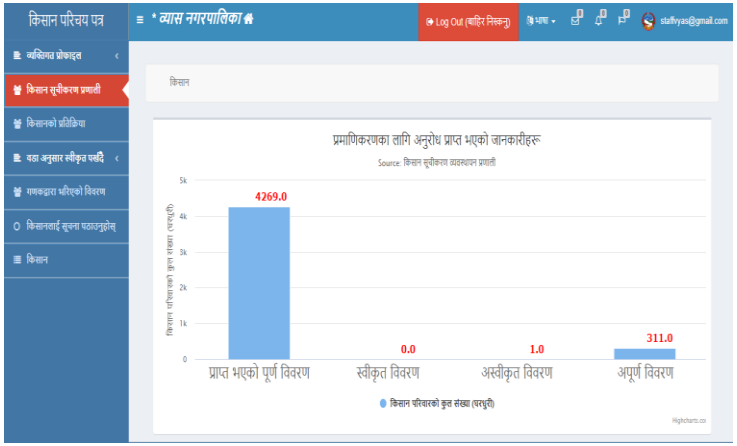

हालसम्मको उपलब्धि

- ४२६९ घर धुरीको विवरण प्रविष्ट भएको,
- क्रमश सबै वडामा कार्यक्रम सञ्चालन गरिने छ ।

६) हिँउदे/वर्षे तरकारी/च्याउ बिउ वितरण

५०% अनुदानमा हिँउदे/वर्षे तरकारी बिउ विजन वितरणः ३२५० प्याकेट

- वितरण प्रक्रियाः कृषक समूह/कृषि सहकारी/ टोल विकास संस्था मार्फत
- लाभान्वितः १४ वटै वडाको ५६० कृषक घरधुरी लाभान्वित

५०% अनुदानमा च्याउको बिउ वितरणः १५०० प्याकेट

✓ लाभान्वितः १४ वटै वडाको ३८ कृषक घरधुरी लाभान्वित

✓ उत्पादनः ५ के.जी. प्रति बल







७) उन्नत आलुको बिउ वितरण

क्रियाकलाप

- ५०% अनुदानमा उन्नत (पाँचौ पुस्ता) बिउ आलु वितरण

  -जनकदेव :११६१० के.जी.

  -एम.एस. ४२.३ :१०३०० के.जी.

- लाभग्राहीः कृषक समूह, फर्म/सहकारी, टोल विकास संस्था मार्फत वितरण

उपलब्धि

- करिब ३०० रोपनी क्षेत्रफलमा आलु खेती भएको
- अनुमानित १८० टन आलु उत्पादन

८) एकीकृत घुम्ती सेवा शिविर



- ११ वटा वडामा शिविर सञ्चालन भएको

<u>प्रदान गरिएको सेवा</u>

- बाली उपचार तथा बाली संरक्षण सामाग्री (ढुशीनाशक विषादी, सुक्ष्म तत्व वितरण)
- तरकारी बाली (बिउ वितरण)

२६७२ घरधुरी लाभान्वित









९) उन्नत मकैको बिउ वितरण

- **५० % अनुदानमा उन्नत मकैको बिउ वितरण परिमाण: ५.९ टन**
  - अरुण-२ – २१३० के.जी.
  - रामपुर कम्पोजिट – १९९० के.जी.
  - मनकामना-३ – १७८० के.जी.



- **उपलब्धि**
  - ४७२० रोपनी क्षेत्रफलमा उन्नत मकै खेती भई उत्पादकत्व २९ टन/हे. रहेको।

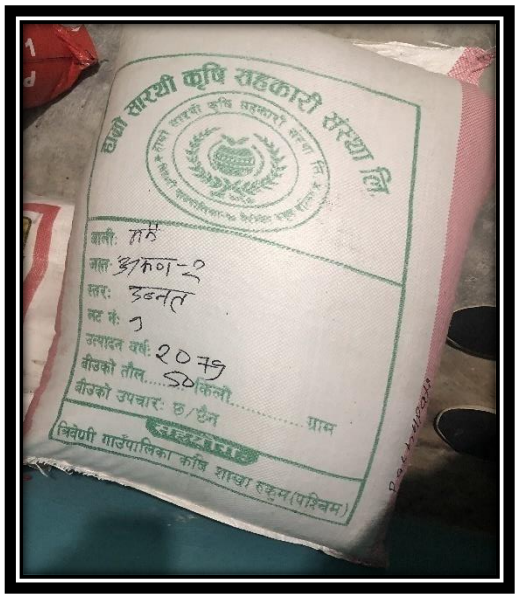

- **समस्या**
  - करिब १७०० रोपनी क्षेत्रफलमा असिनाले क्षति
  - फौजी किराको प्रकोप

१०) गोला सहित तथा खाली मौरी घार वितरण

- **५० % अनुदानमा वितरण गरिएको मौरी घारको परिमाण**
  - गोला सहितको मौरी घार ६० घार
  - खालि मौरी घार १२० घार
  - जम्मा १८० घार

  लाभान्वितः ११५ घरधुरी



- **उपलब्धि**
  - कृषकहरु मौरी पालन व्यबसायमा आकर्षित भएका।
  - व्यवसायिक मौरी पालन गर्न विषेश किसिमको सिप आवश्यक पर्ने कुरा कृषकहरुले अनुभुत गरेको।



११) अन्तरक्रियात्मक कार्यक्रम

- संयुक्त व्यवसायिक कृषक समूह तथा व्यवसायिक कृषकहरुसँग अन्तरक्रिया कार्यक्रम सञ्चालन
- सहभागी संख्याः ८७ जना







१२) विविध

- व्यास न.पा. स्थित २१ वटा अनुदानको मल विक्रेता कृषि सहकारी संस्था/फर्महरु मार्फत कृषकहरुलाई रासायनिक मल प्राप्तको सहजीकरण गर्न कृषि सामग्री कम्पनी लिमिटेड दमौली तनहुँ र साल्ट ट्रेडिङ्ग कोरपोरेसनलाई सिफारिस प्रदान,
- कृषि ज्ञान केन्द्र, दमौली, तनहुँको वार्षिक स्वीकृत कार्यक्रममा सहभागीको लागी ७ वटा व्यावसायिक कृषक, कृषि फर्म, कृषक समूह र कृषि सहकारी संस्थाहरुले सिफारिस प्रदान,
- ५ वटा कृषि फर्म, कृषक समूहलाई कृषि कार्यमा प्रयोग हुने सहुलियत दरको विद्युत मिटर उपलब्ध गर्न नेपाल विद्युत प्राधिकरण, चापाघाट, तनहुँलाई सिफारिस प्रदान,
- व्यवसायिक कृषक, कृषि फर्म, कृषक समूह र कृषि सहकारी संस्थाहरुलाई प्राविधिक ज्ञान एवं परामर्श नियमित रूपमा प्रदान गरियो।

समस्या तथा सुझावहरू

- बिउ विजनको मूल्यमा अस्थिरता एवं खरिद प्रकिया लामो हुने हुँदा सिजन अनुसारको बिउ विजन कृषकलाई समयमा नै उपलब्ध गराउन कठिनाई,

- नगरपालिकामा गुणस्तरीय बिउ विजनको उत्पादकको अभावको कारण विज वृद्धि कार्यक्रमलाई प्राथमिकता दिनु पर्ने,

- पकेटको कार्यक्रममा क्षेत्रफल मापदण्ड नपुगेको साथै किसानहरु एकीकृत भएर खेती गर्न उत्सुक नभएको हुँदा व्यवसायिक कृषि प्रवर्द्धन र सामूहिक खेती अभिमुखीकरणमा जोड दिनु पर्ने,

- वितरणमूखी कार्यक्रमहरूलाई भन्दा उत्पादनमा आधारित कार्यक्रमहरूलाई प्राथमिकता दिनु पर्ने।

पशुपन्छी विकास उपशाखाको आ.व. २०७९।०८० को वार्षिक प्रगति समीक्षा

पशु विकास उपशाखाबाट सञ्चालित कार्यक्रमहरूको विवरण

क्र.सं.	कार्यक्रमको विवरण	एकाइ	लक्ष्य वार्षिक	स्वीकृत बजेट रू. हजारमा	खर्च रु. हजारमा	भारित प्रगति प्र.	वित्तीय प्रगति प्र.
१.	गाई, भैंसी, बाख्रा, वङ्गुर प्रवर्द्धनमा ५० प्रतिशत अनुदान	संख्या	33	2000	716	18.86	35.82
२.	पशुजन्य विभिन्न रोग नियन्त्रण, औषधी खरिद	पटक	1	500	463	11.11	92.72
३.	सहकारी मार्फत बिक्री हुने दुधमा अनुदान	लिटर	1500000	1500	1355	30.12	90.34
४.	सहकारी मार्फत बिक्री हुने खसी/बोकाको मासुमा अनुदान	के.जी.	37000	50०	199	5.98	39.83
	जम्मा रू			**4500**	**2734**	**66.1**	**60.68**

सङ्घीय सशर्त अनुदानमा सञ्चालित कार्यक्रमहरूको विवरण

क्र.सं.	कार्यक्रमको विवरण	स्वीकृत बजेट रू. हजारमा	खर्च रु. हजारमा	वित्तीय प्रगति प्र.
१.	इपिडेमियोलोजिकल रिपोर्टिङ्ग	20	3.54	17.7
२.	कृत्रिम गर्भाधान मिसन कार्यक्रम	300	109.8	36.6
३.	गौशाला पूर्वाधार सुदृढीकरण तथा सामुदायिक पशु व्यवस्थापन	2550	2222	87.13
४	पशु सेवा विभाग र प्रादेशिक निकायमा पशुपन्छी तथ्याङ्क तथा पशु सेवाका कार्यक्रमको प्रगति रिपोर्टिङ्ग	20	0	0
५	पशुपन्छी रोगको अन्वेषण, नमूना सङ्कलन तथा प्रेषण	10	9.99	99.9
६	मासु जाँच ऐन कार्यान्वयन सहजीकरण कार्यक्रम	1000	999.99	99.9
७	लम्पी स्किन रोग विरूद्धको खोप एवं औषधी खरिद	100	100	100
	जम्मा रू	**4000**	**3445**	**86.2**

नपुग प्रगति र कारणहरु

qm=; +=	कार्यक्रमको नाम	लक्ष्य	वित्तिय प्रगति	प्रगति नपुगका कारण
१.	गाई, भैंसी, बाख्रा, वङ्गुर प्रवर्द्धनमा ५० प्रतिशत अनुदान	३३	३५.८२	२९ ओटा फार्म छनौट, १९ ओटाले मात्र सम्झौता गरेको, १४ ओटाले मात्र काम सम्पन्न गरी भुक्तानी प्राप्त ।
२	कृत्रिम गर्भाधान मिसन कार्यक्रम		३६.६	भेटेरिनरी अस्पताल तथा पशु सेवा विज्ञ केन्द्र तनहुँबाट पनि कृत्रिम गर्भधान सम्बन्धी कार्यक्रम भएको ।

१. सहकारी मार्फत बिक्री हुने दुधमा अनुदान (प्रति लिटर रु. १ को दरले)

विभिन्न आ.व मा दुधमा अनुदान रकम वितरण

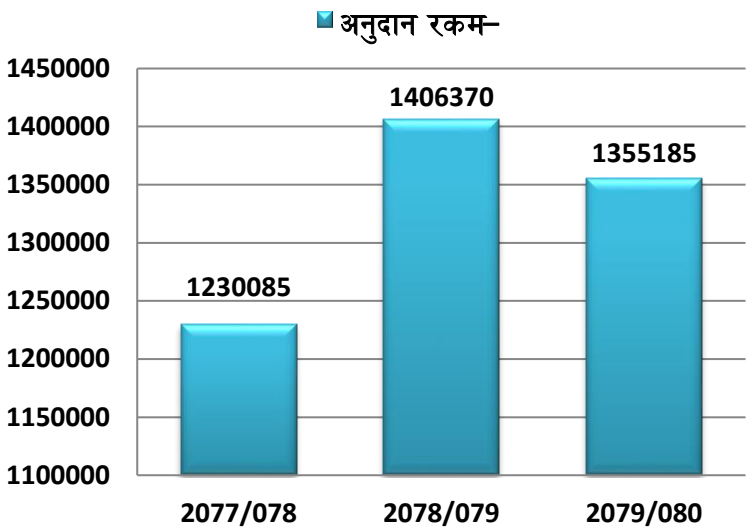

मूख्य उपलब्धीहरू

- ४४० जना भन्दा बढी कृषकहरू प्रत्यक्ष रुपमा लाभान्वित,
- सहकारी मार्फत दुध बिक्री गर्ने कृषकहरूलाई प्रोत्साहन भएको ।

दुधमा अनुदान प्राप्त गर्ने सहकारी संस्थाहरूको विवरण

क्र.सं	दुग्ध उत्पादक सहकारी संस्था	ठेगाना
१.	दुम्सी दुग्ध उत्पादक सहकारी संस्था लि.	व्यास १०, दुम्सी
२.	बेलबास दुग्ध उत्पादक सहकारी संस्था लि.	व्यास १३, बेलबास
३.	सेवर दुग्ध उत्पादक सहकारी संस्था लि.	व्यास १०, सेवर
४.	चिन्तुटार दुग्ध उत्पादक सहकारी संस्था लि.	व्यास ५, चिन्तुटार
५.	चारकुने दुग्ध उत्पादक सहकारी संस्था लि.	व्यास ६, चारकुने
६.	पोखरीभञ्ज्याङ्ग दुग्ध उत्पादक सहकारी संस्था लि.	व्यास १३, पोखरीभञ्ज्याङ्ग

२.सहकारी मार्फत बिक्री हुने खसी/बोकामा अनुदान

(प्रति के.जी. रु.१० को दरले)

अनुदान प्राप्त गर्ने सहकारी संस्थाहरूको विवरण

क्र.सं	सहकारी संस्था	ठेगाना
१.	सुभदिप सामाजिक उद्यमी महिला सहकारी संस्था	व्यास ८
२.	आधारशीला सामाजिक उद्यमी महिला सहकारी संस्था	व्यास १२

विभिन्न आ.व मा खसी/बोकामा अनुदान रकम वितरण

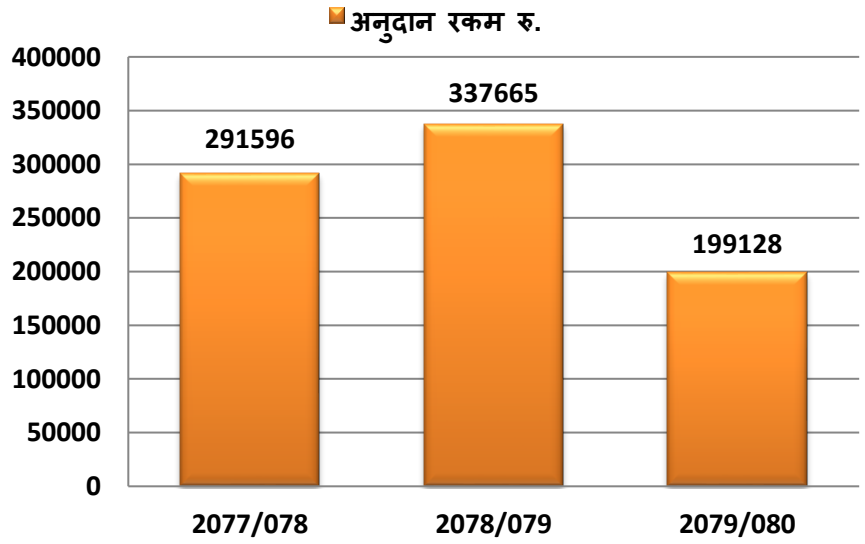

मूख्य उपलब्धीहरू

- ६० जनाभन्दा बढी कृषकहरू प्रत्यक्ष रुपमा लाभान्वित,
- औपचारिक वितरण च्यानलको स्थापना भई बजारीकरणमा सहज भएको।

३) लम्पी स्किन रोग विरुद्धको खोप कार्य

- २०८०।२।२२ गतेको कार्यपालिका बैठकको निर्णयबाट LSD विरुद्धको खोप खरिद तथा व्यवस्थापनको लागि ९,७०,०००। विनियोजन भएको।
- सो अनुसार रु.६,३०,०००। को ३००० डोज खोप खरिद भई प्रदेशसँगको सहकार्यमा वडा प्राविधिकहरूबाट गाई, गोरु र भैंसीमा जम्मा ३६०० डोज खोप लगाइएको।
- "Ring Vaccination Strategy"

मुख्य उपलब्धी

- लम्पी स्किन रोग लाग्नबाट पशुलाई बचाई कृषकहरूको पशु धनको संरक्षण।









Fig: Treatment of LSD infected cattle





Fig: LSD Mass Vaccination

४) गौशाला पूर्वाधार सुदृढीकरण तथा सामुदायिक पशु व्यवस्थापन कार्यक्रम

- व्यास १०, शिशुवा भतेरी स्थित गौं संरक्षण केन्द्रमा आवश्यक भौतिक पूर्वाधार विस्तार र अन्य व्यवस्थापन गरिएको ।
  - ट्रष्ट निर्माण,
  - अफिस कोठा निर्माण,
  - डुँड निर्माण
  - फोरेज यार्ड निर्माण,
  - पानीको ड्रम खरिद आदि ।

मुख्य उपलब्धिहरू

- गौं संरक्षण केन्द्र थप व्यवस्थित भएको,
- केन्द्रको छाडा पशु राखिने क्षमतामा वृद्धि भएको,
- ब्लक ब्लकमा पशुलाई छुट्टाएर राख्न मिल्ने,
- पशु कल्याणको केही आयामहरू सम्बोधन भएको ।















५) मासु जाँच ऐन कार्यान्वयन सहजीकरण कार्यक्रम

- व्यास ३ मासु बजार क्षेत्र भित्रको स्ल्याब, बत्ती एवं अन्य मर्मत गरिएको,
- व्यास ३, देउरालीनगर टोलमा निर्माण गरिएको बधस्थलमा बध गर्ने ठाँउ साँघुरो भएको हुँदा बध गर्ने थप कोठा निर्माण भएको,
- मासु पसलहरूको सरसफाई, मासुको गुणस्तर, भण्डारण, एवं दर्ता नवीकरणको अवस्थाको अनुगमन निरीक्षण गरी आवश्यक सुधार गर्न निर्देशन प्रदान गरिएको।







तस्बिर: मासु पसलहरूको अनुगमन निरीक्षण





तस्बिर: पशु बध गर्ने कोठा निर्माण

७) अन्य क्रियाकलापहरू

रेविज रोग विरूद्धको खोप एवं बन्ध्याकरण कार्यक्रम

- भेटेरिनरी अस्पताल तथा पशु सेवा विज्ञ केन्द्र, तनहुँको वार्षिक कार्यक्रम अनुसार समन्वयमा व्यास न.पा. भित्रका १५४ ओटा सामुदायिक कुकुरहरूमा रेविज रोग विरुद्धको खोप एवं बन्ध्याकरण गरिएको।





पशुहरूमा पूर्ण खोप कार्यक्रम

- व्यास न.पा. भित्रका पशुहरूलाई विभिन्न महामारीजन्य रोगहरूबाट जोगाउनको लागि खोप लगाउने कार्यक्रम विज्ञ केन्द्र, तनहुँको समन्वयमा गरिएको।







८) कृत्रिम गर्भाधान सेवा विवरण

कुल कृ.ग. कर्ता संख्या: ६

विवरण	पशु विवरण			जम्मा
	गाई	भैंसी	बाख्रा	
कृ.ग. संख्या	९१२	५०९	१६	१४३७





तस्बिर: वडा प्राविधिकहरू गाई/भैंसीमा कृ.ग गर्दै

९) पशु खोप सेवा (भ्याक्सिनेसन विवरण)

Vaccine	Species Vaccinated	Total
Anti Rabies	Dog	5706
Swine fever	Swine	6788
PPR	Goat/Sheep	46934
FMD	C/B/S	17919
HS+BQ	C/B	14230
Total		**91577**

१०) पशु औषधी उपचार सेवा विवरण

Disease	No of animals Treated		
	Vyas Mun.	Ward	Total
Medical Treatment	16978	44706	61684
Minor Surgical	-	1962	1962
Gynecological	-	82	82
Major Surgical	-	-	-
Laboratory Test	-	-	-
Total	**16978**	**46750**	**63728**

पशुपन्छी तथ्याङ्क (व्यास न.पा.)

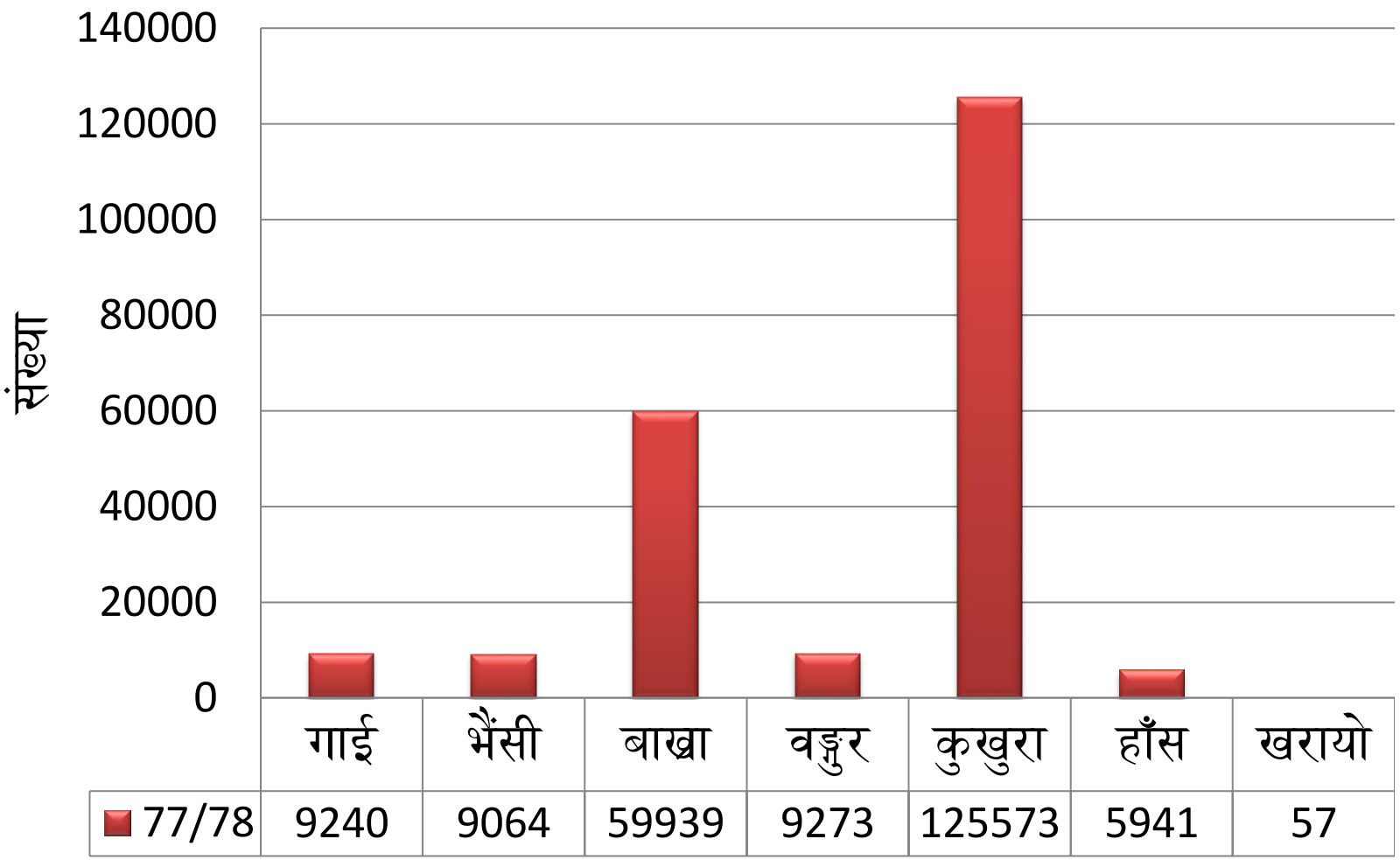

समस्या तथा सुझावहरू

प्रकार	समस्याहरु	समाधानका उपायहरु
नीतिगत	• कृषि एवं पशुपालन क्षेत्रको सम्पूर्ण आयामहरूलाई समेट्ने गरि वार्षिक नीति तथा कार्यक्रम स्वीकृत नभएको जस्तै आहारा विकास, यान्त्रीकरण आदि	• कृषि एवं पशुपालनको सबै क्षेत्र समेटिने वार्षिक कार्यक्रम स्विकृत हुनुपर्ने
नीतिगत	• नीतिलाई कार्यान्वयनमा लाउने किसिमका वार्षिक कार्यक्रमहरू नरहेको	• नीति अनुसारको कार्यक्रम तर्जुमा गरिनु पर्ने
अन्य समस्याहरु	• समितिबाट प्रस्ताव गरे अनुसारको वार्षिक कार्यक्रम स्वीकृत नहुने तथा उपशाखागत बजेट कम रहेको	• लक्ष्य तथा बजेट विस्तार गर्नु पर्ने
	• सशर्त अनुदान तर्फको कार्यक्रमको कार्यविधि ढिलो प्राप्त हुने र मापदण्ड धेरै हुने हुँदा कार्यक्रम सञ्चालन गर्न कठिनाई	









तस्बिर: पशु प्रवर्द्धन कार्यक्रमको अनुगमन



तस्बिर: समितिबाट फार्म अनुगमन

सहकारी तथा साझेदारी विकास उपशाखाको आ.व. २०७९।०८० को वार्षिक प्रगति समीक्षा



व्यास नगरपालिका भित्रका सहकारी संस्थाहरूको संख्यात्मक विवरण

क्र.स.	सहकारीको प्रकृति	गत आ.व. को संख्या	२०७९।०८० मा दर्ता संख्या	जम्मा सहकारी संस्था
१	दुग्ध उत्पादक स.स.लि.	८	०	८
२	कृषि सहकारी संस्था	२९	०	२९
३	बचत तथा ऋण सहकारी संस्था	३७	०	३७
४	उपभोक्ता सहकारी संस्था	४	०	४
५	बहुउदेश्यीय सहकारी संस्था	६	०	६
	जम्मा	**८४**	**०**	**८४**

महिलाहरूले सञ्चालन गरेका सहकारी संस्थाहरू जम्मा ३ वटा

सम्पादन गरिएका कार्यहरु

- व्यास न. पा. सहकारी ऐन, २०७४ को किताब छपाई ३०० थान,
- व्यास न. पा. को व्यवस्थापकीय सहयोगमा सहकारी दिवश मनाईएको,
- व्यास न. पा. को व्यवस्थापकीय सहयोगमा व्यास न. पा. क्षेत्रभित्र कार्यक्षेत्र रहेका सहकारीहरूसँग अन्तरक्रिया कार्यक्रम सम्पन्न गरिएको,
- सहकारी उपशाखा मार्फत दभुङ चण्डीदेवी बहुउदेश्यीय सहकारी संस्था, व्यास ५ लाई तोरी खेती प्रवर्द्धन गर्न तोरी पेल्ने मेसिन ७५ प्रतिशत अनुदानमा (रु.१,५०,०००।) उपलब्ध गराइएको।

अनुगमन निरीक्षण गरिएका सहकारीको संख्यात्मक विवरण

- नियमित अनुगमन गरिएका संस्था संख्या जम्मा : ३७ वटा
    - दुग्ध उत्पादक सहकारी संस्था: १
    - बचत तथा ऋण सहकारी संस्था : २७
    - कृषि सहकारी संस्था : ७
    - बहुउद्देश्यीय सहकारी संस्था : १
    - उपभोक्ता सहकारी : १
- प्रतिवेदनका आधारमा सुझाव प्रदान गरिएका संख्या जम्मा : ३७
- स्पष्टीकरण सोधिएका सहकारी संस्था जम्मा : २

सहकारीको विनियम संशोधन र पुनर्लेखन गरिएका संख्यात्मक विवरण

१३ वटा

विनियम संशोधन जम्मा १२ वटा

पुनर्लेखन गरिएको संख्या जम्मा १ वटा

वस्तुगत सहयोग गरिएका टोल विकास संस्थाहरूको संख्यात्मक विवरण

५७ वटा

- मासिक बचत खाता, ऋण खाता, लेटरप्याड र पासबुक

आ.व. २०७९।०८० सम्ममा सहकारी तथा गरिबी सम्बन्धी व्यवस्थापन सूचना प्रणाली (COPOMIS) सम्बन्धी तालिम प्रदान पश्चात USER ID र PASSWORD प्रदान गरिएका सहकारी संस्थाहरू

संख्यात्मक विवरण

६५ वटा

साझेदारी तर्फः

क. जम्मा टोल विकास संस्थाः २४६

ख. कुल ऋण लगानीः रु. २०,००,०००।

ग. ऋण असुली अवस्थाः रु. ७२,५०,८६२।

घ. ब्याज आम्दानीः रु. ८,५४,६२३|

ङ. हर्जना असुलीः रु. ७९,५४९।

च. सेवा शुल्क आम्दानीः ०।

छ. उद्यमी संख्याः ४० जना

केही सुझावहरु

- ✓ सहकारीमा दोहोरो सदस्यताको अन्त्य गर्नु पर्ने।
- ✓ सहकारी कानून अनुसार संस्था सञ्चालनका लागि सहकारी सञ्चालकलाई आवश्यकता अनुसारका तालिम प्रदान गर्नु पर्ने।
- ✓ सहकारीको ऐन नियम विपरित काम गर्न रोक्नु पर्ने।
- ✓ संस्थापक शेयर सदस्य र कारोबारी शेयर सदस्य भनी गरिएको विभेदलाई अन्त्य गरिनु पर्ने।
- ✓ अनुगमन नियमन कार्यलाई नियमित सञ्चालन गर्नु पर्ने।
- ✓ सहकारी संस्थाका पदाधिकारीहरुलाई उत्कृष्ठ सहकारी संस्थाको अवलोकन भम्रण गराउनु पर्ने ।

अनुगमनका केही झलकहरू



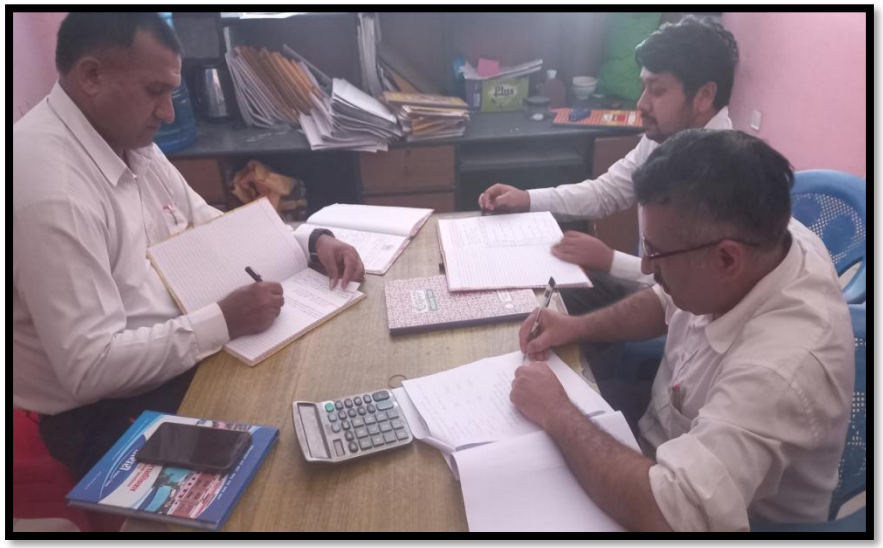







तस्बिर: दभुङ चण्डीदेवि बहुउद्देश्यीय सहकारी संस्था, व्यास ५ लाई
तोरी पेल्ने मेसिन अनुदान





तस्बिर: अन्तरक्रिया कार्यक्रम

आ.व.२०७९/८० मा सम्पादित स्वास्थ्य कार्यक्रमहरुको वार्षिक समीक्षा

मिति: २०८० भाद्र १९ गते

स्थान: व्यास नगरपालिका

स्वास्थ्य तथा जनसंख्या शाखा
व्यास नगरपालिका, तनहुँ

प्रस्तुतकर्ता
प्रमोद सोती
जनस्वास्थ्य अधिकृत

Target population

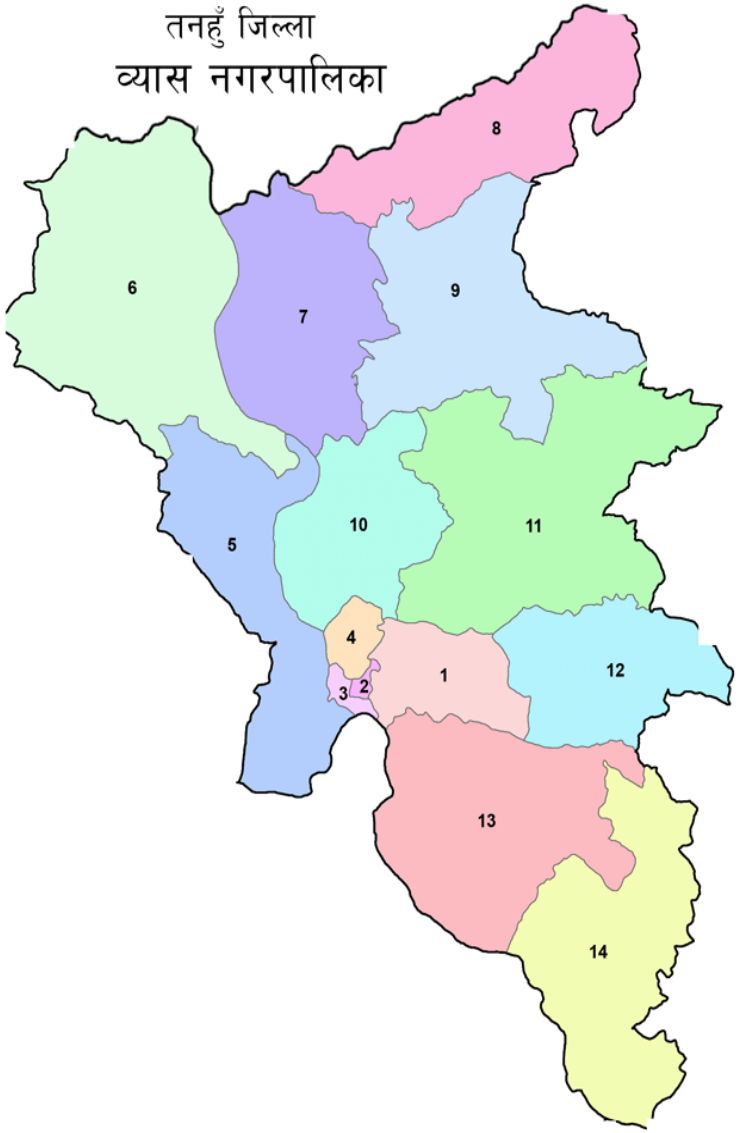

Service out late

No. Gov. Hospital : 1
No. of Pvt. Hospital : 5
No. of Health Post : 10
No. of BHSC : 6
No. of UHC : 8
No. of CHU : 2
No. of EPI clinic : 52
No.of PHC-ORC Clinic : 22
No. of FCHV : 105

Details	Number
Total Population	81742
Exp. Live Births	1084
00 - 11 Months	1064
12 - 23 Months	1067
00 - 23 Months	2134
06 - 23 Months	1602
00 - 59 Months	5414
12 - 59 Months	4349
00 - 14 Years	17573
Total: 10-19 Years	12981
WRA 15-49 Years	24741
MWRA 15-49 Years	19980
Expected Pregnancy	1399

Source : HMIS 2079/080

Service Sites of Municipality

S.N.	Details	Number
1	Hospital	1
2	PHCC	0
3	HP	10
4	BHSC	6
5	District ayurved center	1
6	Ayurved Ausadhalaya	3
7	UHC	8
8	CHU	2
9	PHC-ORC	25
10	EPI Clinic	52
11	FCHV	105

S.N.	Details	Number
12	Birthing Center	5
13	BEONC	5
14	CEONC	1
15	DR Center	0
16	DR Sub Center	0
17	DR Home	0
18	Gene-xport Center	1
19	CD4 center	0
20	ART Center	1
21	PMTCT CENTER	27
22	Private Hospital	5

स्वास्थ्य संस्था सम्बन्धी विवरण

स्थानीय तह	स्वास्थ्य संस्था नभएका वडा संख्या	भवन निर्माण सम्पन्न भएका स्वास्थ्य संस्था संख्या	भवन बन्दै गरेका स्वास्थ्य संस्था संख्या
वडा न १	0	१	
वडा न २	0	१	
वडा न ३	0	१	
वडा न ४	0	१	
वडा न ५	0	२	
वडा न ६	0	२	१
वडा न ७	0	२	
वडा न ८	0	४	
वडा न ९	0	३	
वडा न १०	0	१	१

स्वास्थ्य संस्था सम्बन्धी विवरण

स्थानीय तह	स्वास्थ्य संस्था नभएका वडा संख्या	भवन निर्माण सम्पन्न भएका स्वास्थ्य संस्था संख्या	भवन बन्दै गरेका स्वास्थ्य संस्था संख्या
वडा न ११	०	२	0
वडा न १२	०	१	१
वडा न १३	०	२	०
वडा न १४	०	१	०
स्थानीय तह जम्मा	०	२४	३

Wardwise Ambulance Service

S.N.	Local Level	Total Ambulance	Grade	Functional	Remarks
१	वडा न २	2		२	
२	वडा न ३	3		३	
३	वडा न ४	3		३	
४	वडा न ६	1		1	
५	वडा न ९	3		3	
६	वडा न १०	1		1	
	स्थानीय तह जम्मा	**13**		**12**	

Program Achievement

HMIS Reporting Status

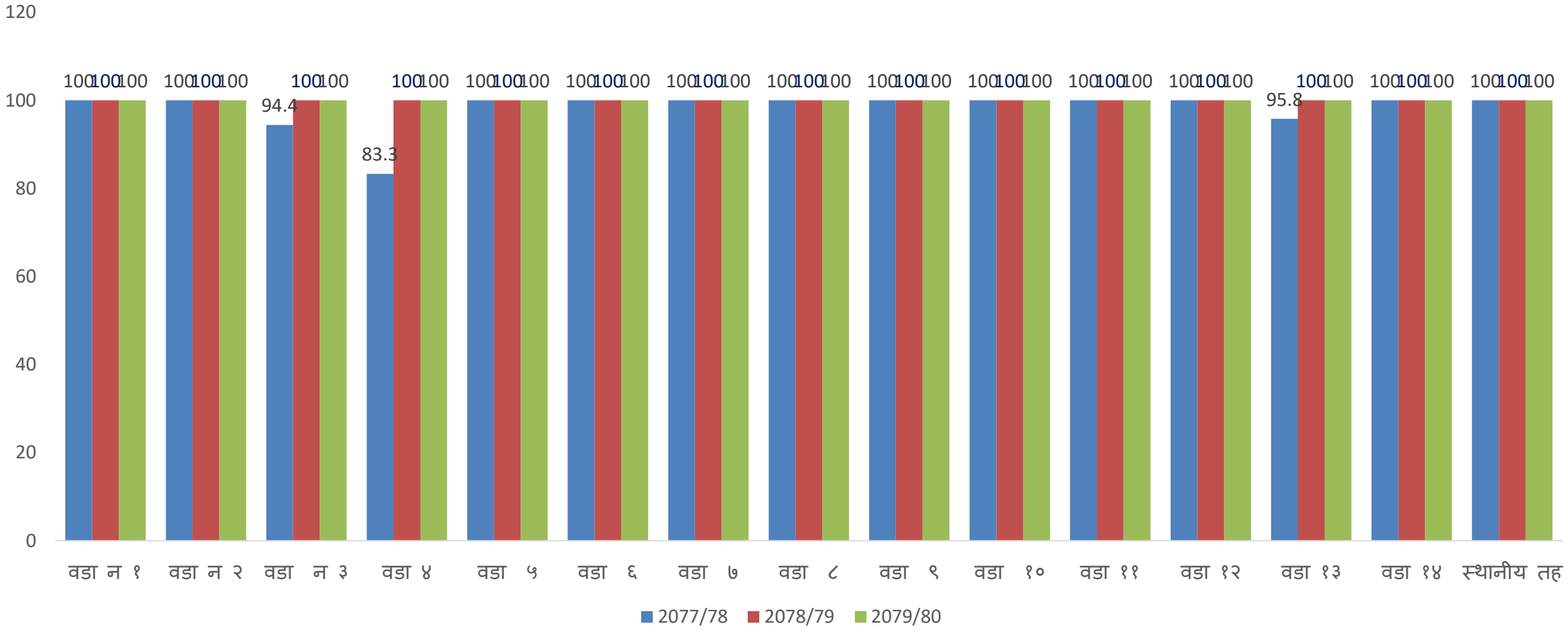

Immunization Achievement %

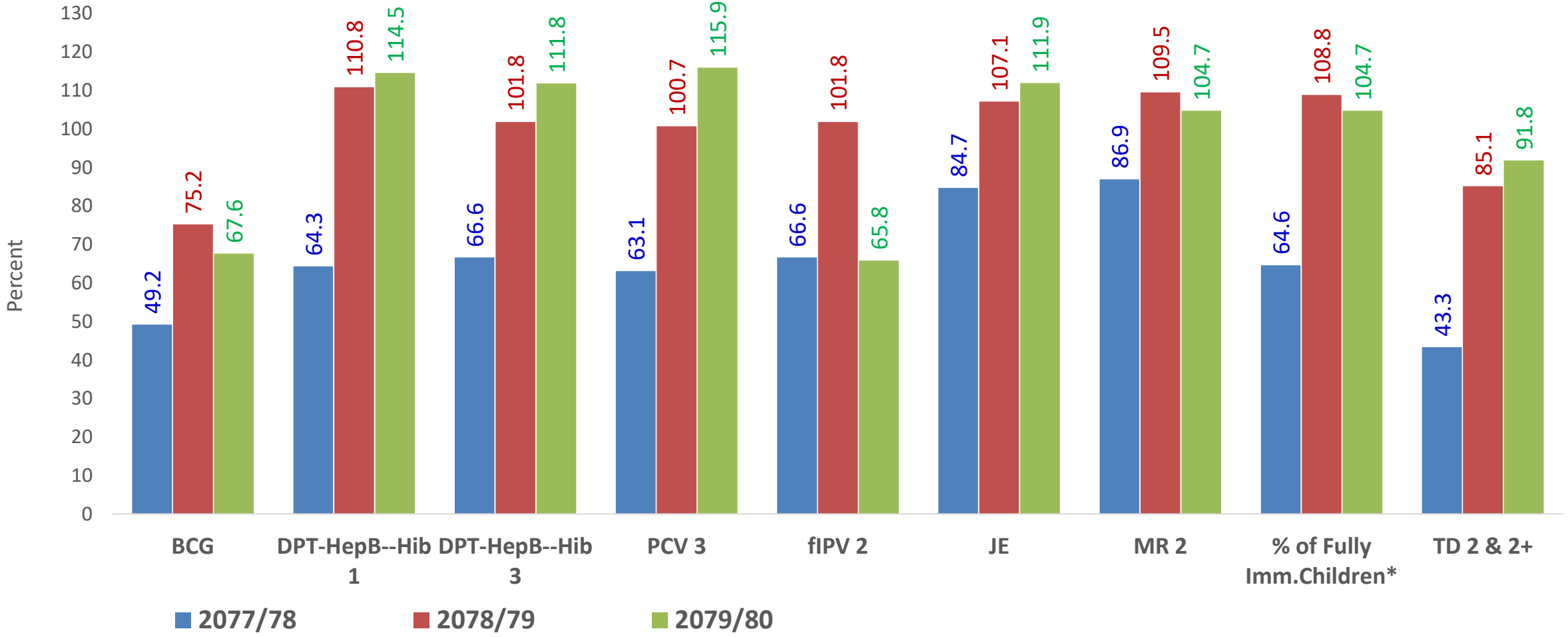

* % of fully immunized Children as per immunization schedule.

Local level wise Categorized with Problems and Priority

Category 1 **(No Problem)** Low Drop-Out - 10% High Coverage - 90%	**Category 2** (Problem) High Drop-out – High Coverage	**Category 3** (Problem) Low Drop-out Low Coverage	Category 4 (Problem) High Drop-out Low Coverage
Byas MuN, Ward 8, Ward 13	Ward 3, Ward 9,	Ward 1, Ward 2, Ward 4, Ward 5, Ward 7, Ward 10, Ward 11, Ward 12, Ward 14	Ward 6
Number of Ward			
2	**2**	**9**	**1**

Coverage : DPT-HepB-Hib First ≥90%

Dropout : DPT-HepB-Hib First vs Measles/Rubella Second <10

Nutrition: New Growth Monitoring in %

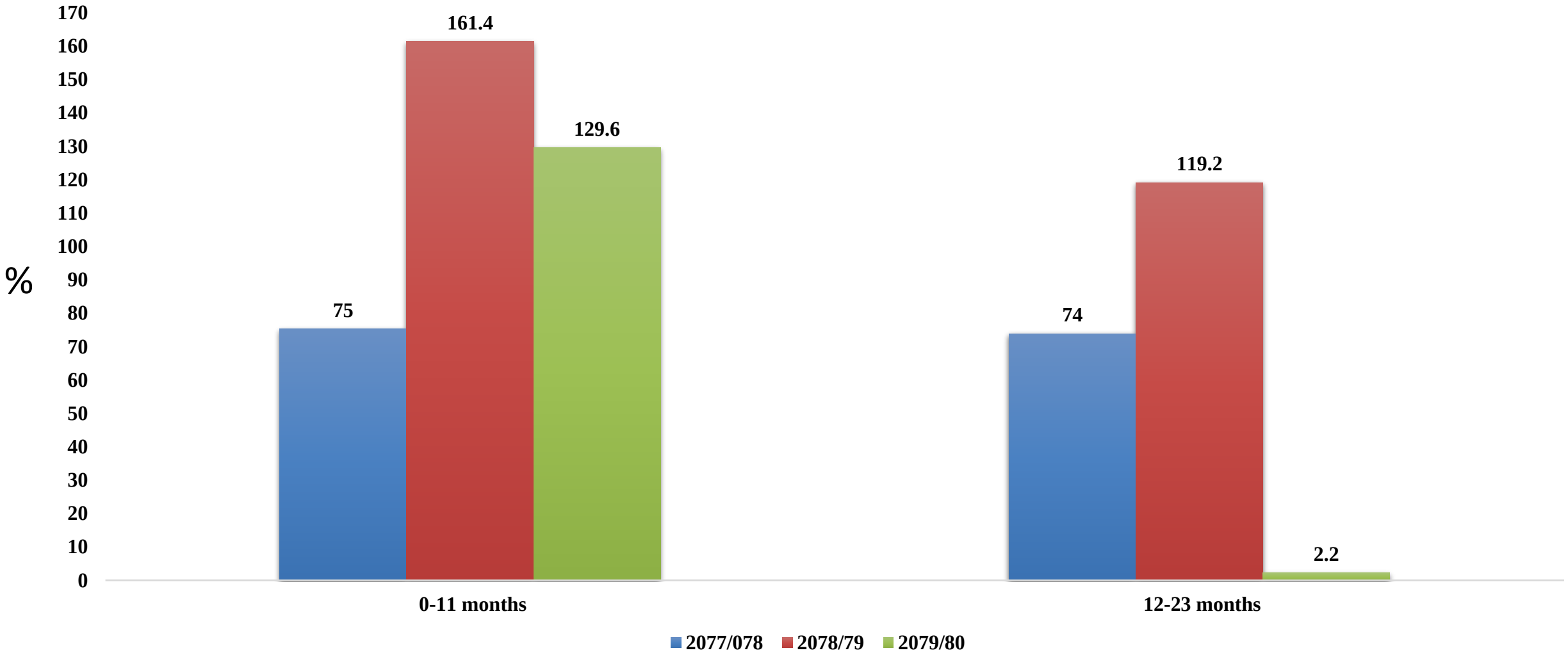

Breast Feeding & Complementary Feeding Practice in %

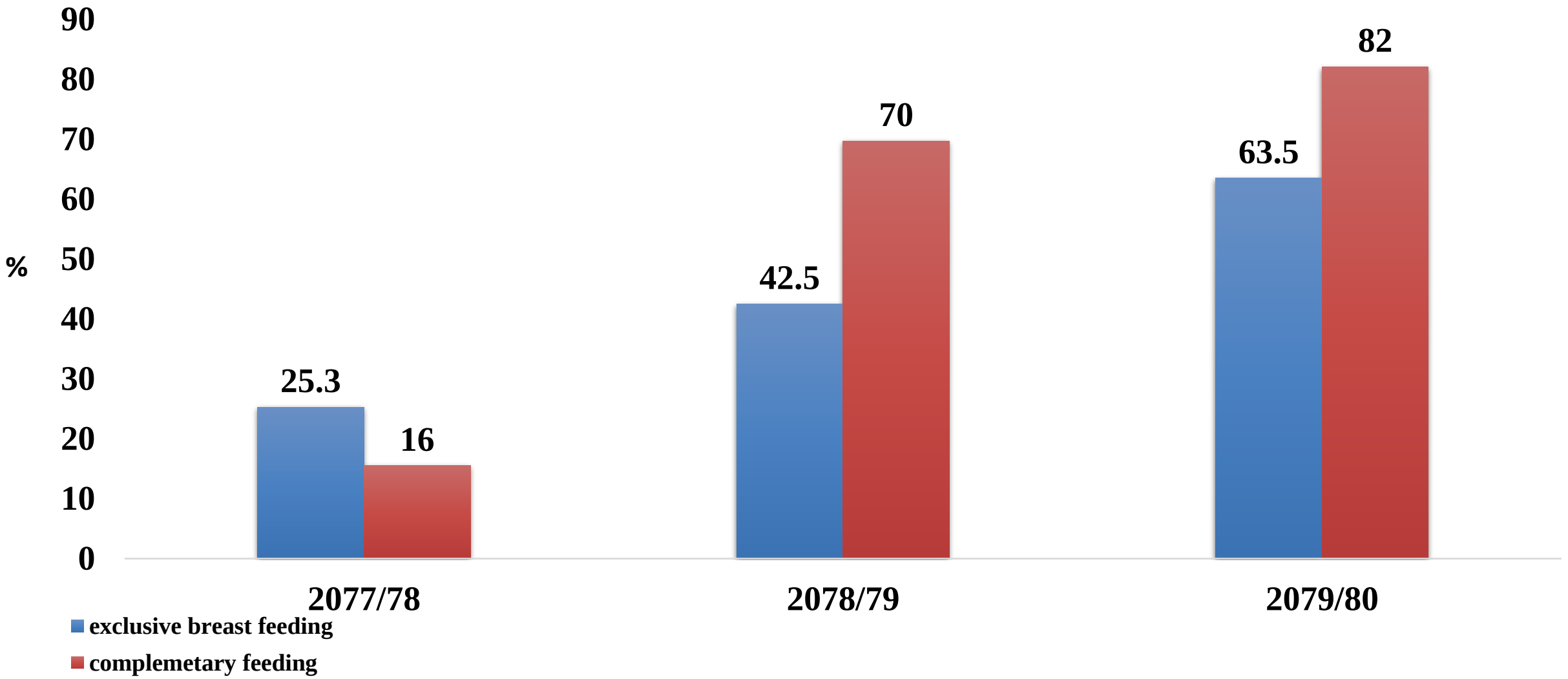

Safe Motherhood Program Achievement in %

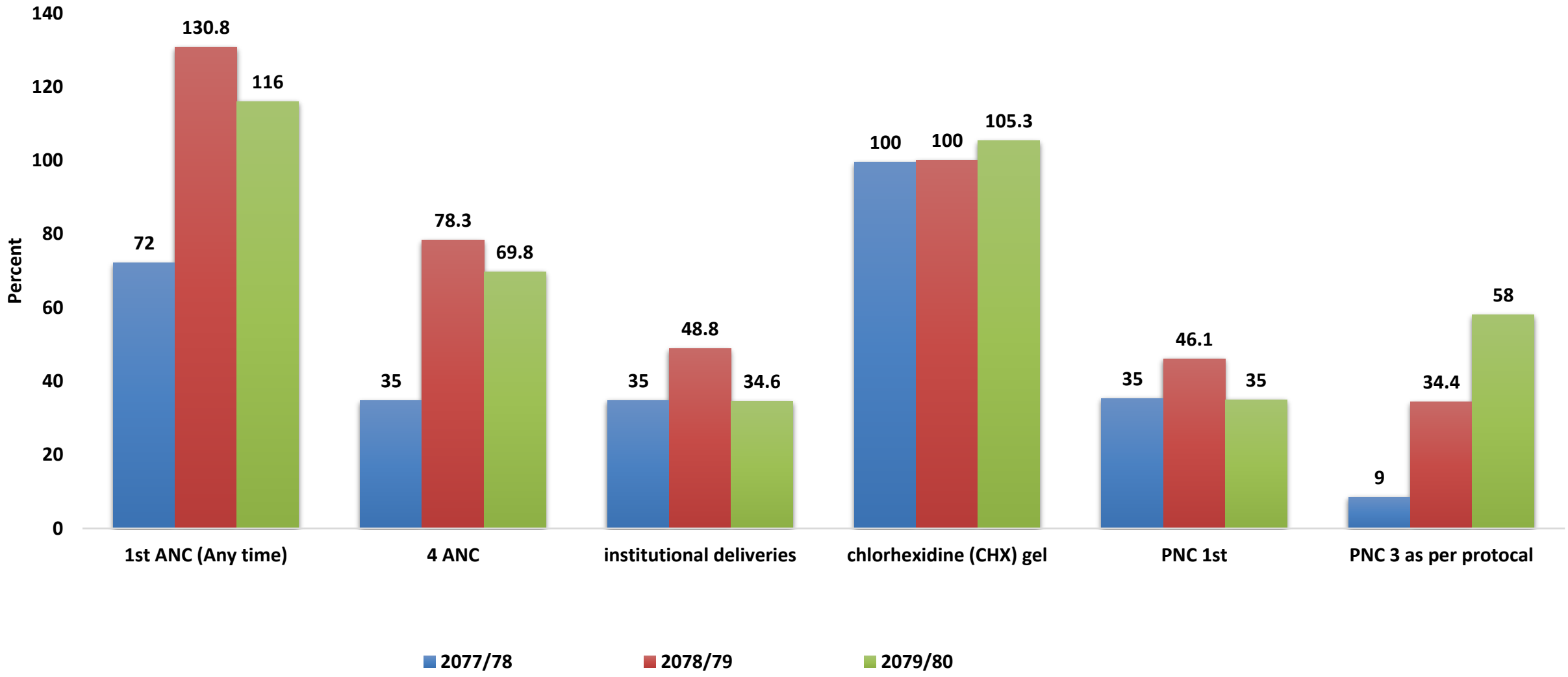

Safe Abortion Care

Safe Abortion Care	2077/78	2078/79	2079/80
1. No of CAC (Surgical Abortion)	4	11	22
2. No of CAC (Medical Abortion)	140	181	242
3. Proportion of <20 yrs women receiving abortion service	0	4.7	6.43
4. No of abortion complication	4	7	11
5. Proportion of Long term contraception among post abortion contraception used	44	21	92.04
6. No of PAC	**0**	**0**	**8**

Number of Maternal and Neonatal Deaths

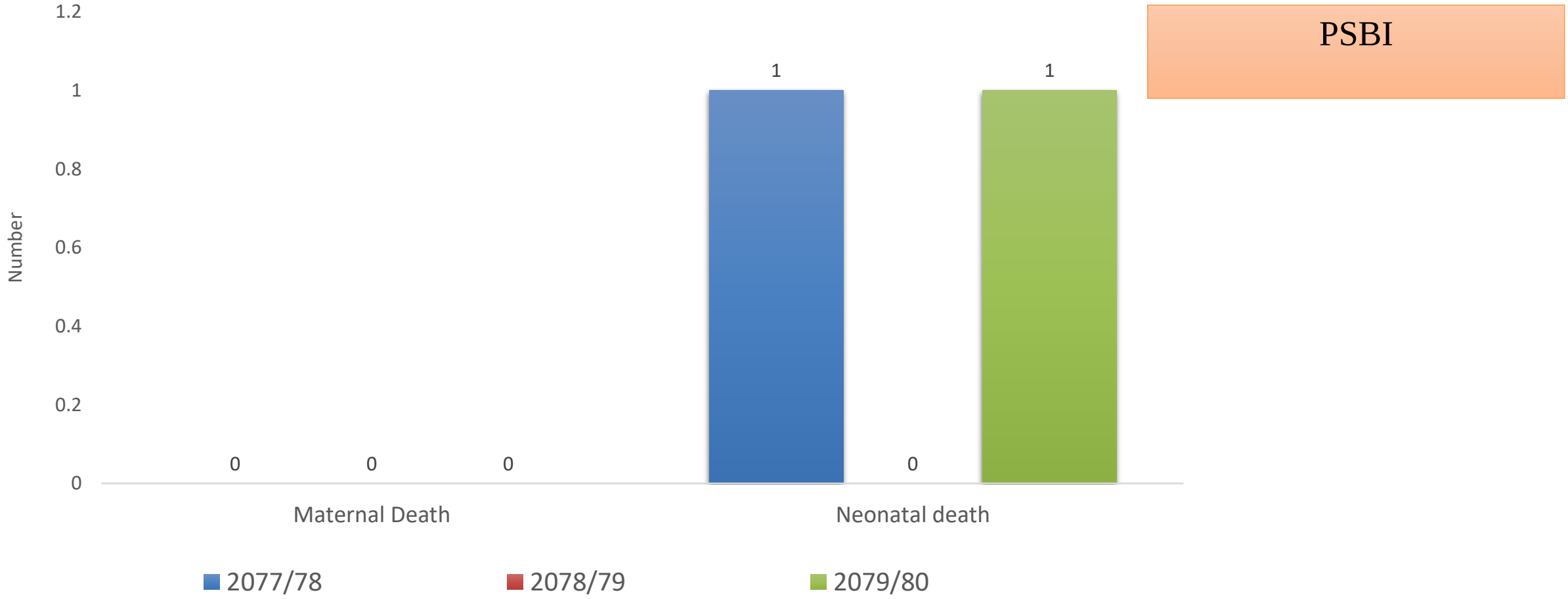

Family Planning Program: CPR

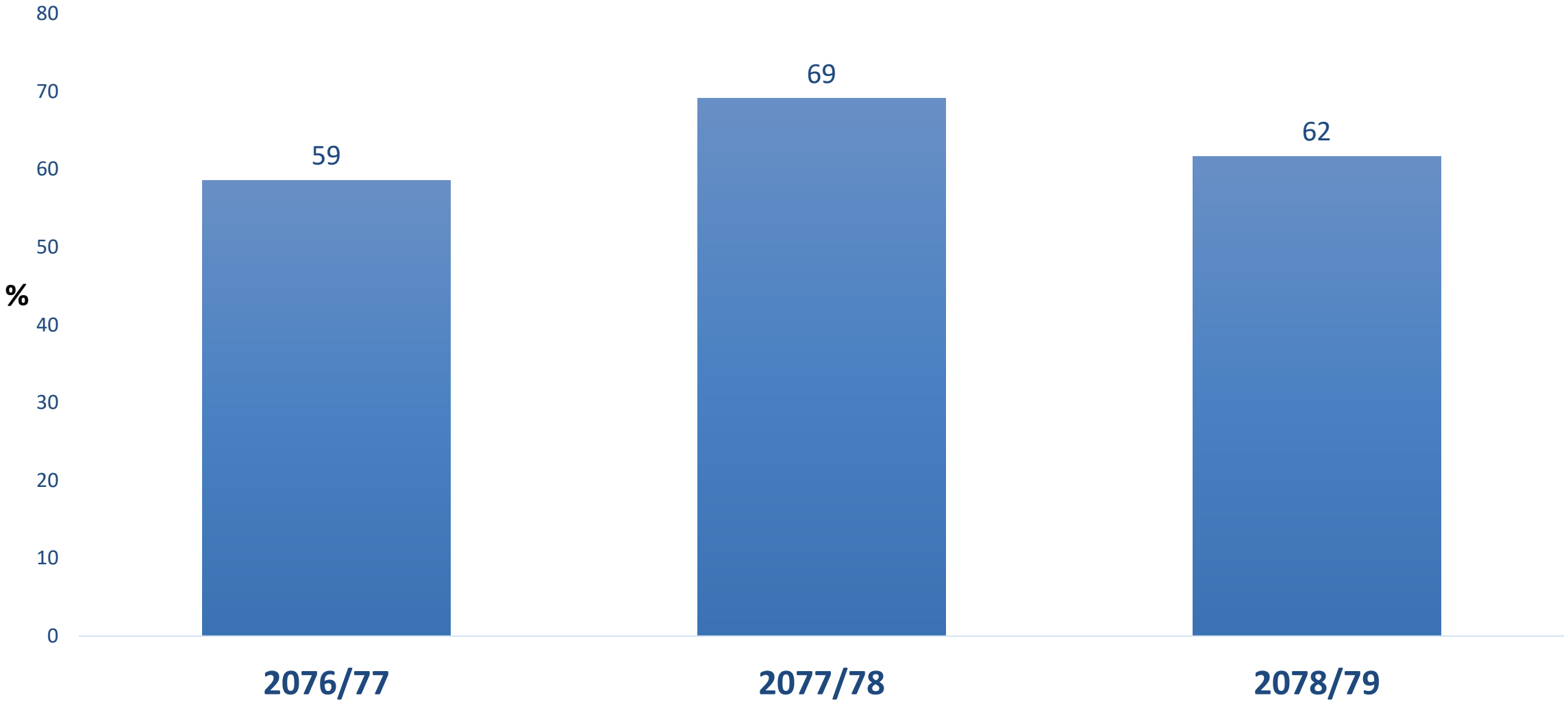

Top ten Health Problems

Rank	Causes of Morbidity	% among total new OPD
1	Hypertension	6.28
2	Gastritis (APD)	5.65
3	Diabetes Mellitus (DM) Cases	4.06
4	Other Diseases & Injuries-Headache	3.23
5	Fever	2.64
6	Upper Respiratory Tract Infection (URTI) Cases	2.59
7	ARI/Lower Respiratory Tract Infection (LRTI) Cases	2.15
8	Contact- Screening for infectious disease	2.01
9	General Consideration on Pain	1.98
10	Cough	1.97

विपन्न नागरिकलाई औषधी उपचारका लागी सिफारिस गरिएको विवरण

रोगको विवरण	सिफारिस गरिएको संख्या
क्यान्सर	४६
मुटु रोग	३७
मृगौला रोग	१७
मेरुदण्डको पक्षघात	१
टाउकोको गम्भिर संक्रमण	१
जम्मा	**१०२**

एकीकृत घुम्ती शिविरको प्रगती विवरण

शिविर सञ्चालन मिति	स्थान	जम्मा सेवाग्राही		कुल जम्मा सेवाग्राही	OPD सेवा लिएका	SUGAR test	VIA Test	IUCD	Implant	Malaria	HIV	VIA positive	Uterne prolapsed	PID	SPUTUM AFB	Breast examination	Ring Pessary
		महिला	पुरुष														
२०७९ पौष ११	व्यास १	१७५	५०	२२५	१५८	१५८	८६	२	१	०	०	३	२	३	३४	२०	०
२०७९ पौष १२	व्यास६, शिशाघाट	१७६	८९	२६५	१५४	२३४	८४	१	१	०	०	६	५	११	२२	११	०
२०७९ पौष १४	व्यास ५	२०१	१०६	३०७	१५२	२१८	१२२	०	३	०	०	४	६	३२	११	२९	५
२०७९ पौष १७	व्यास ६, बाह्रबिसे	११९	८१	२००	१५६	१८५	४७	३	१	३१	३१	२	३	१२	१३	०	१
२०७९ पौष १८	व्यास ७	१३०	१५८	२८८	१४८	१७३	४३	२	०	२	२	३	९	६	२	०	५
२०७९ पौष १९	व्यास ८	१५२	५३	२०५	१४५	१८९	८६	२	३	१८	१८	४	८	४	१७	०	२
२०७९ पौष २०	व्यास ९	१८१	९०	२७१	२०३	२२५	६८	२	१	१८	१८	९	८	३	२	०	४
२०७९ पौष २१	व्यास १०	१२९	५९	१८८	१५४	१७८	६६	१	०	२९	२९	७	२	४	८	१	०
२०७९ पौष २२	व्यास ११	१४०	७५	२१५	१५८	१८४	४०	०	०	१०	१०	२	३	१	१७	०	३
२०७९ पौष २४	व्यास १२	१३७	३६	१७३	११७	१६८	७४	०	०	०	२१	४	३	६	८	०	३
२०७९ पौष २५	व्यास १३	१६९	७३	२४२	२०२	२११	८२	०	०	०	१५	६	८	५	१०	०	०
२०७९ पौष २६	व्यास १४	९६	१४६	२४२	२००	२०५	७८	१	०	०	१९	३	५	२	११	२३	५
२०७९ माघ ०३	व्यास ५, चिन्तुटार	९५	४६	१४१	१२६	७४	४५	०	१	०	११	०	४	१	१४	०	०
कुल जम्मा		१९००	१०६२	२९६२	२०७३	२४०२	९२१	१४	११	१०८	१७४	५३	६६	९०	१६९	८४	२८

सम्पादन गरिएका कार्यहरु

- आ.व. २०७८/०७९ को वार्षिक समीक्षा कार्यक्रम,
- पोषण कार्यक्रमको समीक्षा,
- बालरोगको एकीकृत व्यवस्थापन कार्यक्रमको समीक्षा,
- क्षयरोग कार्यक्रमको समीक्षा,
- IMCI कार्यक्रमको स्थलगत अनुशिक्षण (१९ वटा स्वास्थ्य संस्थाहरुमा),
- IMCI समता र पहुँच कार्यक्रम (५ वटा आमा समूह),
- स्वास्थ्यकर्मीहरुलाई HMIS सम्बन्धी तालिम,
- क्षयरोगका बिरामीहरुको सक्रिय खोजपड्ताल कार्यक्रम,
- पाठेघरको मुखमा हुने क्यान्सरको screening,

- महिला स्वास्थ्य स्वयंसेविकाहरुलाई नाक, कान, घाँटी र मुख स्वास्थ्य सम्बन्धी अभिमुखीकरण,
- नर्सिङ्ग कर्मचारीहरु र महिला स्वास्थ्य स्वयंसेविकाहरुलाई स्तन क्यान्सर सम्बन्धी अभिमुखीकरण,
- स्वास्थ्य चौकीमा न्यूनतम सेवा मापदण्ड कार्यक्रमको मूल्यांकन (१० वटा स्वास्थ्य संस्था),
- बर्थिङ सेन्टरमा MNH कार्यक्रमको स्थलगत अनुशिक्षण,
- RRT समितिको नियमित बैठक र अभिमुखीकरण,
- पशुपन्छी आदिबाट हुने संक्रमणको अभिमुखीकरण,
- सूर्तिजन्य पदार्थ र मध्यपान न्यूनीकरणका लागी व्यवहार सञ्चार,
- पूर्ण खोप घोषणा कार्यक्रमको अभिमुखीकरण, खोजपड्ताल र घोषणा कार्यक्रम,

- खोप कार्यक्रमको समीक्षा,
- परिवार नियोजन कार्यक्रमको स्याटलाइट क्याम्प,
- कोभिड १९ विरुद्को खोप अभियान सञ्चालन,
- विध्यालयमा पोषण सप्ताह सञ्चालन,
- विद्यालय स्वास्थ्य शिक्षा कार्यक्रम सञ्चालन,
- पोषण प्रर्दशनी,
- दिर्घरोगीहरुलाई मासिक भत्ता वितरणको लागी विवरण संकलन र कार्यक्रम सञ्चालन,
- गर्भवती तथा सुत्केरी महिलाहरुलाई पोषण प्रोत्साहन भत्ता वितरणको लागी विवरण संङ्कलन र समन्वय,
- औषधी खरिद तथा वितरण,
- निजी तथा सरकारी स्वास्थ्य संस्थाहरुको नियमित अनुगमन र मूल्यांकन,

- महिला स्वास्थ्य स्वयंसेविकाहरुको वार्षिक समीक्षा गोष्ठी,
- नियमित QR code verification,
- ANC to PNC continuum of care सम्बन्धी अभिमुखीकरण,
- PNC Home visit कार्यक्रमको समीक्षा,
- डेंगी रोकथामका लागी खोज र नष्ट गर अभियान सञ्चालन,
- Save the heart सँगको समन्वयमा बृहत मुटु रोग शिविर सञ्चालन,
- १० देखि १३ वर्षका किशोरीहरुलाई आइरन वितरण कार्यक्रम,
- सम्पुर्ण राष्ट्रिय अभियानहरु (राष्ट्रिय भिटामिन ए र जुकाको औषधी आमवितरण, टाइफाइड खोप अभियान) सञ्चालन।

स्थानीय तहमा भएका नवीनतम् प्रयासहरु

- स्वास्थ्य संस्थामा आठ पटक गर्भ जाँच गरेका महिलाहरुलाई रु.५ हजार प्रोत्साहन खर्च प्रदान गरिएको,
- व्यास नगरपालिका अन्तर्गतका सुत्केरी र जेष्ठ नागरिकहरुलाई निशुल्क एम्बुलेन्स सेवा उपलब्ध गराइएको,
- एकीकृत घुम्ती शिविर सञ्चालन गरी सेवा प्रवाह,
- २६ वटै स्वास्थ्य संस्थामा कम्प्युटर प्रिन्टर उपलब्ध,
- पि.एन.सि. कार्यक्रमलाई थप प्रभावकारी बनाउन नर्सिङ्ग कर्मचारीहरुलाई झोला खरिद र वितरण ।

सवल पक्षहरु

- हरेक जनताको पहुँचमा आधारभूत स्वास्थ्य सेवाको सहज पहुँच रहेको,
- स्वस्थ्य संस्था नभएको स्थानहरुमा गाँउघर क्लिनिक सञ्चालन गरी सेवा प्रवाह गरिएको,
- नियमित सेवा प्रवाह सँगसँगै विभिन्न किसिमका शिविरहरुबाट स्वास्थ्य सेवा प्रवाह गरिएको,
- स्वास्थ्य सेवा सशर्त तर्फ प्राप्त सम्पूर्ण कार्यक्रमहरु सम्पन्न गरिएको,
- अघिल्लो आ.व. को तुलनामा धेरैजसो सूचकहरुमा प्रगति भएको,
- अस्पतालमा सञ्चालित सामाजिक सुरक्षा इकाइ अन्तर्गत विपन्न् नागरिकहरुको निशुल्क औषधी उपचारका लागी समन्वय गरिएको।

समस्याहरु तथा चुनौतिहरु

- अपर्याप्त मानव संशाधन (स्वास्थ्य संस्थाहरुमा रिक्त दरबन्दी),
- भौगोलिक रुपमा स्वास्थ्य संस्थाहरु र जनसंख्याहरुको अनुपात अनुकुल नहुनु,
- सरुवा रोगसँगै नसर्ने रोगहरु र मानसिक स्वास्थ्य समस्याहरुको Incidence बढ्दै गएको तर नसर्ने रोगहरुको औषधीरुको पर्याप्त उपलब्धता नभएको,
- सबै स्वास्थ्यकर्मीहरुलाई updated तालिमहरु प्रदान गर्न नसकिएको,
- स्वास्थ्य संस्था र स्वास्थ्यकर्मीहरुलाई उत्प्रेरणा दिने खालको कार्यक्रमहरु नहुनु,
- धेरै स्वास्थ्यकर्मीहरु करार सेवामा भएको कारण फेरबदल भइराख्ने भएकाले सेवा प्रवाहमा कठिनाइ।

समाधानका उपायहरु

- स्वास्थ्य संस्थाहरुमा दरबन्दी अनुसारका कर्मचारीहरु उपलब्ध गरिनुपर्ने,
- जनसंख्या र रोगको burden को आधारमा औषधी खरिदका लागी पर्याप्त रकम विनियोजन गर्नु पर्ने,
- नसर्ने रोग र मानसिक स्वास्थ्य समस्या समाधानका लागी स्वास्थ्य प्रबर्द्धनात्मक कार्यक्रमहरु (जीवनशैली परिवर्तन, ध्यान, योग, विद्यालय स्वास्थ्य शिक्षा कार्यक्रम) सञ्चालन गर्ने,
- स्वास्थ्यकर्मीहरुलाई तह अनुसारको नेपाल सरकारले तोकिए बमोजिम तलब उपलब्ध गराउने र कार्य सम्पादनका आधारमा स्वास्थ्य संस्था र स्वास्थ्यकर्मीहरुलाई प्रोत्साहित गर्ने,
- स्वास्थ्य सेवालाई थप सुदृढ बनाउन अनलाइन रेकर्डिङ्ग सिस्टम लागू गर्ने।

Some Glances




BREAK THE RULES




विविधतायुक्त भरे शहर समृद्ध मेरो व्यास नगर
"Rural Urban Diversity, My Prosperous Vyas Municipality"
पूर्णखोप पालिका घोषणा
व्यास न.पा.


विविधतायुक्त भरे शहर समृद्ध मेरो व्यास नगर
"Rural Urban Diversity, My Prosperous Vyas Municipality"
पूर्णखोप पालिका घोषणा
तथा


महिला सामुदायिक स्वास्थ्य स्वयंसेविकाज्यूहरुको
वार्षिक


वार्षिक समिक्षा कार्यक्रम


मलाई खानुहोस्
पोषण कर्नर
(Nutrition Corner)
हरेक बार खाना चार
तेल
घ्यू
दुध
दही
कोदो
पामल
मकै
केराउ
मुसुर
बोडी
मास
पना
खानाको ७ समूहहरू
१. अन्न, जरा र कन्दमुल
२. गेडागुडी, दलहन, तैलहन
३. दूधजन्य पदार्थहरू (दूध, दही, पनीर, चीज)
४. अण्डा
५. मासुजन्य (माछा,मासु, पन्छी, कलेजो, अन्य अंगहरू)
६. पर्याप्त मात्रामा भिटामीन ए पाइने फलफुल तथा सागसब्जी
७. अन्य फलफुल, तरकारी र सागसब्जी
१
२
३
४
तनहुँसुर स्वास्थ्य चौकी
व्यास-११, तनहुँसुर, तनहुँ
अन्न तथा कन्दमुल
गेडागुडी
हरेक बार खाना चार
फलफुल तथा तरकारी
पशुजन्य स्रोत
तनहुँसुर स्वास्थ्य चौकी
व्यास-११, तनहुँसुर, तनहुँ


चोखिलो जाउलो बनाउने तरिका
सर्वोत्तम पीठो/लिटो बनाउने तरिका


हरिश्चन्द्र न्यौपाने






USAID

व्यास नगरपालिका

नगर कार्यपालिकाको कार्यालय

दमौली, तनहुँ, गण्डकी प्रदेश, नेपाल

आ.व.२०७९/०८० को वित्तीय समीक्षा

आर्थिक प्रशासन शाखा

२०८० भाद्र १९



आ.व.२०७९/०८० को आम्दानी/निकासाको स्थिति

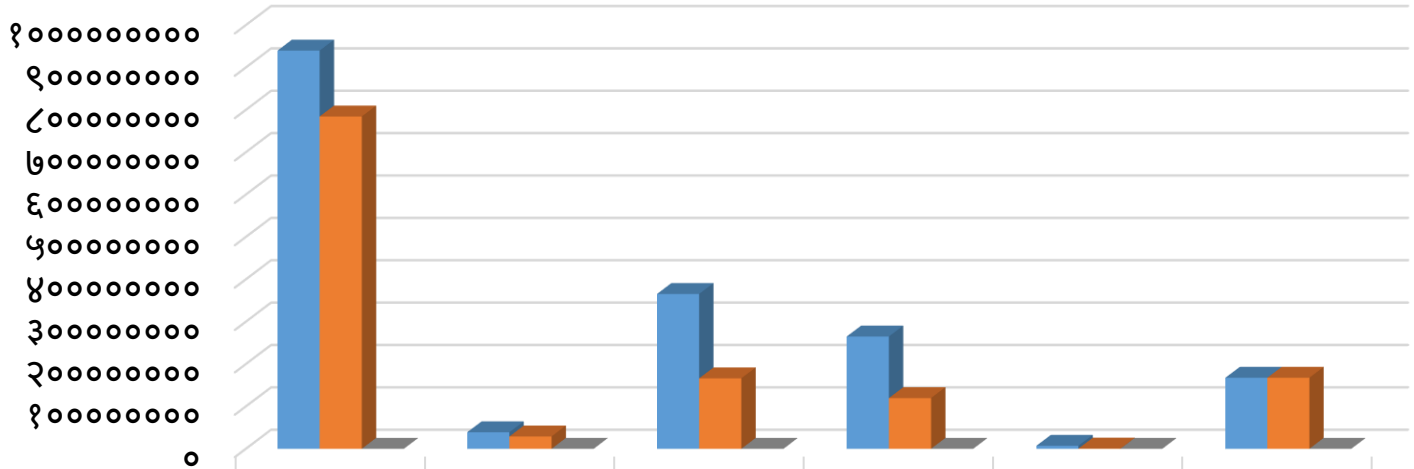

	संघीय सरकार	प्रदेश सरकार	राजस्व बाडफाड	अन्तरिक श्रोत	लागत सहभागिता	गतको अ.ल्या
बजेट	९३९७५००००	३८९८१०००	३६५२७००००	२६५०००००००	७०००००	१६७५५३०००
आय	७८४३७७५२१	२९०१८५९५	१६६२९०७८०	११९६९३९५४	३६३४६५	१६७५५२०३८
प्रतिशत	८३	७४	४६	४५	५	१००

बजेट आय प्रतिशत

आ.व.२०७९/०८० को क्षेत्रगत बजेट तथा खर्च

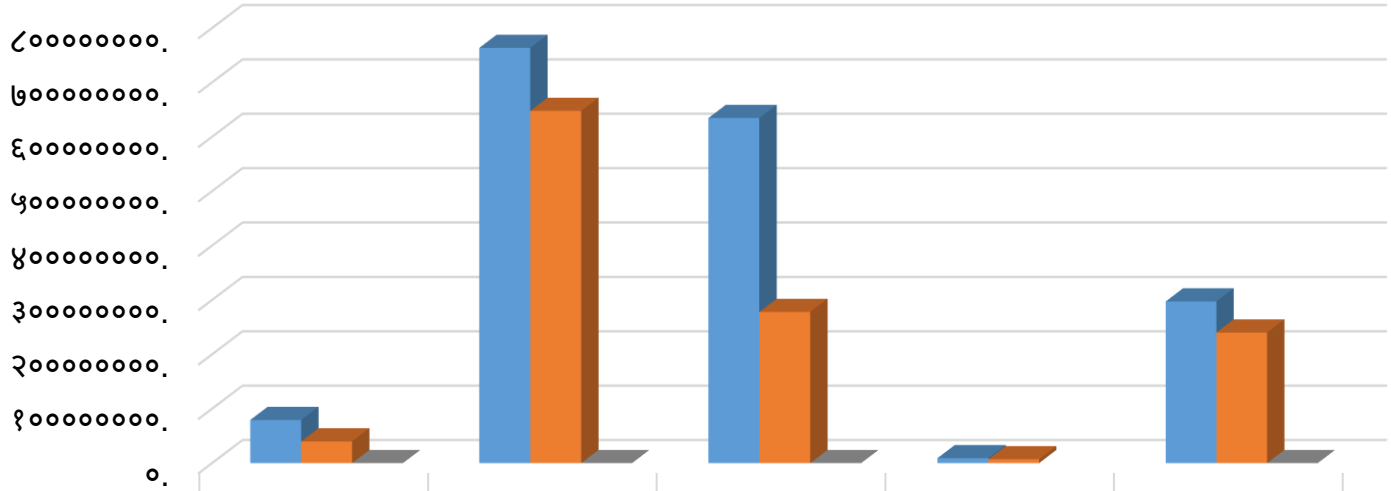

	आर्थिक विकास	सामाजिक विकास	पूर्वाधार विकास	सुशासन तथा अन्तरसम्बन्धित क्षेत्र	कार्यालय सञ्चालन तथा प्रशासनिक
बजेट	७९२२००००	७६३५१५०००	६३४५४२०००	९०४१०००	२९७२३६०००
खर्च	३९८५६७४३.२१	६४७६२०१२८.३१	२७७९०३९६५.८२	७०७९६१७.९५	२४००६१२६९.०१
खर्च प्रतिशत	५०	८५	४४		८१

२०७९/०८० असार मसान्तसम्मको ऋणको स्थिति

नगर विकास कोषबाट लगानीमा रहेको ऋणको विवरण:

सि.नं.	आयोजना	ऋण नं.	व्याज दर	कुल बाँकी साँवा रकम
१	बहुउद्देश्यीय भवन	11101831	८%	१७११५६७१.७८
२	बहुउद्देश्यीय भवन	11201831	५.५०%	३७८८९८६९.०५
जम्मा				५,५०,०५,५४०.८३
३	वैरेनी जग्गा विकास	114122908	८.००%	२६,९५,०११.००
कुल जम्मा				५,७७,००,५५१.८३

आ.व.२०७९/०८० मा गत आ.व.को भुक्तानी दिन बाँकी दायित्वको स्थिति

सि.नं.	बजेटको प्रकृति	आयोजना संख्या	दायित्व रकम रु.
१	चालु प्रकृतिका	३३५	३,३५,००,०००
२	पूँजीगत प्रकृतिका	१२१	४,४६,००,०००
		जम्मा	७,८१,००,०००
३	पूँजीगत क्रमागत	४९	६,७९,२६,०००
		जम्मा	१४,६०,२६,०००

वेरुजु अध्यावधि विवरण

क्र. स.	वेरुजु विवरण	म.ले.प.डोरमा ७८/७९ सम्परिक्षणका लागी पेश भएको	आ.व. २०७८/०७९ सम्मको वाकी वेरुजु
१	अशुल उपर गर्ने वेरुजु	२९,०६,३८५.००	७,९४,१४,८१३.००
२	नियमित गर्ने वेरुजु	५,१०,१७,१३४.००	१३,८९,३३,२६१.१२
३	पेस्की बाँकी वेरुजु	२,८९,९२,३२२.००	१०,५१,५८,२९७.३२
४	सैध्दान्तिक वेरुजु	०	०
	जम्मा	८,२९,१५,८४१.००	३२,३५,०६,३७१।४४

समस्या र चुनौतिहरु

- वास्तविक आयमा आधारित बजेट निर्माण नहुनु,
- आन्तरिक आयको वृध्दि तथा सुधारमा कम ध्यान पुग्नु,
- अधिक मात्रामा बजेट रकमान्तर हुनु
- ब्लकमा बजेट निर्माण हुनु ।

आ.व.२०७९।०८० को वार्षिक नगर स्तरीय समीक्षा कार्यक्रम उपस्थित सम्पूर्ण महानुभावहरुमा हार्दिक नमस्कार

सूचना प्रविधि शाखाको वार्षिक प्रगति प्रतिवेदन

प्रस्तुतकर्ता

गोकर्णराज वाग्ले

कम्प्युटर अधिकृत

नक्सा

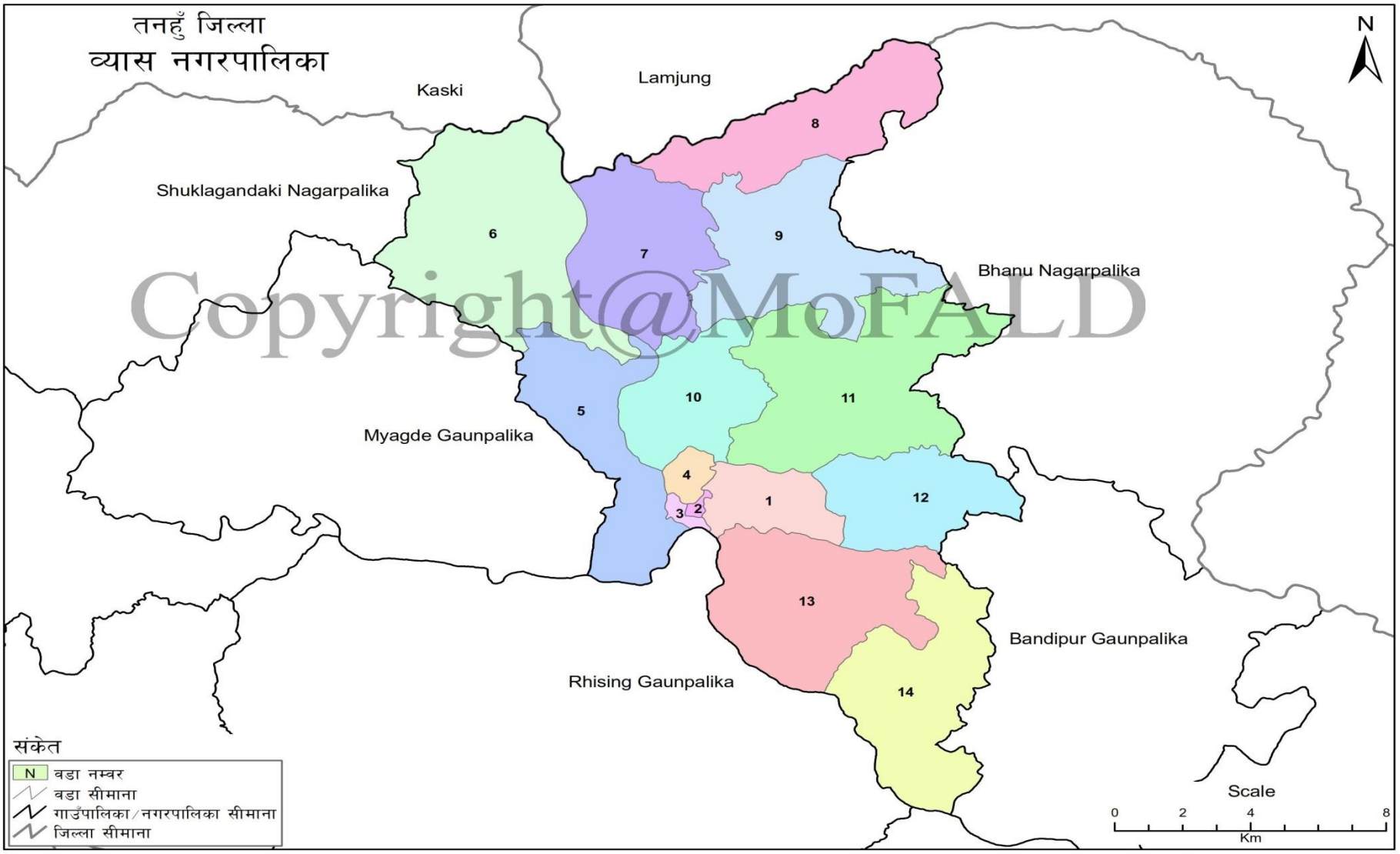

स्रोतः स्थलरुप नक्सा (स्केल १:२५०००/१:५००००), नापी विभाग र जनगणना २०६८, केन्द्रिय तथ्यांक विभाग
तयार पार्नेः गाउँपालिका, नगरपालिका तथा विशेष, संरक्षित वा स्वायत्त क्षेत्रको संख्या तथा सीमाना निर्धारण आयोग

Projection System: MUTM, Spheroid - Everest 1830
LLRC, 2016

संक्षिप्त परिचय

- प्रदेश : गण्डकी
- स्थापना वर्ष : २०४८/२०७३
- क्षेत्रफल : २४८ वर्ग कि.मी.
- वडा संख्या : १४
- टोल संख्या : २४८
- दीर्घकालीन सोच : विविधतायुक्त गाउँशहर समृद्ध मेरो व्यास नगर"
- जनसंख्या विवरण : पु. ३६,१५७, म. ४२,७८२ कूल ७८,९३९ (रा.ज.२०७८)
- घरधुरी संख्या : २२,५८५
- शैक्षिक स्थिति : सरकारी ७३ र संस्थागत ४९ (मा.वि., आ.वि. र क्याम्पस)
- साक्षरता प्रतिशत : ८५.३ (महिला ८०.०० र पुरूष ९१.६
- स्वास्थ्य संख्या : सरकारी ३२, निजी अस्पताल ५, र क्लिनिक ३६
- सडक कि.मी. : कालोपत्रे ९५.३७, ग्राभेल १७०.६०, कच्ची ४७३.३३
- ढल कि.मी. : पक्की नाला ७०.०८ कि.मी.

ऐन कानून सम्बन्धी विवरण

सि.नं.	विवरण	निर्माण	संशोधन	हालसम्म खारेज
१.	ऐन	१२	३	२
२.	नियमावली	०	२	१
३.	कार्यविधि	१३	७	६
४.	निर्देशिका	१	०	१
५.	मापदण्ड र अन्य	०	१	०
यस वर्षको मात्र जम्मा		२६	१३	०
असारसम्मको कुल जम्मा		१३५	४९	१०

नवप्रवर्तनीय कार्यक्रमको भौतिक र वित्तीय प्रगति

सि. नं.	विवरण	अनुमान रु.हजारमा	वित्तीय प्रगति	भौतिक प्रगति	कैफियत
१.	सामग्री व्यवस्थापन	१,०३,५८	७०७७	१००	कम्प्युटर, सि.सी.क्यामरा, इहाजीरी लगायत
२.	प्रणाली निर्माण	६९,२२	४९७	१४	सफ्टवयर
३.	तालिम खर्च	१०,००	०	०	
४.	जनशक्ति खर्च	५,२०	०	०	
५.	अनुगमन खर्च	५,००	२,४८	६०	
६.	विविध खर्च	७,००	२९	१७	
असारसम्मको कुल जम्मा		२,००,००	७८५१	८५	वित्तीय प्रगति ४०%

नोटः १ करोड ६० लाख प्रदेश सरकार अनुदान र ३० लाख न.पा. लागत

कार्यक्रमबाट हालसम्मको उपलब्धि

- सबै वडामामा सि.सि. क्यामरा जडान गर्ने कार्य सम्पन्न,
- केही वडामा डिजिटल हाजीरी जडान गर्ने कार्य सम्पन्न,
- सबै वडामा डिजिटल नागरिक वडापत्र राख्ने कार्य सम्पन्न,
- नगरपालिकामा विद्युतीय कर प्रणाली लागू भएको जसबाट घरबाट नै कर तिर्न सकिने,
- वडाका विभिन्न सिफारिस सम्बन्धी सफ्टवयर निर्माण कार्य सम्पन्न भएको र सो सम्बन्धी कर्मचारीलाई तालिम दिन बाँकी

विद्युतीय सेवा सञ्चालन

-अनलाइन प्रणालीबाट लेखा, जिन्सी, घर नक्सा, राजश्व, स्वास्थ्य, शिक्षा, पञ्जीकरण सम्बन्धी काम भएको,

-नगरपालिकाको आफ्नै मोवाइल एप भएको

अन्य कार्यहरु

- बजेट कार्यक्रमको (रेड बूक) छपाई गर्ने,
- नगरपालिका स्थापना दिवसको अवसरमा व्यास नगर दर्पण छपाई,
- कार्यालय र सबै वडामा इन्टरनेट सेवा प्रवाह
- केही वडाको वैदेशिक अध्ययन सम्बन्धी विद्यार्थीको अंग्रेजीमा कागजपत्र तयार,
- मासिक, चौमासिक र वार्षिक प्रगति प्रतिवेदन तयार
- लिजा र वार्षिक प्रगति विवरण अनलाइनमा इन्ट्री गर्ने कार्य
- नगर सभाका निर्णय कम्प्युटकृत एवं वेवसाइटमा अपलोड
- वेवसाइट अध्यावधिक
- नगर गतिविधिका लागि सूचना प्रवाह
- करार कर्मचारी पदपूर्ति सम्बन्धी कार्य
- अन्य आवश्यक कार्यहरु

सम्पादन गरिएका राम्रा कामहरु

- कार्यालय र सबै वडामा इन्टरनेट सेवा सञ्चालन भई काममा सहजता भएको,
- विद्युतीय कर प्रणाली लागू भई कर भुक्तानीमा सहजता भएको,
- मासिक, चौमासिक र वार्षिक प्रगति प्रतिवेदन समयमा तयार भएको,
- कार्यपालिका र नगर सभाको निर्णयहरु वेवसाइटमा अपलोड भएको ।

समस्याहरु

- वडा र मुख्य कार्यालयमा रहेको इन्टरनेट विविध कारणबाट नियमित सञ्चालनमा समस्या,
- केही वडामा सफ्टवयर सञ्चालन गर्ने दक्ष कर्मचारीको अभाव,
- नगरपालिकामा भएका गतिविधिहरु रिपोर्टिङ गर्ने कर्मचारीको अभाव,
- अन्तर शाखा समन्वयमा कमी,
- वडामा सञ्चालित लक्षित कार्यक्रम (सिप, नेतृत्व, आयआर्जन जस्ता) हरुको अभिलेख सूचना शाखा र सम्बन्धित शाखामा समेत नहुनुले प्रगति प्रतिवेदन निर्माणमा समस्या,
- आइ.टी. मात्र हेर्ने कर्मचारीको अभाव ।

तस्विरको झलक


"विविधतायुक्त गाउँशहर, समृद्ध मेरो व्यास नगर"
व्यास नगरपालिका
नगर कार्यपालिकाको कार्यालय, दमौली, तनहुँ
गण्डकी प्रदेश, नेपाल
विद्युतिय कर भुक्तानी (E-Payment) सेवा शुभारम्भ समारोह
मितिः २०७९ मंसिर २१ बिहिबार
connect IPS
pay direct from bank
khalti
IME pay
prabhu PAY
eSewa


व्यास नगरपालिका करदाता पोर्टल
User Guidelines
User Login
User name
Password
Remember Me
Sign In
Not a member? Register
I forgot my password | I forgot my username
जानकारीहरु:
• व्यास नगरपालिका कार्यालयको कर संकलन प्रणाली सफ्टवेयरमा करदाताको रुपमा दर्ता भई सो सफ्टवेयरले जेनेरेट गरेको आफ्नो आधिकारीक ८ अंकको करदाता संकेत नं जस्तैः (०१-०१-०००१) प्राप्त गरिसकेपछि मात्र कर पोर्टलमा इन्टरनेटको पहुँचबाट आफ्नो आधिकारिक Username र Password राखि प्रयोगकर्ता दर्ता गरि आफ्नो विवरण हेर्न साथै कर भुक्तानी गर्न सकिन्छ ।
• करदाताको रूपमा दर्ता हुँदा तपाइले अनिवार्यरूपमा आफ्नो मोबाईल नम्बर र इमेल उपलब्ध गराउनु पर्दछ । त्यस पश्चात नगरपालिकाले उपलब्ध गराएको करदाता संकेतको आधारमा आफ्नो प्रयोगकर्ता Register गर्न सकिन्छ मोबाएल तथा इमेलको OTP Verification पश्चात उक्त username र password प्रयोग गरी जहाँसुकैबाट तपाईले आफ्नो व्यक्तिगत विवरण, सम्पत्ति विवरण, कर तिर्नुपर्ने विवरण तथा कर तिरेको विवरण लगायतको विवरण यस कर पोर्टलमा हेर्न सकिनेछ।
• उक्त कर भुक्तानी कार्यको लागि तपाईले करदाता पोर्टलमा दर्ता भई उपलब्ध भुक्तानी सेवा प्रदायकसँग समेत आवद्ध भएको हुनुपर्नेछ ।
• username र password बिर्सिएको खण्डमा करदाता पोर्टलको I forgot my Password भन्ने Icon मा Click गरेर नयाँ password Reset गर्न सकिन्छ।
• Password राख्दा कम्तिमाः एउटा Capital अक्षर,एउटा अंक र एउटा विशेष वर्ण सहित कम्तिमा ८ क्यारेक्टर राख्नु अनिवार्य हुनेछ ।
Activate Windows



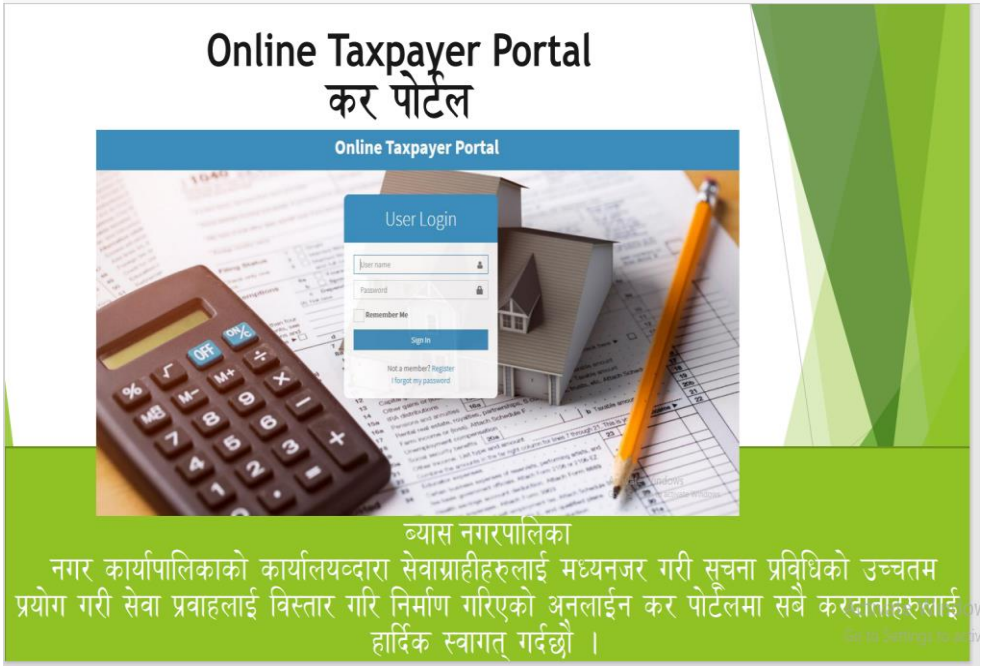
Online Taxpayer Portal
कर पोर्टल
Online Taxpayer Portal
User Login
व्यास नगरपालिका
नगर कार्यापालिकाको कार्यालयव्दारा सेवाग्राहीहरुलाई मध्यनजर गरी सूचना प्रविधिको उच्चतम प्रयोग गरी सेवा प्रवाहलाई विस्तार गरि निर्माण गरिएको अनलाईन कर पोर्टलमा सबै करदाताहरुलाई हार्दिक स्वागत् गर्दछौ ।


अनुप राना
वडा अध्यक्ष

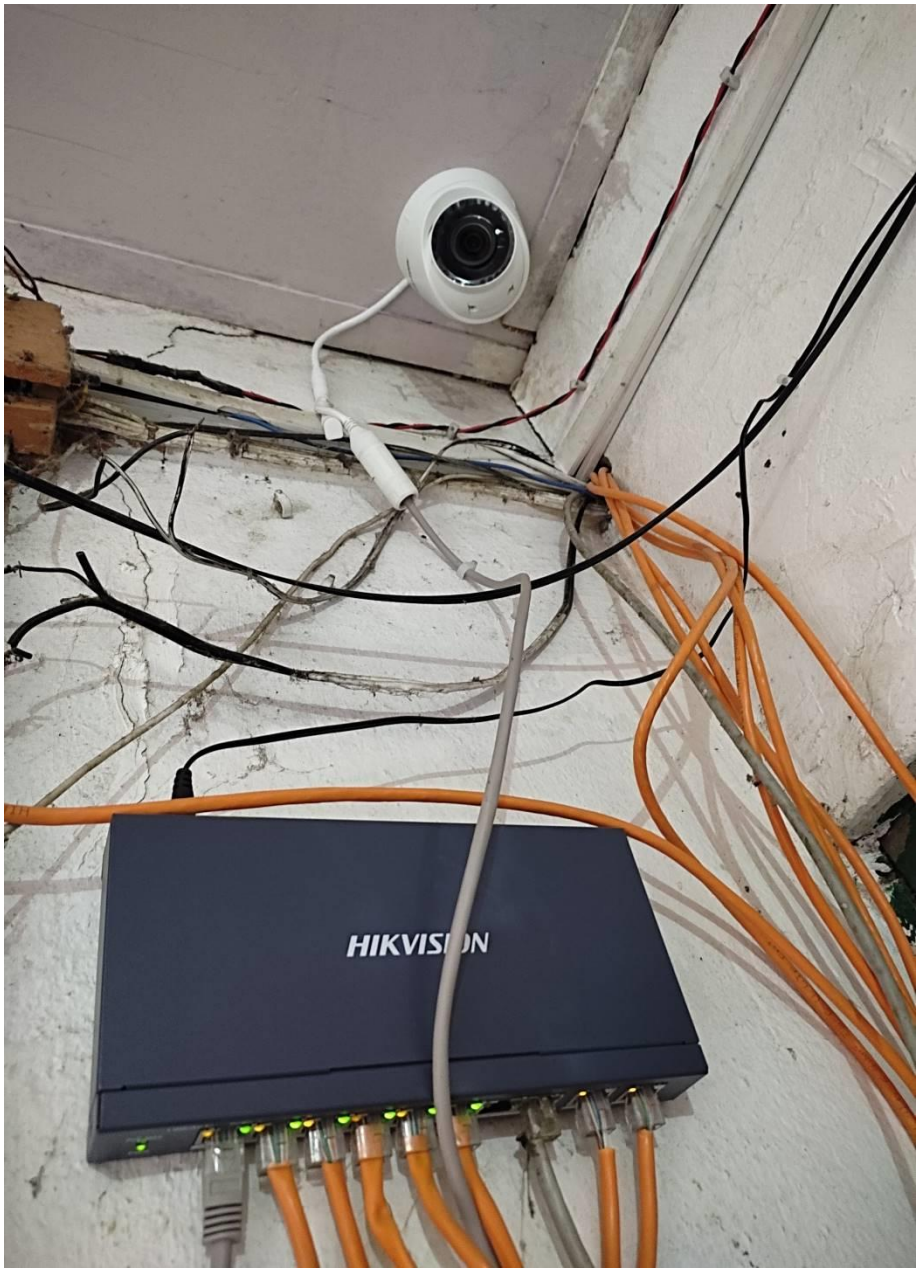
HIKVISION


व्यास नगरपालिका
नगर कार्यपालिकाको कार्यालय
गण्डकी प्रदेश, तनहुँ, नेपाल
अधिकतम: १९.० °C
न्युनतम: ५.३६ °C
सुर्योदय : ०६:५६ AM
सुर्यास्त : ०५:३५ PM
६ माघ, २०७९
Menu
Home 01
Public Representa... 02
Staff Details 03
Absent Staffs 04
Staffs On Field 05
Videos 06
Notices 07
क्र.स.
सेवा सुविधाको नाम
आवश्यक पर्ने कागजात
सेवा सुविधा प्राप्त गर्न आवश्यक
जिम्मेवार अधिकारी
लाग्ने समय
लाग्ने दस्तुर
वेकुण्ठ न्यौपाने (नगर प्रमुख)
सुचना
There is no Notice...
WEGA

व्यास नगरपालिका
नगर कार्यपालिकाको कार्यालय
गण्डकी प्रदेश, तनहुँ, नेपाल
डिजिटल वडापत्र
कृपया आफुलाई आवश्यक पर्ने सेवा लिनका लागि • चिचेर निम्न अंक चिची ENTER चिच्नुहोस ।

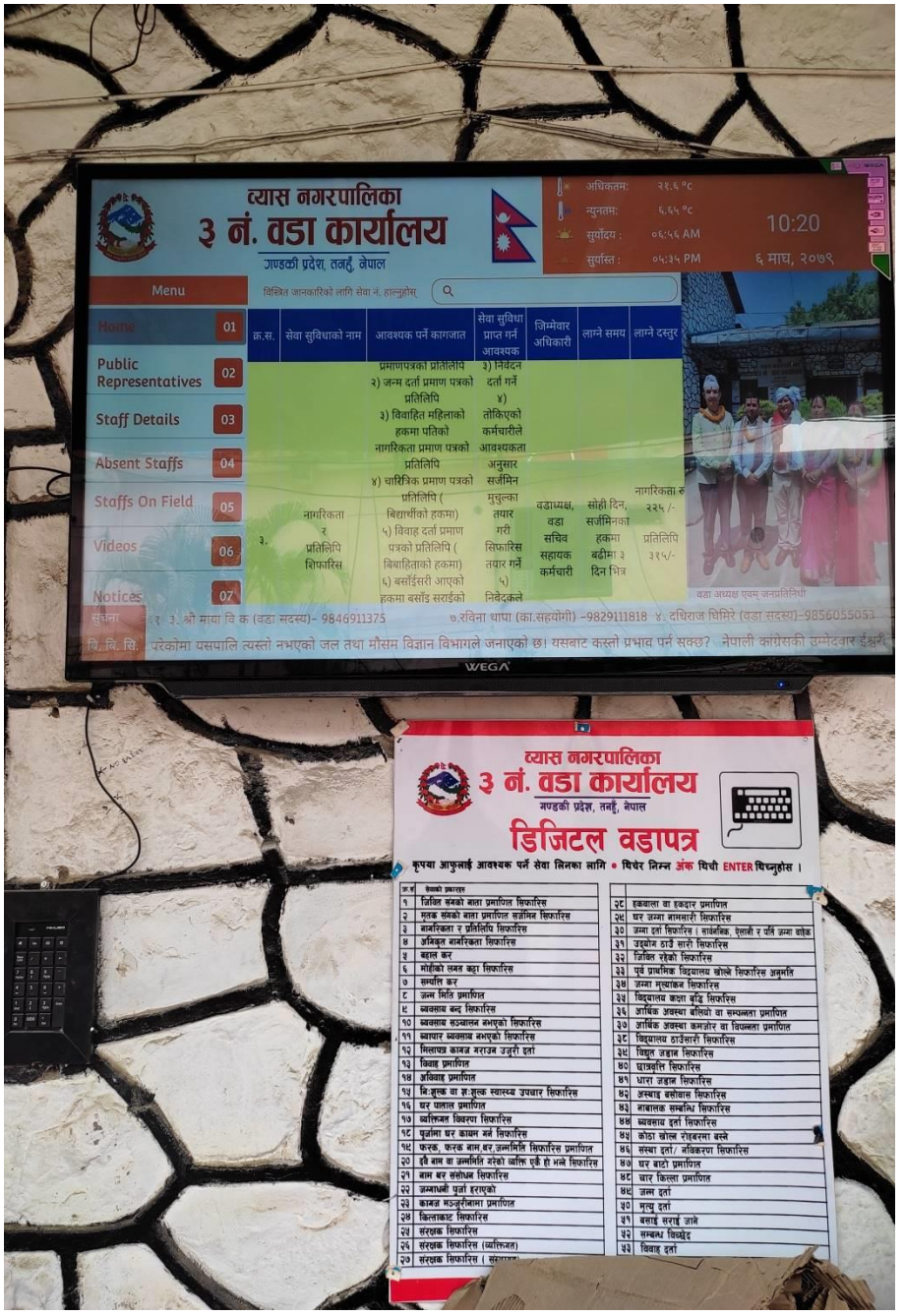
व्यास नगरपालिका
३ नं. वडा कार्यालय
गण्डकी प्रदेश, तनहुँ, नेपाल
अधिकतम: २१.६ °C
न्युनतम: ६.६५ °C
सुर्योदय : ०६:५६ AM
सुर्यास्त : ०५:३५ PM
10:20
६ माघ, २०७९
Menu
Home 01
Public Representatives 02
Staff Details 03
Absent Staffs 04
Staffs On Field 05
Videos 06
Notices 07
क्र.स.
सेवा सुविधाको नाम
आवश्यक पर्ने कागजात
सेवा सुविधा प्राप्त गर्न आवश्यक
जिम्मेवार अधिकारी
लाग्ने समय
लाग्ने दस्तुर
सुचना
बि. बि. सि.
WEGA

व्यास नगरपालिका
३ नं. वडा कार्यालय
गण्डकी प्रदेश, तनहुँ, नेपाल
डिजिटल वडापत्र
कृपया आफुलाई आवश्यक पर्ने सेवा लिनका लागि • चिचेर निम्न अंक चिची ENTER चिच्नुहोस ।

नगरपालिका र
हरेक(१४) वडामा वायोमेट्रिक(डिजिटल) हाजिरि





लोकवाणी
राष्ट्रिय दैनिक
...कमा : www.facebook.com/lokwani.daily

व्यासमा घरमै बसेर राजस्व भुक्तानी गर्न सकिने

लोकवाणी संवाददाता

मंसिर २९ । तनहुँको व्यास नगरपालिकाले अनलाइनबाट राजस्व भुक्तानी गर्ने गरी विद्युतीय कर भुक्तानी प्रणाली (इपेमेन्ट) सेवा सुरु गरेको छ।

विहिबार व्यास नगरपालिकाका नगरप्रमुख बैकुण्ठ न्यौपानेले आफ्नै सम्पत्ति कर भुक्तानी ... एक ...क्रमकाबीच अनलाइन राजस्व भुक्तानी सेवा प्रभारम्भ गरेका हुन्। सो अवसरमा बोल्दै नगरप्रमुख न्यौपानेले अब नगरवासीले घरमै बसेर अनलाइन मार्फत राजस्व भुक्तानी गर्न सक्ने बताए। नगरको सुविधाका लागि सम्पत्ति तथा भूमि, व्यवसाय र घरबाहल लगायतका सम्पूर्ण कर भुक्तानीको आफ्नै घरबाट तिर्न पाउने अवस्था गरेको बताउदै उनले यसको सदुपयोग गर्न करदातालाई अनुरोध गरे। बदलिदो समय अनुसार डिजिटल गर्नेस र विद्युतीय सुशासनको माध्यमबाट सेवा प्रवाह गर्न इनोभेटिभ कार्यक्रमहरु थालिएको प्रमुख प्रशासकीय अधिकृत हरिराम नागिलाले जानकारी दिए।

विद्युतीय प्रणालीबाट सेवा प्रदान गर्दा कर्मचारीहरुमा कामको चाप र समय हुने र समयको समेत बचत हुने हुनाले उनीहरुलाई अरु काममा संलग्न गराउन सकिने उनले बताए। विद्युतीय भुक्तानीबारे करदातालाई शिक्षा दिन डिजिटर साक्षरता कार्यक्रम समेत सञ्चालन गरिने बताइएको छ। अनलाइन प्रणाली सुरु भएपछि सबै करदातालाई विद्युतीय प्रणालीमार्फत झन्झट विनै राजस्व भुक्तानी गर्न सक्ने छन्। विद्युतीय भुक्तानीको माध्यम इसेवा, कनेक्ट आइपिएस, आइएमइ पे, प्रभु पे, खल्ती लगायतका एपको प्रयोग गरी नगरपालिकाको कर भुक्तानी गर्न सकिने नागिलाले जानकारी दिए।



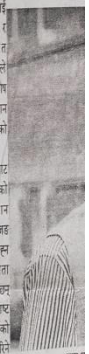



लोकवाणी दैनिक खोजी खोजी पढौं।

वरिष्ठ नेता जापानको

काठमाडौं, मंसिर २९

नेपाली कांग्रेसका वरिष्ठ नेता रामचन्द्र पौडेललाई जापान सरकारले राजकीय सम्मान प्रदान गर्न लागेको छ। सन् २०२० अप्रिल २९ मा घोषणा भएको उक्त सम्मान अनलाई बिहीबार काठमाडौं स्थित जापानी दुतावासले उनकै निवासमा विशेष कार्यक्रम गरी प्रदान गर्न लागेको जनाएको छ।

जापानी सम्राट मेइजिले सुरु गरेको राजकीय सम्मान 'अर्डर अफ द राइजिङ सन' बिहीबार अपराह्न ३ बजे वरिष्ठ नेता पौडेलले ग्रहण गर्नेछन्। विश्वका विशिष्ट व्यक्तिहरुलाई वर्षको दुई पटक प्रदान गरिने यस सम्मान घोषणामा नेता पौडेल र माइक्रोसफ्टका संस्थापक बिल गेट्स थिए। वरिष्ठ नेता पौडेललाई विशेषतः पूर्व सभामुखको हैसियतमा दुई

दमौली खबर
वर्ष १० ○ अंक १२२ ○ २०७९ पुस ०१ गते शुक्रबार ○ DAMAULI KHABAR National Daily ○ Friday, December

तनहुँको व्यास नगरपालिकाद्वारा विद्युतीय कर भुक्तानीको सुरुवात

दमौली खबर संवाददाता

मंसिर २९, दमौली। तनहुँको व्यास नगरपालिकाले बिहीबारबाट विद्युतीय भुक्तानी (इ-पेमेन्ट) सुरुवात गरेको छ। नगरवासीका लागि घरमै बसेर नगरपालिकाको सेवा लिन सकिने गरी भुक्तानी गर्न पाउने सुविधा प्रदान गरिएको हो।

व्यास नगरपालिकाका प्रमुख बैकुण्ठ न्यौपानेले एक कार्यक्रमकोबीच बिहीबार भूमीकर तर्फ विद्युतीय भुक्तानी सेवा सुरुवात गर्नुभयो।

नगरपालिकाको सेवालाई पारदर्शी बनाउन टेवा पुऱ्याउन र घरमै बसी बसी विभिन्न शीर्षकका कर तथा राजस्वसेवा लिन सकुन भन्ने उद्देश्यले गण्डकी प्रदेश सरकारको सहकार्यमा सेवा सुरुवात गरिएको नगर प्रमुख न्यौपानेले जानकारी दिनुभयो।

यो सेवा सुरु हुनासाथ नगरपालिकामा आएर लाइन बस्नुपर्ने, समय र अतिरिक्त खर्च गर्नुपर्ने बाध्यता टेको नगर प्रमुख न्यौपानेले बताउनुभयो। नगरपालिकाले डिजिटल अभ्यास गर्ने कार्यक्रम मार्फत सेवा प्रदान गरिएको उहाँले जानकारी दिनुभयो।

कर सङ्कलन प्रणालीलाई राज बनाउने उद्देश्यले मालपोत कर, व्यवसाय कर, घर जग्गा बहाल कर लगायतको विद्युतीय माध्यमबाट तिर्न सकिने प्रणालीको विकास गरी विद्युतीय भुक्तानी सुरु गरिएको नगरपालिकाले जनाएको छ। प्रमुख प्रशासकीय अधिकृत हरिराम नागिलाले सयम अनुरुप परिस्कृत सेवा र सुविधा भित्राउन बजार उपलब्ध भएका

बाँकी पृष्ठ ३ मा...



शुक्लागण्डकीमा श्रीमतीको कुटपिटबाट श्रीमानको मृत्यु

वर्ष १४ अंक २९२ २०७९ पुस ०१ गते शुक्रबार TANAHUN UDGHOSH DAILY December 16, 2022
निष्पक्ष खबरहरुको संगालो
तनहुँ उद्घोष
राष्ट्रिय दैनिक
THE TANAHUN UDGHOSH NATIONAL DAILY

प्रविधिमैत्री बन्दै व्यास नगरपालिका राजस्व भुक्तानी अब अनलाइनबाटै

उद्घोष सम्वाददाता

दमौली, २९ मंसिर।

तनहुँको व्यास नगरपालिकाले अनलाइनबाट राजस्व भुक्तानी गर्ने गरी विद्युतीय कर भुक्तानी प्रणालीको सेवा सुरु गरेको छ।

नगरप्रमुख बैकुण्ठ न्यौपानेले विहीबार आफ्नै सम्पत्ति कर भुक्तानी गर्दै एक कार्यक्रमका बीच अनलाइन राजस्व भुक्तानी सेवा प्रभारम्भ गरेका हुन्। सो अवसरमा बोल्दै नगरप्रमुख न्यौपानेले अब नगरवासीले घरमै बसेर अनलाइन मार्फत राजस्व भुक्तानी गर्न सक्ने बताए।

नगरको सुविधाका लागि सम्पत्ति तथा भूमि, व्यवसाय र घरबाहल लगायतका सम्पूर्ण कर भुक्तानीको आफ्नै घरबाट तिर्न पाउने अवस्था गरेको बताउदै उनले यसको सदुपयोग गर्न करदातालाई अनुरोध गरे।

बदलिदो समय अनुसार डिजिटल गर्ने र विद्युतीय सुशासनको माध्यमबाट सेवा प्रवाह गर्न इनोभेटिभ कार्यक्रमहरु थालिएको प्रमुख प्रशासकीय अधिकृत हरिराम नागिलाले जानकारी दिए। विद्युतीय प्रणालीबाट सेवा प्रदान गर्दा कर्मचारीहरुमा कामको चाप र कम हुने र समयको समेत बचत हुने हुनाले उनीहरुलाई अरु काममा संलग्न गराउन सकिने उनले बताए।

विद्युतीय भुक्तानीबारे करदातालाई शिक्षा दिन डिजिटर साक्षरता कार्यक्रम समेत सञ्चालन गरिने बताइएको छ। आजदेखि अनलाइन प्रणाली सुरु भएपछि सबै करदाताले विद्युतीय प्रणालीमार्फत झन्झट विनै राजस्व भुक्तानी गर्न सक्ने छन्। विद्युतीय भुक्तानीको माध्यम इसेवा, कनेक्ट आइपिएस, आइएमइ पे, प्रभु पे, खल्ती लगायतका एपको प्रयोग गरी नगरपालिकाको कर भुक्तानी गर्न सकिने नागिलाले जानकारी दिए।

करदाताले कर तिर्न इ-पोर्टलमा विवरण भरेर दर्ता गराएपछि इसेवा डिजिटल भुक्तानी प्रणाली प्रयोग गरेर मोबाइलबाटै कर भुक्तानी गर्न सक्ने सुचना अधिकारी कुमार कंचन जिसीले बताए। यो प्रणालीबाट राजस्व अनलाइनबाटै भुक्तानी गर्न र आफूले तिरेको शुल्कको रसिद अनलाइनबाटै प्राप्त गर्न सकिनेछ।

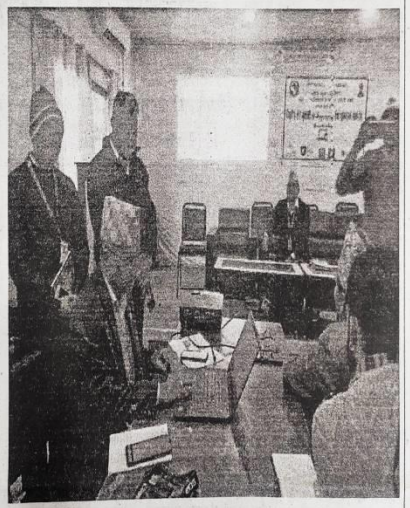

नयाँ सरकार बनाउन बाटो खुला : प्रधानमन्त्री

व्यास नगरपालिका

आ.व.२०७९।०८० को आन्तरिक लेखा परीक्षण

शाखाको प्रगति

प्रतिवेदन

प्रस्तुतकर्ता:

कुमार कंचन जि.सी.

अधिकृतस्तर आठौं

समीक्षा मिति: २०८०।५।१९

आन्तरिक लेखा परीक्षण शाखाको संक्षिप्त परिचय

- शाखामा कार्यरत जनशक्ति : २ जना
- अधिकृतस्तर आठौ : १ जना
- अधिकृतस्तर छैठौ : १ जना
- नयाँ भवनमा कार्यालय रहेको : कोठा संख्या १

- स्थानीय सरकार सञ्चालन ऐनको दफा २२ बमोजिम लेखा समिति गठन भएको छ,
- लेखा समितिको संयोजकमा वडा नं.२ का वडा अध्यक्ष, सदस्यमा वडा नं.७ का वडा अध्यक्ष श्री कृष्णप्रसाद न्यौपाने र सदस्य सचिवमा आ.ले.प. शाखा प्रमुख रहेको,
- समितिको बैठक ६ पटक बसेको छ ।

२०७९ श्रावणदेखि २०८० असारसम्म शाखाबाट सम्पादन भएका कार्यहरुको विवरण

शाखाको प्रमुख कार्यहरु:

- आ.व.२०७९।०८० को तेस्रो चौमासिकसम्मको लेखापरीक्षण सम्पादन
- भौचर संख्या चालुतर्फ : २२७४
- भौचर संख्या पूँजीगततर्फ : १९२२
- भौचर विपद् कोषतर्फ : ११२
- अन्य भौचर संख्या : ७५
- भौचर सञ्चित कोषतर्फ : १०४
- जम्मा भौचर संख्या :४४८७ सम्पन्न

शाखाका प्रमुख कार्यहरु

- शाखागत रुपमा देखिएका कैफियतहरुलाई शाखा प्रमुख र लेखा शाखासँग सोधपुछ एवं कैफियत सुधार गर्ने कार्य गरिएको,
- लेखा समितिको बैठक ६ पटक बसी लेखा परीक्षण उपर छलफल गरिएको,
- विगत वर्षसमम पेश्की तथा वेरुजु रु.४० करोड ६४ लाख २२ हजार २ सय १२ मध्ये आ.व.०७८।०७९ मा रु.८ करोड २९ लाख १५ हजार ८ सय ४१ फछ्यौट भई रु.३२,३५,०६,३७१।४४ बाँकी फछ्यौट प्रक्रियामा रहेको छ,
- म.ले.प.को अन्तिम प्रतिवेदनले औल्याएका केही बेरुजु उपर सभामा फछ्र्यौटका लागि पेश गरिएको,

- आ.व.०७८।०७९ को म.ले.प.बाट देखिएका कैफियतहरुलाई शाखागत रुपमा पेश भएका प्रमाण तथा विवरणका आधारमा आगामी म.ले.प. डोरका समयमा पेश गर्ने विवरण तयार गरिएको छ,
- असुल उपर गर्ने केही बेरुजु मध्ये बैंक भौचरका आधारमा असुल गरिएको र असुल हुन बाँकीका लागि पत्रचार गरिएको छ ।

सूचना तथा गुनासो व्यवस्थापन सम्बन्धमा

१) विभिन्न पत्रकारबाट माग भएको ८ वटा सूचनाको जवाफ सम्बन्धित सूचना मागकर्ता, सूचना आयोग र अख्तियारको कार्यालय समेतलाई बोधार्थ दिई पठाइएको छ,

२) विभिन्न व्यक्तिहरुले लिखित, मौखिक र गोप्य सहितको १८ वटा गुनासाहरु पर्न आएको र सबै गुनासाहरु समयमानै फछ्र्यौट गरिएको छ,

३) सबैको रेकर्ड गुनासो रजिस्टरमा राखिएको छ ।

आ.ले.प. गर्दा देखिएका कैफियत एवं सुधार गर्नु पर्ने पक्षहरु

- सेवा खरिद गर्दा रु.५ लाखसम्म सूचीकृत संस्थाहरु मध्येबाट आर्थिक तथा प्राविधिक प्रस्ताव माग गरी सबैभन्दा कम दरको संस्थाबाट सेवा खरिद गर्नु पर्नेमा खरिद प्रक्रिया बमोजिम खरिद कार्य गरेको देखिदैंन ।
- कतिपय सिप विकास तथा क्षमता विकास सम्बन्धी कार्यक्रमहरु सञ्चालन गर्दा आर्थिक प्रस्ताव अधिकार प्राप्त अधिकारीबाट स्वीकृत गराई सञ्चालन गर्नु पर्नेमा आर्थिक प्रस्ताव तयार तथा स्वीकृत नगरी एकैचोटी कार्यक्रम समाप्त भएपछि मात्र रकम माग गर्ने गरेको देखिन्छ ।

- सामुदायिक विद्यालयहरुमा बजेट सिंधै खाता निकासा उपलब्ध गरिएको र सो निकासा वापत गर्नु पर्ने कार्य भए नभएको अनुगमन र प्रगति प्रतिवेदन बिनानै पुनः अर्को निकासा दिएको हुँदा यसरी विद्यालयमा गएका निकासाका शीर्षकगत खर्च प्रगति विवरण पेश भएको देखिदैन ।

लेखा समिति तथा आ.ले.प. शाखाको सुझावहरु

- कुनैपनि योजना तथा कार्यक्रम सञ्चालन गर्दा अनिवार्य आर्थिक प्रस्ताव स्वीकृत गरी कार्यक्रम सञ्चालन गर्नु पर्ने देखिन्छ,
- रु.१ लाखभन्दा माथि रु.५ लाखसम्मको रकमको सेवा तथा सामान खरिद गर्दा कार्यालयमा सूचीकृत फर्महरु मध्ये कम्तिमा ३ वटा सप्लार्यस्लाई पत्रचार गरी आर्थिक प्रस्ताव छुट्टा छुट्टै माग गरी तुलानात्मक तालिका बमोजिम स्वीकृत गर्नु पर्ने,
- कोटेशन मार्फत खरिद गर्दा एउटै फर्मबाट एक पटकभन्दा बढी खरिद गर्न नपाइने कानुनी व्यवस्था हुँदा हुँदै पटक पटक खरिद गरिएको,
- उपभोक्त समितिका अध्यक्षको एकल सम्झौता गरी विभिन्न कन्ट्क्शनहरुबाट काम गरिएकोले निर्णय गरी गर्नु पर्ने,
- उपभोक्ता समितिले रु.१ लाखभन्दा बढीको सेवा र सामग्री एउटै बिलमा खरिद गर्दा सार्वजनिक खरिद नियमावलीको पालन गर्नु पर्ने ।

समस्या

- नगरपालिकाद्वारा स्वीकृत ऐन, नियमावली, कार्यविधि तथा मापदण्डहरु सबैले गहिरो अध्ययन नगर्नु र अध्ययन भए तापनि कार्यान्वयन नहुनु नगर्नु,
- केही शाखा तथा उपशाखाबाट सम्पादन हुने योजना तथा कार्यक्रमहरुको प्रक्रियाहरु नमिल्नु,
- नगरपालिका मातहतका संघ संस्थाहरुको (विद्यालय, सहकारी) आर्थिक गतिविधिहरु कमजोर रहेको तथा न.पा.द्वारा अर्थपूर्ण र प्रभावकारी अनुगमन नगरिएको,
- आयको सम्भाव्यताहरु नखोजिएको साथै लेखापरीक्षण प्रतिवेदनहरु उपर गहिरो समीक्षा नभएको,
- एउटै प्राविधिकबाट इष्टिमेट र अनुगमन भएको ।